Răspunsul Regional Pentru Refugiați în Situația din Ucraina

Trimestrul 1

Cifre raportate la 31 martie 2023

Actualizare operațională inter-agenții

FORUM DE COORDONARE A REFUGIAȚILOR | MOLDOVA

Sosiri în Moldova

din 24 februarie 2022

795.614 sosiri din Ucraina

253.981 refugiați ucraineni din alte părți

100.724 refugiați ucraineni în Moldova (la 31 martie)

6.281 cetățeni ai țărilor terțe rămași în Moldova

145.131 persoane vizate de Partenerii FCR în T1

Copii de sex feminin	Copii de sex masculin	Adulți de sex feminin	Adulți de sex masculin
14%	20%	46%	20%

Nivelul actual de finanțare

424.8M în total promise

64.1M (15%) fonduri primite

Asistență în numerar

Activități totale de numerar (finanțare totală)	Numărul de refugiați care beneficiază de MPCA	Numărul de membri ai familiei gazdă care beneficiază de MPCA
13.9M	80.393	64.649

Sprijin pentru Guvern

303 funcționari guvernamentali instruiți

8 Instituții guvernamentale susținute

Sprijin pentru Comunitatea Gazdă

66.908 persoane din comunitatea gazdă au fost vizate

369 cazuri de sprijin pentru infrastructura comunitară

Persoane Vizate în Funcție de Sector

Nevoi de bază (inclusiv Cazare și Transportare)
145.131

Securitatea alimentară
95.942

Apă, canalizare și igienă – WASH
82.986

Educație
7.000

Sănătate & Nutriție
15.202

Mijloace de trai și incluziune socio-economică
8.655

Protecție
34.005

Protecția copilului
17.644

Violența în bază de gen (VBG)
16.643

Context Național

Începând cu 24 februarie 2022, în Republica Moldova au fost înregistrate în total **795.614** sosiri din Ucraina. Acest număr a făcut parte dintr-un val mai mare de **7,9** milioane de refugiați care au părăsit Ucraina pentru a ajunge în țările vecine. Până la sfârșitul lunii martie 2023, numărul de refugiați din Ucraina înregistrați în Republica Moldova a fost de **100.724**.

Din punct de vedere politic, în această perioadă a avut loc o schimbare la nivelul guvernului moldovean. Un nou guvern condus de economistul Dorin Recean a depus jurământul la 16 februarie 2023, succesor al prim-ministrului Natalia Gavrilița.

Situația economică din Moldova a fost caracterizată de creșterea prețurilor și a inflației din cauza întreruperii importurilor din Ucraina și Rusia, de care Moldova se baza în mare măsură pentru nevoile sale alimentare și energetice. Prețul mediu de consum a crescut cu **2,2%** în aprilie 2023, comparativ cu martie 2023. Inflația a decelerat la **22,0%** în martie, în scădere de la **25,9%** în februarie. Pe fondul acestor dificultăți economice, Uniunea Europeană a propus să majoreze asistența macrofinanciară acordată Moldovei cu până la **145 de milioane de euro**, ceea ce ridică suma totală a sprijinului AMF în curs de acordare țării la **295 de milioane de euro**.

Guvernul Republicii Moldova a activat protecția temporară la 1 martie 2023, ca măsură excepțională, pentru a oferi protective imediată, inclusiv acces la servicii, persoanelor strămutate din Ucraina care îndeplinesc criteriile de eligibilitate. Printre solicitanții eligibili pentru protecție temporară se numără cetățenii ucraineni care își aveau reședința în Ucraina sau în Republica Moldova înainte de 24 februarie 2022, apatrizii recunoscuți de autoritățile ucrainene înainte de această dată, cetățenii non-ucraineni care beneficiază de protecție acordată de autoritățile ucrainene înainte de această dată și membrii de familie ai acestor persoane. Beneficiarii de protecție temporară au dreptul de a rămâne în Republica Moldova până la 1 martie 2024 și au acces la muncă, cazare, educație pentru copii, asistență medicală de urgență și primară, servicii de asistență socială și acces limitat la subvenții de protecție socială.

Conform Evaluării Rapide privind implementarea protecției temporare în Moldova, realizată de Congresul Național al Ucrainenilor din Moldova în luna martie, ucrainenii sunt, în general, cointeresați să solicite protecție temporară (**78%** dintre respondenți). Principala provocare pentru solicitarea protecției temporare identificată de ucraineni a fost reprezentată de dificultățile legate de obținerea dovezii de reședință (**62%** dintre cei care intenționează să depună o cerere).

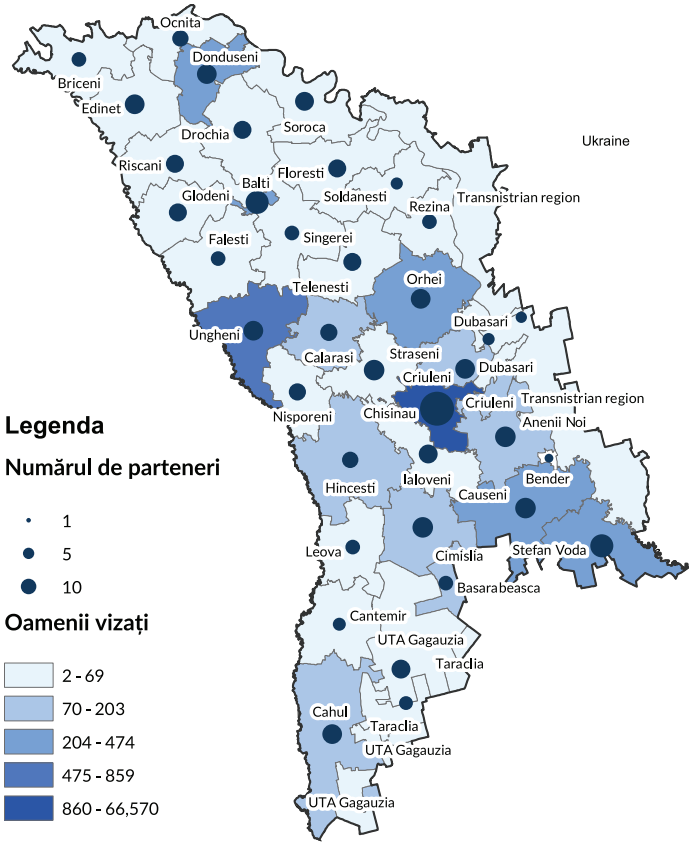

La 3 martie, o coaliție largă de parteneri umanitari a lansat capitolul național al Planului regional interinstituțional de răspuns la refugiați 2023. Acest plan, elaborat sub auspiciile Forumului de Coordonare a Refugiaților, condus în comun de Guvern și UNHCR împreună cu familia ONU și partenerii umanitari, face apel la un sprijin financiar susținut pentru a ajuta refugiații și comunitățile gazdă din această țară. În 2023, o combinație de **73 de parteneri** din Moldova își vor uni eforturile pentru a asigura protecția, siguranța și asistența care continuă să ajungă la refugiați și moldoveni deopotrivă.

De asemenea, în martie, Ministerul Muncii și Protecției Sociale (MLSP) a lansat o amplă reformă a sistemului de asistență socială, cunoscută sub numele de „RESTART". Aceasta a fost în primul rând un răspuns la trei șocuri majore care au afectat țara: pandemia COVID-19, afluxul de refugiați și criza energetică. Actualul sistem de asistență socială a prezentat o eficacitate limitată în combaterea sărăciei, reducând-o cu doar **5%**, iar statisticile arată că fiecare al patrulea copil din țară se află în sărăcie. Prin punerea în aplicare a reformei RESTART, guvernul își propune să abordeze patru probleme de bază: gestionarea și planificarea corespunzătoare a serviciilor sociale, inegalitățile teritoriale în ceea ce privește accesul la serviciile și prestațiile sociale, costul serviciilor și calitatea acestora, precum și dezvoltarea resurselor umane din sistem.

Forumuri Locale de Coordonare a Refugiaților

Forumurile locale de coordonare a refugiaților (LRCF) din Moldova sunt platforme de discuții care implică actori locali, inclusiv organizații ale societății civile (OSC) și autorități locale. Aceste forumuri sunt înființate în locații-cheie care găzduiesc refugiați. Activitățile de coordonare implică atât autoritățile locale, cât și reprezentanți ai OSC, pentru a se asigura că nevoile și prioritățile locale sunt integrate în răspunsul global pentru refugiați. De asemenea, forumurile au ca scop promovarea unui spațiu în care actorii locali pot participa activ la procesul de luare a deciziilor legate de răspunsul la situația refugiaților din Moldova. Până în martie 2023, LRCF-urile au fost active în următoarele locații: Palanca, Otaci, Comrat, Cahul, Căușeni, Ungheni și Bălți.

În martie, LRCF-urile din întreaga țară au facilitat discuții privind protecția temporară (TP) în coordonare cu Inspectoratul General pentru Migrație (IGM), Grupul de lucru pentru protecție (PWG) și părțile interesate locale, vizând **273** de organizații și **73** de refugiați. Scopul a fost de a sensibiliza refugiații și partenerii cu privire la accesul la TP, inclusiv procedurile de înregistrare și drepturile asociate.

În perioada 21-23 martie, Forumul de Coordonare a Refugiaților (FCR) a reunit OSC-uri care activează în regiunea transnistreană pentru a consolida coordonarea și a discuta împreună provocările și oportunitățile de îmbunătățire a sprijinului acordat refugiaților care trăiesc în stânga Nistrului. În total, au participat **22** de organizații. Principalele provocări identificate în timpul atelierului au inclus niveluri limitate de informare cu privire la drepturile și serviciile pentru refugiați, eforturi insuficiente de sensibilizare din partea furnizorilor de servicii și lipsa de finanțare pentru OSC-urile locale pentru a susține activitățile curente dincolo de șase luni. În regiunea transnistreană este necesar mai mult sprijin juridic și acțiuni de informare din partea actorilor umanitari, inclusiv a echipelor mobile.

Nevoile de bază

37 Parteneri RRP
31 Parteneri care au raportat activități
853 de activități în **37** de regiuni

Conducători

Grupul de lucru privind nevoile de bază: ACTED și UNHCR
Subgrupul de lucru WASH: UNICEF
Subgrupul de lucru pentru securitate alimentară: PAM

Partenerii care raportează activitățile desfășurate în T1

- Acțiune împotriva foamei (Action Contre la Faim)
- ADRA Moldova
- ACTED
- Alianța ONG-urilor active în domeniul Protecției Sociale a Copilului și Familiei
- Amici Dei Bambini Moldova
- AO Green City Lab
- CASMED
- Serviciile Catolice de Ajutorare (CNR)
- Centrul de caritate pentru refugiați
- CONCORDIA Moldova
- Consiliul Danez pentru Refugiați (DRC)
- Dorcas
- Centrul de Gen
- HelpAge International
- Helvetas
- Institutum Virtues Civilis
- Federația Internațională a Crucii Roșii (IFRC)
- Organizația Internațională pentru Migrație (OIM)
- INTERSOS
- KeyStone Moldova
- Laolalta
- Fundația Lumos
- MOTIVATIE
- Consiliul Norvegian pentru Refugiați (NRC)
- Peace Winds Japonia
- People In Need (PiN)
- Solidarit s International
- Agenția ONU pentru Refugiați (UNHCR)
- Programul alimentar mondial al ONU (PAM)
- WeWorld
- Centrul Media pentru Tineret

@UNHCR

Pe parcursul T1 al anului 2023, Grupul de Lucru pentru Nevoi de Bază (WG) s-a axat pe abordarea nevoilor imediate ale refugiaților ucraineni, punând în același timp bazele unor soluții durabile pe termen lung în materie de locuințe. Grupul a facilitat transportul pentru **791** de persoane de la punctele de intrare la graniță către centrele de cazare pentru refugiați (RAC) desemnate și către România.

Ca parte a planului de iernare, partenerii au distribuit peste **70.000** de articole nealimentare, inclusiv pături, haine de iarnă și kit-uri de igienă în diferite locații. De asemenea, partenerii au asigurat plata facturilor de utilități pentru aproximativ **49** de RAC-uri. Partenerii WG au continuat să îmbunătățească RAC-urile cu infrastructura și echipamentele necesare. De asemenea,WG a asistat Ministerul Muncii și Protecției Sociale în revizuirea reglementărilor RAC pentru asigurarea unor locuințe temporare adecvate și sigure pentru refugiați.

O etapă importantă a fost înființarea unui grup operativ pentru cazare pe termen mediu și lung. Această platformă de colaborare, formată din parteneri care implementează programe de asistență pentru chirie, a avut ca scop armonizarea intervențiilor, acordând prioritate „bani pentru chirie" ca principală modalitate de ajutor pentru chirie. Grupul operativ a supravegheat elaborarea unei proceduri standard de operare pentru punerea în aplicare, a protejat drepturile chiriașilor și a mediat eventualele conflicte dintre chiriași și proprietari.

Partenerii WASH din cadrul Sub-WG furnizează în mod constant instalații și servicii WASH în centrele de cazare a refugiaților (RAC-uri) și în punctele de trecere a frontierei. Până în prezent, **36.347** de refugiați au avut acces la instalații sanitare sigure, în timp ce **32.352** au primit kit-uri de igienă. În plus, **1.820** de kit-uri de îmbrăcăminte de iarnă au fost distribuite copiilor refugiați cu vârste cuprinse între 0 și 12 ani.

Îmbunătățiri semnificative au fost observate la un CAR din Chișinău, cu instalarea a două containere de toaletă închiriate. Într-o mișcare spre durabilitate, containerele de toaletă achiziționate le-au înlocuit pe cele închiriate în stațiile de autobuz din Palanca. Ca parte a măsurilor de pregătire a planului de contingență, au fost amplasate containere pentru toalete la punctele de trecere a frontierei Palanca (2, 3 și 4). Două containere de rezervă sunt prepoziționate la Inspectoratul Național pentru Situații de Urgență. Este în curs de coordonare cu primarul din Sculeni pentru a îmbunătăți condițiile WASH la frontieră. Au fost evaluate nevoile și lacunele WASH în cele **62** de RAC-uri active, iar concluziile au fost stabilite pentru analiză și acțiuni ulterioare.

Partenerii SWG pentru Securitate Alimentară au continuat să răspundă nevoilor alimentare ale refugiaților din Moldova. În perioada raportată, partenerii au furnizat aproximativ **772.700** de mese pentru aproximativ **3.000** de refugiați care locuiesc în RAC-uri și au desfășurat activități de distribuire a alimentelor în mod ad-hoc pentru peste 90.000 de refugiați din întreaga țară.

Lacunele și Provocările Rămase

Grupul de lucru pentru nevoi de bază, în colaborare cu Ministerul Muncii și Protecției Sociale, a identificat necesitatea de a evalua raportul cost-eficiență al RAC-urilor, care va alimenta Strategia guvernamentală de consolidare a RAC-urilor. Se iau măsuri, în coordonare cu Subgrupul de lucru pentru securitate alimentară, Subgrupul de lucru WASH și grupul operativ pentru persoanele cu dizabilități, pentru a dezvolta o metodologie de evaluare care să evalueze, de asemenea, instalațiile de gătit, capacitățile de gestionare a deșeurilor, condițiile WASH și accesibilitatea RAC-urilor existente.

© UNHCR - S Abdulrahman

În ianuarie, lideri din diferite tradiții religioase, inclusiv reprezentanți ai Consiliului Multi-Religios al Liderilor, s-au adunat la Chișinău, Moldova, pentru a face apel la oamenii din toate religiile din întreaga lume să sporească sprijinul atât de necesar pentru refugiați și comunitățile gazdă. La eveniment a participat Înaltul Comisar Adjunct al UNHCR pentru Protecție. Dna Gillian Triggs. Inițiativa a subliniat contribuțiile și experiența îndelungată a liderilor religioși și a organizațiilor religioase în sprijinirea refugiaților în spiritul abordării întregii societăți, consacrată de Pactul global pentru refugiați (GRC).

Pentru mai multe informații, vă rugăm să faceți click aici.

Protecția

44 Parteneri RRP
22 Parteneri care au raportat activități
297 de activități în **37** de regiunis

Conducători

Grupul de lucru pentru protecție: Oficiul Ombudsmanului și UNHCR

Partenerii care raportează activitățile desfășurate în T1

- ADRA Moldova
- Alianța ONG-urilor active în domeniul de activitate a Protecției Sociale a Copilului și a Familiei
- AO Centrul de Drept al Avocaților
- CASMED
- Centrul de Caritate pentru Refugiați
- Copil Comunitate Familie
- CONCORDIA Moldova
- Consiliul Danez pentru Refugiați (DRC)
- Dorcas
- HelpAge International
- Helvetas
- Humanity and Inclusion
- Organizația Internațională pentru Migrație (OIM)
- INTERSOS
- KeyStone Moldova
- La Strada
- Laolalta
- Fundația Lumos
- Oamenii nevoiași (PiN)
- Oficiul Ombudsmanului
- Agenția ONU pentru Refugiați (UNHCR)
- WeWorld

Grupul de Lucru pentru Protecție (PWG), în conformitate cu planul său de lucru pentru 2023, a atins etape importante în primul trimestru al anului. Printre realizările cheie se numără promovarea cu succes și sprijinul tehnic pentru punerea în aplicare a deciziei guvernului de a aproba protecția temporară (TP) pentru persoanele strămutate din Ucraina, care a fost adoptată la 18 ianuarie 2023. Ca parte a eforturilor sale de advocacy și de sensibilizare, PWG a informat peste **7.700** de persoane cu privire la drepturile lor și la serviciile disponibile, inclusiv cu privire la TP.

PWG a oferit peste **1.250** de consultații de consiliere de bază și a beneficiat peste **1.860** de persoane prin activități de consolidare a capacităților, inclusiv cursuri de formare privind protecția împotriva exploatării și abuzului sexual (PSEA). În încercarea de a promova implicarea și participarea comunității, membrii PWG au sprijinit **19** inițiative conduse de comunitate. Asistența juridică a fost un alt domeniu de interes esențial, peste 11.000 de persoane beneficiind de sprijin individual. Activitățile de sprijin psihosocial au implicat peste **6.700** de participanți.

Sprijinul specializat de protecție a fost extins la peste **7.900** de persoane cu nevoi speciale. Toate aceste eforturi au făcut parte din angajamentul PWG de a asigura un sprijin cuprinzător pentru refugiați, în special pentru cei strămutați din Ucraina.

Grupul Operativ pentru Combaterea Traficului de Persoane, co-prezidat de Cancelaria de Stat, alături de OIM și UNHCR, s-a concentrat pe coordonarea eforturilor de prevenire cu peste **35** de parteneri. Comitetul Național de Combatere a Traficului de Persoane, subordonat Cancelariei de Stat, a lansat un proiect de concept pentru Programul Național de Prevenire a Traficului de Persoane 2024-2028, care este în prezent în curs de consultare cu Ministerele de Sector și partenerii. Programul vizează prevenirea traficului de ființe umane, consolidarea capacităților și coordonarea instituțională a răspunsului anti-trafic. Cu toate acestea, persistă provocări, inclusiv fluctuația experților, prevenirea epuizării, sprijinul limitat pentru identificarea potențialelor victime în rândul persoanelor strămutate din Ucraina și nevoia de servicii localizate. Printre tendințele emergente se numără exploatarea crescândă a forței de muncă, în special în agricultură și în construcții, și implicarea victimelor în roluri de recrutare de către traficanți.

Lacunele și Provocările Rămase

Monitorizarea accesului la protecție temporară, soluționarea dificultăților de înregistrare și asigurarea accesului la drepturile fundamentale, în special la asistență medicală, continuă să fie nevoi stringente.

Violența în bază de gen (VBG)

22 Parteneri RRP
35 Parteneri care au raportat activități
191 de activități în **32** de regiuni

Conducători

Subgrup de lucru VBG:
UNFPA și UNHCR

Partenerii care raportează activitățile desfășurate în T1

- ADRA Moldova
- Alianța ONG-urilor active în domeniul Protecției Sociale a Copilului și Familiei
- AO Centrul de Drept al Avocaților/Law Center of Advocates
- CASMED
- Centrul de Caritate pentru Refugiați
- Copil Comunitate Familie
- CONCORDIA Moldova
- Consiliul danez pentru refugiați
- Dorcas
- HelpAge International
- Helvetas
- Umanitate și Incluziune
- Organizația Internațională pentru Migrație (OIM)
- INTERSOS
- KeyStone Moldova
- La Strada
- Laolalta
- Fundația Lumos
- Oamenii nevoiași (PiN)
- Oficiul Ombudsmanului
- Agenția ONU pentru Refugiați (UNHCR)
- WeWorld
- Speranța 87
- Fondul Națiunilor Unite pentru Populație (UNFPA)
- Artemida
- Îngrijire la Domiciliu
- Centrul de Gen
- MileniuM
- Centrul Media pentru Tineret
- Pro Didactica
- Stimul
- Institutul pentru Familie și Inițiative Sociale (IFIS)
- UNAIDS
- Casa Marioarei
- Platforma Pentru Egalitate de Gen

Subgrupul de lucru VBG a instruit **1.551** de respondenți în ceea ce privește conceptele de bază ale VBG, MHPSS, PSEA și abordarea principală a VBG. În plus, subgrupul de lucru VBG a distribuit kit-uri de demnitate pentru a promova conștientizarea serviciilor disponibile în materie de VBG, ajungând la **5.508** refugiați și membri ai comunității gazdă cu informații despre serviciile specializate în materie de VBG, Sănătatea Sexuală și Reproductivă și PSEA. În coordonare cu Ministerul Muncii și Protecției Sociale, subgrupul de lucru pentru VBG a desfășurat o campanie națională pentru a crește gradul de conștientizare a VBG și a promova serviciile. **1.500** de persoane au participat la evenimente comunitare, iar peste **300.000** au accesat informații online despre VBG. Serviciile multisectoriale au ajuns la **5.307** de supraviețuitori și persoane aflate la risc de VBG, oferind servicii de sănătate, juridice, de asistență psihosocială și de gestionare a cazurilor, integrând bani în numerar ca măsură de reducere a riscurilor. Subgrupul de lucru VBG actualizează periodic șase căi de trimitere VBG localizate.

Lacunele și Provocările Rămase

Provocările legate de VBG includ accesul la servicii și accesibilitatea acestora, aderarea furnizorilor de servicii la standardele VBG și teama supraviețuitorilor de stigmatizare. Sunt necesare consolidarea consecventă a capacităților, investiții în sistemul național și consolidarea serviciilor, inclusiv gestionarea cazurilor de VBG, precum și diseminarea informațiilor privind VBG. Având în vedere dinamica schimbătoare datorată protecției temporare și riscurile contextului umanitar, evaluările în timp util și un răspuns integrat care să acorde prioritate coordonării între sectoare sunt esențiale. Integrarea măsurilor de atenuare a riscurilor legate de VBG ar trebui să rămână o prioritate pentru salvarea de vieți. Continuarea distribuirii kit-urilor de demnitate ca măsură de atenuare a riscurilor și sprijinirea spațiilor sigure sunt necesare pentru a aborda provocările curente cu care se confruntă supraviețuitorii și persoanele expuse riscului de a fi victime ale VBG.

Protecția copilului

22 Parteneri RRP
23 Parteneri care au raportat activități
62 de activități în **10** regiuni

Conducători

Subgrup de lucru pentru protecția copilului: UNICEF și UNHCR

Partenerii care raportează activitățile desfășurate în T1

- ADRA Moldova
- Alianța ONG-urilor Active în domeniul Protecției Sociale a Copilului și Familiei
- Ave Copiii
- CCF
- Centrul Caritabil pentru Refugiați
- Municipiul Chișinău
- CONCORDIA Moldova
- Serviciile Catolice de Ajutorare (CRS)
- CNEPAC
- Dorcas
- ICRC
- Organizația Internațională pentru Migrație (OIM)
- KeyStone Moldova
- Laolalta
- Ministerul Muncii și Protecției Sociale
- Oamenii nevoiași (PiN)
- P4C
- Plan Internațional
- Terre des Hommes
- Fondul Națiunilor Unite pentru Populație (PNUD)
- Agenția ONU pentru Refugiați (UNHCR)
- UNICEF
- WeWorld

În perioada de raportare, subgrupul de lucru pentru protecția copilului (CPSWG) a organizat patru reuniuni cu peste **25** de OSC-uri, ONGI-uri, agenții ONU, CICR, donatori și autorități guvernamentale. A fost înființat un grup de lucru pentru gestionarea cazurilor și au fost create spații mobile adaptate copiilor pentru a ajunge la refugiații din comunitățile gazdă.

Prin intermediul rețelei de **11** Puncte Albastre și a altor spații sigure la nivel comunitar, **3.021** de copii și îngrijitori au accesat serviciile MHPSS (**1.504** femei și fete, **116** copii cu dizabilități), iar **2.952** au beneficiat de asistență multisectorială și activități de protecție (**1.461** de femei și fete, **93** de copii cu dizabilități). De la începutul războiului din Ucraina, **953** de copii neînsoțiți și separați (UASC) au fost identificați de actorii din domeniul protecției copilului (**827** separați și **126** neînsoțiți). De atunci, **533** dintre acești copii au fost reuniți cu familiile lor. **65** de noi cazuri de UASC au fost identificate în primul trimestru al anului 2023.

CPSWG s-a axat pe consolidarea capacității naționale și locale pentru servicii eficiente de protecție a copilului, formarea a **237** de asistenți sociali și specialiști în protecția copilului (**193** de femei), în ceea ce privește gestionarea cazurilor și înregistrarea UASC pentru protecție temporară.

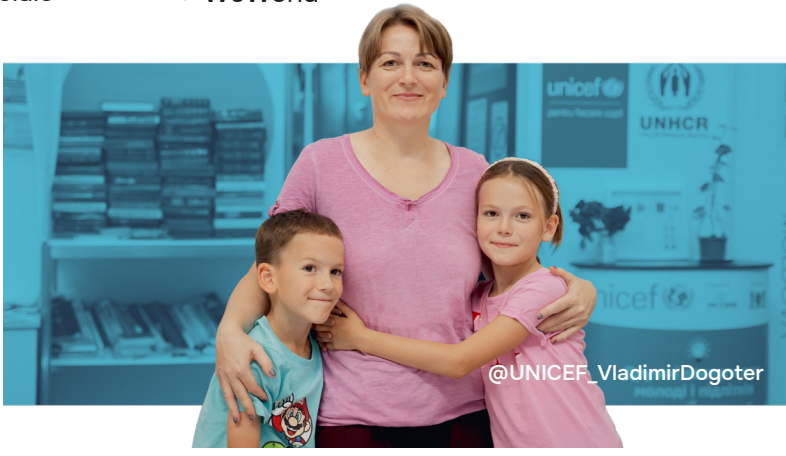

Lacunele și Provocările Rămase

Identificarea timpurie a copiilor aflați în situații de risc trebuie îmbunătățită, trebuie asigurată înscrierea la școală a copiilor refugiați, iar activitățile de protecție a copilului trebuie să fie mai bine coordonate cu educația. Copiii și adolescenții refugiați care nu merg la școală, în special fetele adolescente și copiii cu handicap, sunt expuși unui risc sporit de mecanisme de adaptare negative și de expunere la violență, inclusiv la VBG.

Educația

27 Parteneri RRP
28 Parteneri care au raportat activități
138 de activități în **25** de regiuni

Conducători

Grupul de lucru pentru educație: Ministerul Educației și Cercetării, UNICEF și UNHCR

Partenerii care raportează activitățile desfășurate în T1

- ADRA Moldova
- Alianța ONG-urilor Active în domeniul Protecției Sociale a Copilului și Familiei
- Amici Dei Bambini Moldova
- AO Asociatia pentru Dezvoltarea Tehnologiilor Informationale (EDUCAT)
- AO Programul Educațional Pas cu Pas
- Serviciile Catolice de Ajutorare (CRS)
- Centrul de Informare și Resurse (Pro Bono)
- Centrul de Caritate pentru Refugiați
- Municipiul Chișinău
- CONCORDIA Moldova
- Consiliul Danez pentru Refugiați (DRC)
- Dorcas
- Federația Familiilor pentru Unificare și Pace în Lume din Moldova
- Fundația „Don Bosco”
- Gender Center
- Helvetas
- IsraAid
- KeyStone Moldova
- Fundația Lumos
- Peace Winds Japonia
- Oamenii nevoiași (PiN)
- Plan Internațional
- Pro Didactica
- Speranța 87
- Organizația Națiunilor Unite pentru Dezvoltare (UNDP)
- Fondul Națiunilor Unite pentru Populație (UNFPS)
- Agenția ONU pentru refugiați (UNHCR)
- UNICEF

Grupul de lucru pentru educație (EWG), subordonat Ministerului Educației și Cercetării (MER), coordonează întâlniri lunare pentru a promova înscrierea copiilor refugiați ucraineni în școlile din Moldova și pentru a sprijini învățarea la distanță a acestora. Din ianuarie 2023, aproximativ **1.847** de copii (inclusiv **703** în instituțiile preșcolare) s-au înscris în sistemul de învățământ din Moldova, **65%** dintre ei beneficiind de mese calde. Activitățile educaționale non-malvazive, cum ar fi cursurile de limba română și formarea de competențe, au ajuns la aproximativ **7.500** de copii refugiați și moldoveni. Partenerii continuă să acorde sprijin pentru furnizarea de intervenții de sănătate mintală și sprijin psihosocial (MHPSS) în școli și pentru formarea personalului cu privire la metodologia centrată pe copil.

În școli sunt înființate laboratoare tehnologice/digitale pentru a facilita accesul la învățarea online în condiții de siguranță, pentru a implica profesorii ucraineni și pentru a oferi cursuri de limba română, competențe digitale, cursuri de recuperare și activități MHPSS. În colaborare cu MER, EWG lansează o campanie „Back-to-School” pentru a informa părinții ucraineni despre înscrierea în școlile din Moldova.

Lacunele și Provocările Rămase

În pofida eforturilor depuse, rata scăzută de înscriere a copiilor ucraineni în școlile din Moldova persistă din cauza ezitării părinților, a dificultăților de acces la informații, a barierelor lingvistice și a utilizării platformelor de învățare online ucrainene. Numărul elevilor ucraineni care utilizează aceste platforme de învățare online în Republica Moldova este în prezent necunoscut. O viitoare evaluare sectorială va explora impactul învățării online asupra bunăstării socio-emoționale a copiilor ucraineni și experiențele copiilor ucraineni în școlile din Moldova.

Sănătatea și nutriția

20 Parteneri RRP
15 Parteneri care au raportat activități
172 de activități în **22** de regiuni

Conducători

Grupul de lucru pentru sănătate și nutriție: Ministerul Sănătății și OMS

Partenerii care raportează activitățile desfășurate în T1

- Acțiune Împotriva Foamei (Action Contre la Faim)
- Alianța ONG-urilor Active în domeniul Protecției Sociale a Copilului și Familiei
- Amici Dei Bambini Moldova
- Centrul de Caritate pentru Refugiați
- CONCORDIA Moldova
- Doctori cu Africa CUAMM
- Dorcas
- HelpAge International
- Organizația Internațională pentru Migrație (OIM)
- INTERSOS
- KeyStone Moldova
- Oamenii nevoiași (PiN)
- Proiectul SPERANȚA
- Fondul Națiunilor Unite pentru Populație (UNFPA)
- Organizația Mondială a Sănătăți (OMS)

@Ene Tuyliyeva

În perioada ianuarie-martie 2023, sectorul Sănătate și Nutriție a făcut progrese în furnizarea de îngrijiri critice și servicii medicale esențiale care salvează vieți. Mecanismele de finanțare și de protecție a sănătății au fost revizuite pentru a răspunde nevoilor de asistență medicală ale refugiaților și ale populației locale. Agențiile cheie au colaborat cu NIHC pentru a asigura servicii de sănătate și medicamente accesibile și la prețuri accesibile pentru refugiați în 2023.

În februarie, a fost lansat un proiect care urmărea să integreze un răspuns umanitar care să includă persoanele cu dizabilități la criza refugiaților din Ucraina. Acest proiect a urmărit să îmbunătățească incluziunea în rândul furnizorilor de servicii pentru refugiații ucraineni cu dizabilități.

S-au desfășurat activități de consolidare a capacităților pentru **600** de profesioniști din domeniul sănătății, care au acoperit asistența medicală specializată, chirurgia de urgență, imunizarea și MHPSS. În trei spitale, s-a desfășurat SimEX privind gestionarea victimelor în masă, pentru a îmbunătăți coordonarea asistenței medicale în caz de aflux de pacienți. S-au livrat truse OMS de traumatologie și îngrijire de urgență, împreună cu alte materiale și echipamente medicale, pentru a îmbunătăți accesul la servicii medicale de calitate prespitalicești (ambulanță) și spitalicești, inclusiv la servicii medicale de traumatologie și chirurgie, în toate teritoriile administrative.

Până în martie, au fost furnizate servicii medicale esențiale pentru **5.123** de persoane, inclusiv **7.080** de consultații efectuate de echipele medicale de urgență (EMT). Șaisprezece EMT-uri sunt pregătite, iar trei dintre ele sunt desfășurate în prezent. Pentru a îmbunătăți cunoștințele în materie de sănătate, au fost distribuite mesaje și materiale cheie despre serviciile de sănătate disponibile.

Lacunele și Provocările Rămase

Refugiații se confruntă în continuare cu provocări semnificative în ceea ce privește accesul la serviciile de sănătate. Aceste provocări apar din cauza diferitor factori, precum ar fi capacitatea limitată a sistemului național de sănătate și lipsa de conștientizare atât în rândul refugiaților, cât și al furnizorilor de servicii cu privire la drepturile refugiaților în Moldova.

Mijloace de Trai și Incluziunea socio-economică

27 Parteneri RRP
27 Parteneri care au raportat activități
88 de activități în **21** de regiuni

Conducători

Grupul de lucru „Mijloace de trai și incluziune socio-economică": Cancelaria de Stat și PNUD

Partenerii care raportează activitățile desfășurate în T1

- Alianța ONG-urilor Active în domeniul Protecției Sociale a Copilului și Familiei
- Biaz Gul
- Casa Marioarei
- CASMED
- AO Centrul de Drept al Avocaților/ Law Center of Advocates
- Centrul De Caritate Pentru Refugiați
- Concordia „Proiecte Sociale"
- „Consens" Singerei
- Consiliul Danez pentru Refugiați (DRC)
- Demos
- Gender-Centru
- Asociații din Orașul Natal
- Organizație internațională pentru Migrație (OIM)
- KeyStone Moldova
- Laolalta
- Fundația Lumos
- MOTIVATIE
- Congresul Național al Ucrainenilor din Moldova (NCUM)
- Consiliul Național al Tineretului din Moldova
- Platforma
- Proiectul SPERANȚA
- Raza Încrederii
- Regina Pacis
- UN Women
- Programul Națiunilor Unite pentru Dezvoltare (PNUD)
- Agenția ONU pentru Refugiați (UNHCR)
- Organizația Mondială a Sănătății (OMS)

În conformitate cu Planul de activitate 2023, Grupul de Lucru pentru Mijloace de Trai și Incluziune Socioeconomică (LIWG) a organizat reuniuni tematice la care au participat instituții guvernamentale și părți cheie cointeresate. Printre subiectele abordate s-au numărat accesul la locuri de muncă decente și la protecția muncii, accesul la servicii de îngrijire a copiilor și programe de bani pentru muncă. Aceste reuniuni au avut ca scop alinierea inițiativelor membrilor WG cu programele naționale relevante, promovând includerea refugiaților în schemele existente.

În primele trei luni ale anului 2023, partenerii LIWG au oferit refugiaților diverse oportunități legate de sectoare. Acestea au variat de la consiliere profesională, plasare la locul de muncă și sprijin pentru activități independente până la participarea la cursuri de dezvoltare a competențelor și cursuri de limba română.
De asemenea, au fost acordate mici subvenții întreprinderilor locale pentru a extinde producția și a crea oportunități de angajare atât pentru refugiați, cât și pentru membrii comunității gazdă. Partenerii LIWG au sprijinit autoritățile publice locale în îmbunătățirea furnizării de servicii publice locale prin renovarea și îmbunătățirea eficienței energetice în instituțiile-cheie.

S-au desfășurat activități de coeziune socială, promovând dialogul și colaborarea între refugiați și membrii comunității gazdă. O prezentare generală a rezultatelor obținute de LIWG în 2022 a fost pregătită și publicată online.

Lacunele și Provocările Rămase

Evaluările din perioada de raportare au continuat să evidențieze barierele structurale în calea incluziunii refugiaților pe piața muncii, cum ar fi capacitățile limitate de îngrijire a copiilor, oportunitățile de angajare restrânse și salariile mici. Cunoașterea limbii române a rămas o provocare pentru refugiații care caută un loc de muncă.

Asistența în numerar

Conducători

Grupul de Lucru privind Asistența în Numerar: Ministerul Muncii și Protecției Sociale și UNHCR

Participarea activă a partenerilor la activitățile de coordonare în T1

- Acțiunea împotriva foamei (ACF SPANIA)
- ACTED
- ADRA
- Centrul de Caritate pentru Refugiați (CCR)
- HelpAge
- Comitetul Internațional al Crucii Roșii (CICR)
- Tehnologia informației și comunicațiilor (TIC)
- Federația Internațională a Societăților de Cruce Roșie și Semilună Roșie (IFRC)
- IMPACT-INITIATIVES
- Organizația internațională pentru migrație (OIM)
- Moldova pentru Pace
- Pestalozzi
- Oamenii nevoiași
- Crucea Roșie Poloneză
- REACH-INITIATIVE
- UN Women
- Fondul Națiunilor Unite pentru Populație
- UNICEF
- UNHCR
- Programul Alimentar Mondial
- World Vision International
- Inspectoratul General pentru Migrație
- Ministerul Muncii și Protecției Sociale

Grupul de Lucru pentru Numerar (CWG) colaborează cu parteneri pentru a implementa o platformă care să îmbunătățească coordonarea activităților cu numerar și să evite duplicările. Un proiect de Acord privind Schimbul de Date a fost stabilit cu contribuția partenerilor, iar Procedurile Standard de Operare inițiale sunt în curs de finalizare.

Pentru a evalua accesibilitatea pieței, disponibilitatea și fluctuațiile de preț, se efectuează o evaluare a pieței împreună cu partenerii CWG și o companie de consultanță. Procesul, care implică interviuri cu clienți, comercianți cu amănuntul și informatori-cheie, este în curs de desfășurare și se așteaptă să se încheie la începutul lunii iunie.

Partenerii CWG desfășoară, de asemenea, exerciții de Monitorizare Post-Distribuție pentru a menține calitatea furnizării serviciilor și pentru a asigura responsabilitatea față de refugiați și comunitățile gazdă. Sondajele indică nevoi ridicate în rândul ambelor populații, doar 20% dintre acestea reușind în medie să își satisfacă toate nevoile de bază cu ajutorul asistenței oferite. Atât refugiații, cât și comunitățile gazdă raportează că au recurs la strategii de adaptare negative pentru a-și satisface nevoile de bază, cel mai frecvent folosind economiile și reducând cheltuielile de sănătate. Asistența în numerar este utilizată cu precădere pentru alimente (**85%** refugiați, **74%** comunități gazdă), urmată de facturile la utilități (**61%** refugiați, **73%** comunități gazdă) și costurile de sănătate (**45%** refugiați, **70%** comunități gazdă).

Responsabilitatea față de persoanele afectate

Conducători

Grupul de lucru al AAP: Congresul Național al Ucrainenilor din Moldova și UNHCR

În martie, partenerii AAP au sprijinit Guvernul Moldovei în comunicarea protecției temporare (TP). Sesiunile de informare au implicat **850** de persoane din prima linie, întrebările frecvente au fost actualizate în mai multe limbi și au fost distribuite **32.500** de materiale tipărite. Acțiunile de informare digitală au ajuns la **825.030** de beneficiari prin Viber, Telegram și mass-media socială. Site-ul Dopomoga a avut **41.000** de utilizatori unici.

O evaluare rapidă s-a adresat solicitanților cu TP scăzut și a identificat bariere. **78%** dintre cei **500** de respondenți la sondaj și-au exprimat dorința de a depune cereri, dar obstacole precum dovada de reședință și asistența pentru înregistrarea online i-au împiedicat.

Services Advisor Moldova, o hartă bazată pe web, a fost lansată, oferind informații despre serviciile disponibile în ucraineană, română, rusă și engleză. Aceasta implică **180** de organizații și permite actualizarea continuă a informațiilor despre serviciile disponibile în țară.

În primul trimestru al anului 2023, activitățile de informare digitală au ajuns la **1,6 milioane** de utilizatori, în timp ce **28.435** de refugiați și familii de primire au fost informați prin diverse canale. O evaluare a ecosistemului de informare a arătat o satisfacție generală de **95%**, dar refugiații și-au exprimat frustrarea cu privire la informațiile limitate la nivel local. Aceștia au dorit mai multe detalii despre nevoile imediate, în timp ce moldovenii au căutat transparență în ceea ce privește utilizarea fondurilor. Monitorizarea rețelelor de socializare a relevat campanii semnificative de dezinformare cu privire la refugiații ucraineni din Moldova.

Lacunele și Provocările Rămase

Pe baza feedback-ului furnizat, este esențial să se continue asigurarea accesului la informații la nivel local, cu accent pe vârstă, gen și diversitate, și să se consolideze coordonarea, în ceea ce privește furnizarea de informații, pentru a reduce dezinformarea. Este necesar să se îmbunătățească socializarea mecanismelor de feedback și de reclamații și să se promoveze raportarea, ceea ce presupune înțelegerea motivelor pentru care refugiații nu se adresează mecanismelor. În plus, este încă necesară consolidarea Capacității de Responsabilitate și Angajament Comunitar la nivelul întregului răspuns.

Genul în Acțiunea Umanitară

Conducători

Grupul Operativ pentru Egalitatea de Gen: Platforma de Gen și UN Women

Grupul Operativ pentru Egalitatea de Gen, în colaborare cu Grupul Operativ de Lucru pentru Egalitatea de Gen VBG, a desfășurat activități de sensibilizare privind egalitatea de Gen în Acțiunile Umanitare.

Atelierele au implicat **27** de participanți, dintre care **23** de femei și **4** bărbați, și au ajuns la **19** membri ai ONG-urilor relevante, dintre care **16** femei și **3** bărbați. Sesiuni personalizate privind egalitatea de gen au fost

oferite la 32 de membri ai Grupului de Lucru pentru Incluziune și Mijloace de Trai și la 18 membri ai TRG al MHPSS. Au fost organizate două cursuri de formare de o zi privind Egalitatea de Gen în Acțiunile Umanitare. Formarea introductivă a îmbunătățit capacitatea de asimilare a 22 de persoane din prima linie, 17 femei și 5 bărbați beneficiind de această sesiune. La cursul de formare privind „Analiza, Participarea, Monitorizarea, Evaluarea și Învățarea în Funcție de Gen" au participat 24 de persoane, dintre care 20 de femei și 4 bărbați. În plus, trei femei refugiate lideri din Bălți, Ungheni și Cahul au fost angajate în calitate de voluntari ai Națiunilor Unite pentru a sprijini OSC-urile locale și a contribui cu perspectivele lor.

Lacunele și Provocările Rămase

Printre principalele provocări identificate se numără clasificarea limitată a datelor în funcție de sex, vârstă și handicap, resursele inadecvate alocate Punctelor Focale de Gen desemnate, finanțarea insuficientă a organizațiilor conduse de femei și implicarea limitată a femeilor refugiate în procesele de elaborare a politicilor și de planificare.

Dizabilitatea și Vârsta

Conducători

Grupul Operativ pentru Vârstă și Dizabilitate: Keystone Moldova și OHCHR

În 2023, Grupul Operativ pentru Dizabilitate și Vârstă și-a revizuit strategia, integrând Vârsta alături de Dizabilitate datorită suprapunerii provocărilor cu care se confruntă ambele grupuri în accesarea serviciilor. Strategia revizuită a pus accentul pe implicarea Organizațiilor Persoanelor cu Dizabilități (OPD) în activități și procese decizionale.

Cu sprijinul Grupului Operativ, Alianța OPD a organizat o reuniune la nivel înalt pentru a prezenta rezultatele activității din 2022, inclusiv lacunele și provocările identificate în materie de servicii, care au stat la baza obiectivelor pentru 2023. De asemenea, OPD-urile au contribuit la dezvoltarea unui instrument de evaluare a accesibilității pentru toate Centrele de Cazare pentru Refugiați (RAC), care urmează să fie implementat în T2 în colaborare cu Grupul de Lucru pentru Cazare și Transport.

@Victor Tocan

Grupul Operativ a colaborat cu OPD-urile în cadrul unui proiect al mai multor agenții (PRPD) pentru a îmbunătăți includerea persoanelor cu dizabilități în eforturile de răspuns. Pe parcursul T1, Grupul Operativ a actualizat lista serviciilor naționale disponibile pentru persoanele cu dizabilități, inclusiv pentru refugiați, asigurând trimiteri adecvate între actorii umanitari.

Lacunele și Provocările Rămase

Evaluările Keystone și HelpAge au evidențiat lacunele în ceea ce privește accesul la servicii pentru refugiați, în special în ceea ce privește accesul pe piața muncii și în sistemul educațional, atribuite lipsei de dispozitive de asistență și de servicii de reabilitare. De asemenea, a fost identificată o lipsă de servicii de sănătate specializate și de medicamente specifice pentru refugiați. Deși partenerii Task Force se străduiesc să abordeze aceste lacune, soluțiile sustenabile necesită implicarea instituțiilor guvernamentale.

Sănătatea Mintală și Sprijinul Psihologic

Conducători

Grupul Operativ MHPSS: MENSANA și OMS

În primele trei luni ale anului 2023, partenerii au oferit o gamă completă de servicii MHPSS refugiaților și moldovenilor, ajungând la **19.536** de persoane cu sprijin psihosocial, **1.826** cu consiliere de bază și cu MHPSS specializate. Aceștia au deschis un spațiu sigur pentru copii într-o școală din Bălți și au asigurat un adăpost sigur cu sprijin specializat pentru șapte persoane care se confruntă cu probleme grave de sănătate mintală.

Au fost organizate ateliere de lucru pe teme precum prevenirea sinuciderii, îngrijirea bazată pe traume și MHPSS pentru lucrătorii VBG, împreună cu sesiuni inovatoare privind MHPSS și sportul, și arta psihosocială. Partenerii au inițiat, de asemenea, planificarea a două programe de formare scalabile: prevenirea suicidului mhGAP - de care vor beneficia **2.000-2.500** de lucrători din domeniul sănătății din Moldova - și Managementul problemelor Plus (PM+).

Lacunele și Provocările Rămase

Provocările au inclus probleme legate de epuizare și de îngrijirea personalului, recrutarea limitată de personal calificat, lipsa unui spațiu adecvat pentru serviciile MHPSS (în special în RAC-uri) și necesitatea unor căi de trimitere localizate pentru o îngrijire și servicii fără întreruperi. Este planificată o analiză a situației MHPSS la nivel național pentru a înțelege mai bine nevoile emergente.

Protecția împotriva exploatării sexuale și abuzului sexual (PSEA)

Conducători

Rețeaua PSEA: Plan International și UNHCR

Pe parcursul T1, partenerii Rețelei PSEA au oficializat numirea Punctelor Focale PSEA, **55** de organizații, desemnând în mod oficial Punctele Focale PSEA. Rețeaua PSEA a instruit **22** de Puncte Focale, în ceea ce privește SOP-ul Inter-Agenție PSEA, în timp ce partenerii au instruit **248** de lucrători umanitari, în ceea ce privește elementele fundamentale ale PSEA, inclusiv un program de Formare a Formatorilor. Rețeaua și-a revizuit termenii de referință, integrând Grupul Operativ al ONU pentru PSEA pentru a consolida legăturile umanitare și de dezvoltare, în ceea ce privește PSEA. În luna martie a avut loc o reuniune la nivel înalt cu mai multe entități, inclusiv Biroul Coordonatorului Rezident, Forumul de Coordonare a Refugiaților și Oficiul Coordonatorului Special al ONU, pentru a discuta raportul anual al Secretarului General privind măsurile speciale de protecție împotriva exploatării sexuale și a abuzurilor sexuale și pentru a examina progresele înregistrate în cadrul Planului de activitate 2023.

În colaborare cu Sistemul de Divulgare a Abaterilor, Rețeaua PSEA a organizat o sesiune de informare pentru peste **40** de parteneri. În plus, Rețeaua a finalizat Termenii de Referință și un Instrument de Colectare a Datelor pentru Evaluarea Riscurilor PSEA între Agenții. Evaluarea, care urmează să se încheie până în iulie, se concentrează pe patru aspecte, inclusiv respectarea standardelor operaționale minime PSEA, evaluarea riscurilor pentru principalele facilități - inclusiv Centrele de Cazare pentru Refugiați - și sondajele de percepție ale lucrătorilor umanitari și ale beneficiarilor de ajutor.

Lacunele și Provocările Rămase

Rotația ridicată a personalului afectează în mod semnificativ durabilitatea intervențiilor PSEA, perturbând continuitatea. Un alt motiv de îngrijorare îl reprezintă respectarea inconsecventă a MOS PSEA în cadrul organizațiilor, în special în ceea ce privește conștientizarea de către beneficiari a obligațiilor lucrătorilor umanitari și a canalelor de raportare. Absența unui mecanism clar și eficient de abordare a comportamentului necorespunzător în Centrele de Cazare a Refugiaților reprezintă, de asemenea, o provocare substanțială, mai ales având în vedere că personalul RAC nu are adesea relații contractuale cu partenerii FCR.

Roma

Conducători

Grupul Operativ pentru Romi: Coaliția Vocea Romilor și Intersos

În primul trimestru al anului 2023, Grupul de Lucru pentru Romi și-a definit cadrul strategic prin identificarea a șapte priorități strategice principale: cartografierea refugiaților romi pe teritoriul Republicii Moldova; garantarea accesului la Protecția Temporară; promovarea accesului la educație și integrare; adaptarea la mediul operațional în schimbare și intervenții bazate pe gen. Pentru a se asigura că refugiații Romi sunt conștienți de drepturile lor și de mecanismele de sprijin, inclusiv de Protecția Temporară, au fost organizate sesiuni de informare, iar mediatorii comunității de Romi din Moldova au beneficiat de formare suplimentară. Pentru a promova integrarea și coeziunea socială, grupul operativ a condus „AMARE AMALA”, o săptămână dedicată celebrării culturii rome, cu concerte, discuții de grup, expoziții și multe altele. **Au participat** peste **300** de persoane din comunitatea romă locală și din cea a refugiaților.

Lacunele și Provocările Rămase

Accesul la servicii și informații rămâne o problemă pentru refugiații romi ucraineni, în special pentru cei care locuiesc în locuințe private. Discriminarea persistentă, încălcările drepturilor omului și segregarea necesită eforturi continue de advocacy. Printre alte provocări se numără lipsa de personal calificat din comunitatea romă care să ajute la punerea în aplicare a activităților și resursele insuficiente pentru mediatorii comunitari pentru a răspunde atât nevoilor refugiaților, cât și ale comunității rome locale. În timp ce grupul operativ își continuă eforturile de a acoperi aceste lacune, soluțiile durabile vor necesita o participare activă din partea instituțiilor guvernamentale și îmbunătățiri ale cadrelor juridice existente.

Managementul informației

Conducători

Grupul de Lucru pentru Managementul Informației: REACH și UNHCR

Grupul de Lucru pentru Managementul Informației și-a continuat activitatea în 2023 ca un GT tehnic care nu se bazează pe rezultate și care coordonează evaluările și procesele legate de date. În 2023, Grupul de Lucru a prezentat un instrument actualizat al Registrului de Evaluare care se bazează acum pe platforma ActivityInfo. Grupul de Lucru a facilitat, de asemenea, mai multe sesiuni de formare privind utilizarea ActivityInfo pentru raportarea RRP 2023, la care au participat **70** de persoane din aproximativ **50** de organizații.

Resursele Cheie Inter-agenții

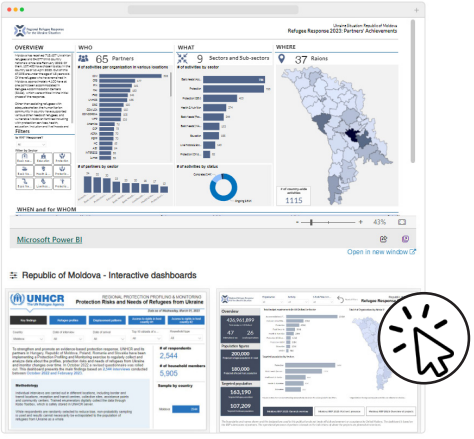

Portalul de Date Operative

Portalul de date operative este principala sursă de informații pentru parteneri cu privire la răspunsul refugiaților din Moldova. Acesta include detalii despre cifrele privind populația, activitățile partenerilor, calendarul reuniunilor, precum și documente și evaluări relevante publicate de parteneri.

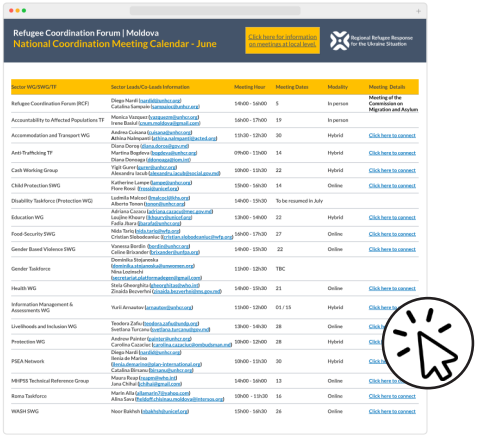

Calendarul Ședințelor FCR

Calendarul reuniunilor FCR oferă detalii privind datele și informații privind participarea la toate grupurile de lucru, subgrupurile de lucru și grupurile de acțiune. Acesta include, de asemenea, informații despre reuniunile Forumului Local de Coordonare a Refugiaților.

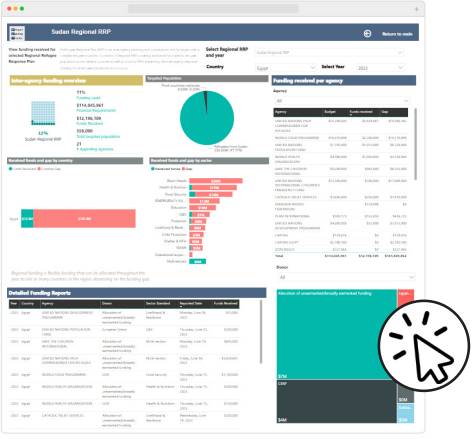

Monitorizarea Finanțării pentru Refugiați

Monitorizarea Finanțării pentru Refugiați: Monitorizarea Finanțării pentru Refugiați este o platformă cuprinzătoare care reunește toate datele financiare legate de programele pentru refugiați. Datele disponibile includ finanțarea primită de către agențiile implicate în răspunsul pentru refugiați, precum și bugetele pentru apelurile și planurile legate de refugiați, cum ar fi planurile naționale și regionale de răspuns pentru refugiați (RRP).

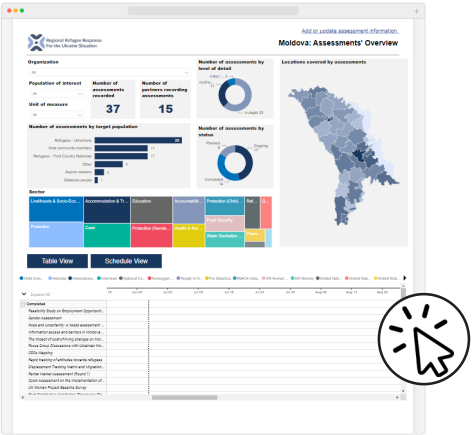

Instrumentul de Înregistrare a Evaluării

Instrumentul de înregistrare a evaluării este o platformă unde partenerii și organizațiile pot împărtăși și obține informații despre evaluările finalizate, planificate și în curs de desfășurare în Moldova. Obiectivul său este de a spori coordonarea, de a minimiza duplicarea și de a asigura că datele sunt colectate, analizate și partajate într-o manieră bazată pe principii.

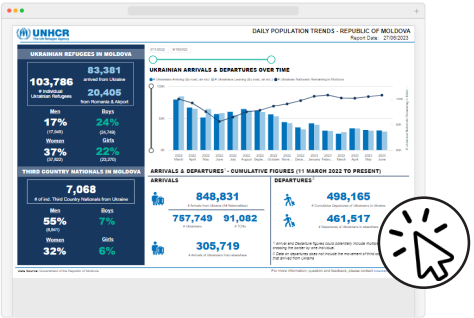

Tabloul de Bord privind Tendințele Zilnice ale Populației

Acest tablou de bord permite partenerilor să acceseze date actualizate privind numărul și profilul refugiaților din Moldova. Datele sunt actualizate săptămânal.

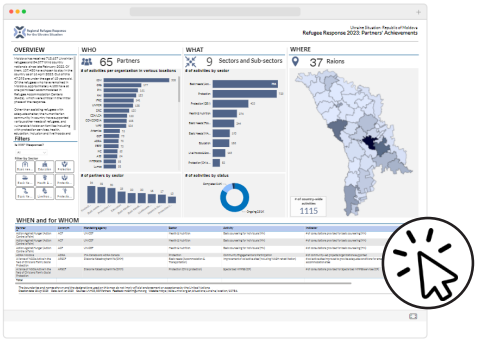

Tabloul de Bord al Realizărilor Partenerilor RRP 2023

Acest tablou de bord oferă o imagine de ansamblu a activităților și realizărilor partenerilor în cadrul RRP 2023.

Pentru informații suplimentare:

Bertrand Blanc, Coordonator Superior Operațiuni, blanc@unhcr.org

Diego Nardi, Ofițer de Coordonare între Agenții, nardid@unhcr.org

Yurii Arnautov, Ofițer MI între Agenții, arnautov@unhcr.org