UNHCR ACNUR
La Agencia de la ONU para los Refugiados

Junio 2024

Informe Operacional 30

HONDURAS

Cifras clave de la población

Desplazamiento interno

+247.000

Personas han sido desplazadas internamente en Honduras como consecuencia de la violencia generalizada entre 2004 y 2018. Se estima que las cifras son más altas a medida que persisten las causas de los desplazamientos internos.

Movimientos mixtos

248.035

Personas refugiadas y migrantes en movimientos mixtos ingresaron a Honduras de manera irregular del 1 de enero al 30 de junio y se registraron ante el Instituto Nacional de Migración (INM), lo que representa un 83% más comparado al mismo periodo de 2023 y un nuevo récord.

Asilo

17.441

Personas hondureñas solicitaron asilo en México desde el 1 de enero hasta el 30 de junio de 2024, ubicándose como la primera nacionalidad en el número de solicitudes de asilo a este país.

88

Personas solicitaron asilo en Honduras entre el 1 de enero y el 30 de junio de 2024 y proceden principalmente de Venezuela, Nicaragua, Colombia, El Salvador y Cuba. El 44% de las solicitudes fueron realizadas por hombres, el 22% por mujeres, el 17% por niños y el 17% por niñas. En comparación con el mismo período de 2023, las solicitudes de asilo en Honduras han aumentado un 24%.

Retorno

25.261

Personas hondureñas fueron retornadas al país en 2024 hasta el 25 de junio, una cifra similar a la del mismo periodo de 2023 (25.856).

Refugio

188

Refugiados reconocidos viven actualmente en Honduras. Los refugiados proceden principalmente de Nicaragua, El Salvador y Venezuela. El 46% son hombres, el 26% son mujeres, el 16% son niños y el 12% son niñas.

Nuestra Respuesta

63.208 personas

han sido alcanzadas hasta junio 2024 por ACNUR y sus socios, principalmente personas en movimientos mixtos y desplazadas internas, pero también solicitantes de asilo, refugiadas, retornadas y personas miembros de la comunidad de acogida, con servicios como refugio, asistencia en efectivo y vales, gestión de casos, seguimiento de la protección, actividades de medios de vida, mitigación de riesgos y a través de actividades de protección basadas en la comunidad.

6.963	7.208	23.412	25.526	99
Niñas	Niños	Mujeres	Hombres	LGTBIQ+

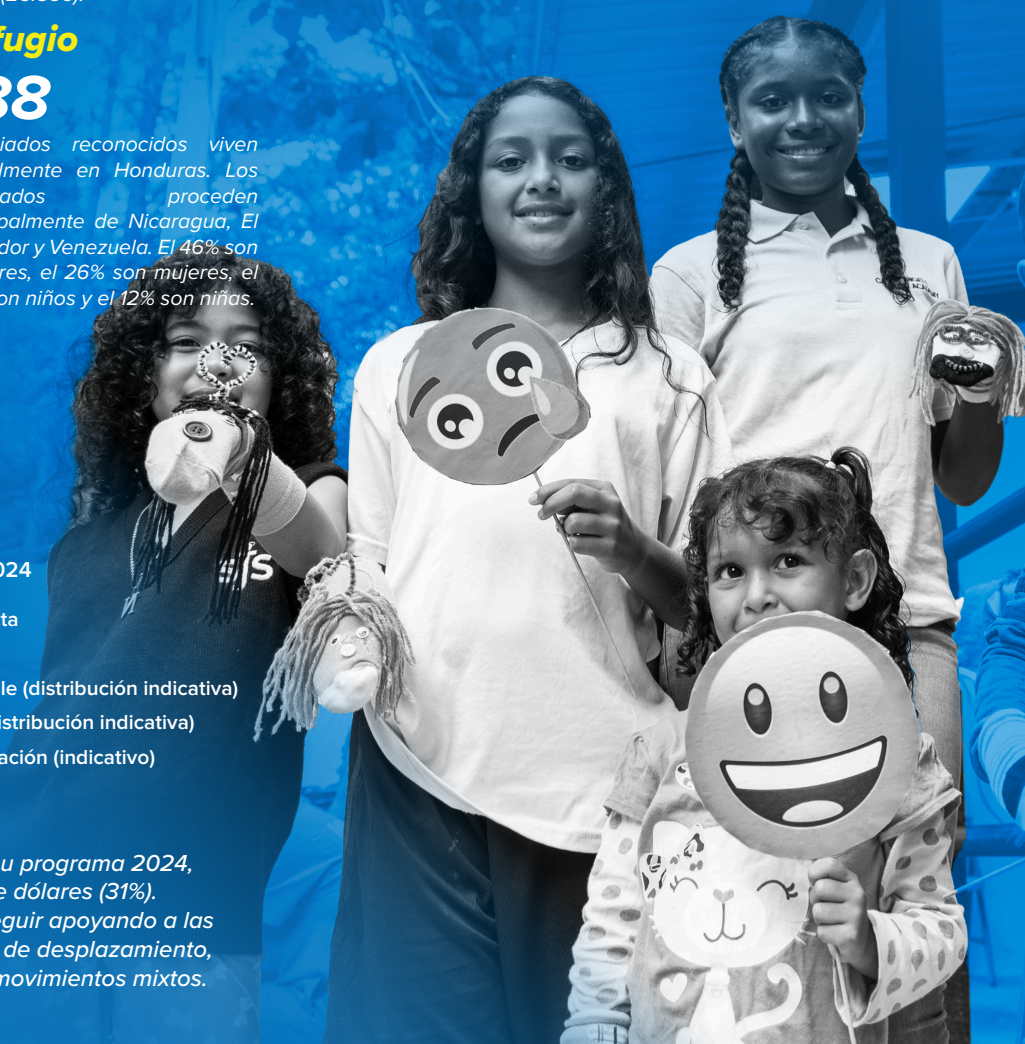

Financiamiento

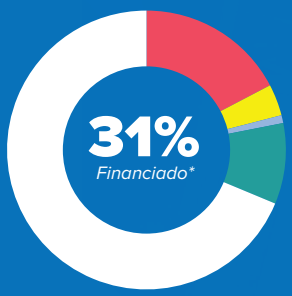

Al 30 de junio del 2024

- Asignación estricta
- Restringida
- Asignación flexible (distribución indicativa)
- No restringida (distribución indicativa)
- Déficit de financiación (indicativo)

**ACNUR solicitó 30.8 millones de dólares para su programa 2024, de los cuales solo se financiaron 9.6 millones de dólares (31%). Todavía se necesitan USD 21.2 millones para seguir apoyando a las personas desplazadas forzosamente, en riesgo de desplazamiento, solicitantes de asilo, refugiadas y personas en movimientos mixtos.*

Contexto

Honduras es uno de los diez países del mundo con una de las crisis de desplazamiento interno más ignoradas, según un informe del Consejo Noruego para los Refugiados (NRC). De los diez países, Honduras parece ser el más infra financiado de la lista.

En junio de 2024, el país continúa enfrentando desafíos que exacerban esta crisis multicausal:

Violencia y extorsión

La principal causa de desplazamiento interno en Honduras es la violencia generalizada, según el Comisionado Nacional de los Derechos Humanos (CONADEH).

Esto es evidente en los asesinatos violentos semanales de niñas, niños, jóvenes, mujeres y hombres.

Además, la extorsión dirigida a las empresas y al sector del transporte sigue desplazando internamente a muchos. **Esto se refleja en el aumento del número de hondureños desplazados forzosamente en la última década, que es 21 veces mayor.**

Honduras sigue siendo el país más peligroso de Centroamérica y la violencia contra las niñas, niños y jóvenes sigue aumentando.

Según la Coordinadora de Instituciones Privadas para Niñas, Niños, Adolescentes, Jóvenes y sus Derechos (Coiproden), **la violencia contra este grupo ha aumentado en un 9% este año, resultando en dos muertes violentas de niñas, niños y jóvenes cada 24 horas.** Esto es particularmente preocupante dado que la tasa general de homicidios en el país ha disminuido, pero la violencia contra las niñas, niños y jóvenes ha aumentado.

Cinco jóvenes fueron reportados como desaparecidos por sus familias a finales de junio en Tegucigalpa.

Los cinco han sido encontrados muertos, y sus muertes violentas están vinculadas al desplazamiento forzado, pandillas y organizaciones criminales. Estos eventos fueron impactantes debido a su impacto en las personas jóvenes. El incidente ha sido un catalizador para el debate sobre la violencia y el desplazamiento forzado.

En el norte de Honduras, se estableció un campamento policial permanente en Crique Las Marías, Tela, en respuesta a la desaparición de 23 personas.

Esto incluye el secuestro del presunto narcotraficante José Sosa y sus guardias, quien ha sido vinculado al narcotráfico desde 2019. Posteriormente, 13 otras personas de la comunidad fueron secuestrados en represalia. **Este acto violento ha obligado a muchos residentes a huir y convertirse en personas desplazadas forzosas.**

El campamento policial está destinado a **proporcionar seguridad y ayudar a localizar a las personas desaparecidas, pero solo unas pocas familias han regresado a la zona desde el establecimiento del campamento.** Las familias de las personas secuestradas piden ayuda a la presidenta para resolver la crisis.

Expertas y expertos destacan que Honduras cultiva y procesa drogas en el país y es una ruta de tránsito clave para los narcóticos, en particular la cocaína, que se traslada hacia el norte.

Violencia de género

Honduras sigue luchando contra la violencia de género, que sigue siendo una de las principales causas de desplazamiento interno y que obliga a las mujeres y niñas a huir al extranjero.
Solo en 2024, **106 mujeres han sido asesinadas violentamente.**

El brutal asesinato de Luna Kopola, mujer transgénero y creadora de contenido en redes sociales, en Comayagua ha provocado indignación entre la comunidad LGBTIQ+ y ha llamado la atención sobre el problema generalizado de la violencia de género y el impacto desproporcionado en las personas LGBTIQ+.

Contexto

Situación de derechos humanos

La tasa nacional de analfabetismo aumentó al 12,9% en 2023, lo que subraya la necesidad crítica de invertir en programas educativos para mejorar la alfabetización y la inclusión social y, por lo tanto, prevenir el reclutamiento forzado de niñas, niños y jóvenes por parte del crimen organizado.

La situación económica es igualmente grave, ya que el **73% de la población experimenta condiciones laborales precarias**, según el Instituto Nacional de Estadística (INE). Esta precariedad económica, combinada con la pérdida masiva de puestos de trabajo y la migración, ha provocado una disminución significativa de los ingresos por impuestos sobre la renta, lo que ha tensado aún más la economía.

Agravantes de la situación

Retos políticos y legislativos

A medida que el país se acerca a sus campañas electorales de este año, se presta cada vez más atención a las fuentes de financiación de las campañas, y analistas piden una mayor transparencia en estos procesos.

El 26 de junio, el ex presidente hondureño **Juan Orlando Hernández fue condenado a 45 años de prisión por su participación en el tráfico de drogas.**

En marzo de 2024, un tribunal de Manhattan lo declaró culpable de los cargos, aunque él sigue manteniendo su inocencia.

Desafíos ambientales

El país continúa lidiando con las lluvias que han causado inundaciones en varias áreas del país y la mayor parte del país está bajo alertas rojas y amarillas debido a las lluvias.

Muchas comunidades se han visto afectadas por las inundaciones y la falta de comunicación debido a los cortes de energía; unas 9.000 personas están afectadas, de las cuales 200 se encuentran en refugios temporales.

Además, continúa el creciente número de personas afectadas por el dengue con 81 muertes registradas.

Un niño de 14 años y una mujer fallecieron debido a complicaciones con esta enfermedad. Además, el personal médico que labora en el Punto Humanitario de Machuca informa que muchas personas en movimientos mixtos presentan síntomas que podrían ser atribuibles al dengue, pero la falta de equipo médico y de tiempo para realizar las pruebas de dengue impide la identificación de la enfermedad.

Hasta el momento se han reportado **+550 casos de dengue en el Municipio de Santa Fe,** 134 casos en la última semana. La clínica local y el hospital de San Marcos están al borde del colapso debido a la cantidad de personas que necesitan asistencia médica.

Movimientos mixtos

En cuanto a los movimientos mixtos, el Instituto Nacional de Migración (INM) informó que **248.035 personas en movimientos mixtos ingresaron a Honduras** de manera irregular de enero a junio, lo que representa un aumento del 83% en comparación con el mismo periodo de 2023.

Entradas irregulares a Honduras entre 2022 - 2024

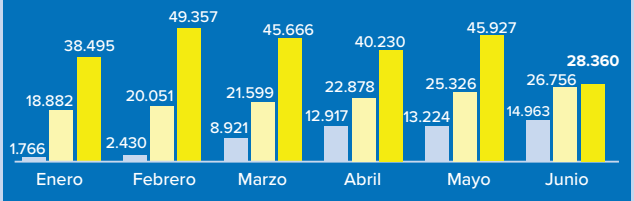

Nacionalidades:
47% Venezuela | **17%** Cuba | **6%** Ecuador | **6%** Haití | **5%** Colombia | **3%** China

Desglose demográfico: **26%** Mujeres | **49%** Hombres | **11%** Niñas | **14%** Niños

El 97% de las personas ingresaron por el departamento de El Paraíso (principalmente en la frontera de Las Manos y luego de Trojes). El 3% restante ingresó a Honduras por el departamento de Choluteca. Los principales puntos críticos en Honduras actualmente son: la frontera de Las Manos, El Pescadero, terminal de bus de Danlí, Trojes, terminal de bus de Uyuca y la frontera de salida de Agua Caliente.

Contexto

Sin embargo, como no todas las personas en movimientos mixtos se registran en el INM, ACNUR y sus organizaciones asociadas presentes en zonas fronterizas estiman que en el primer semestre de 2024 ingresaron al país **más de 330.000 personas en tránsito.**

Debido a la falta de albergues, también se reporta que personas en movimiento están acampando en espacios públicos en Tegucigalpa.

La preocupación por la protección de las personas en movimientos mixtos sigue siendo importante. Muchos denunciaron haber pagado tasas no oficiales para cruzar las fronteras a lo largo de la ruta, enfrentándose a la explotación y el abuso por parte de traficantes y funcionarios corruptos.

En Nicaragua, por ejemplo, las personas de todas las nacionalidades deben pagar 150 dólares para cruzar el país, excepto los venezolanos, que están exentos debido a su estado de vulnerabilidad.

Además, las personas en movimientos mixtos se enfrentan a **precios exorbitantes en Honduras por los alimentos y el agua que cobran los locales en ciertas zonas.**

Estas prácticas de explotación tienen un impacto significativo en la seguridad de las personas en movimientos mixtos y en su estabilidad financiera, obligándolas a situaciones peligrosas y complicando su viaje hacia destinos más seguros.

Si bien la mayoría de las personas en movimientos mixtos que ingresaron a Honduras habían cruzado previamente el Darién, alrededor del **30% de las personas llegaron en vuelos chárter a Nicaragua y luego cruzaron por tierra a Honduras.** Esta ruta es tomada principalmente por cubanos, así como por algunos nacionales de países africanos y asiáticos.

En medio de los continuos movimientos mixtos de personas, muchos de los cuales son niñas, niños y jóvenes, el Comisionado Nacional de los Derechos Humanos (CONADEH) ha hecho un llamado a las autoridades locales para que permanezcan vigilantes y fortalezcan la respuesta, ya que estas personas **jóvenes corren un mayor riesgo de ser víctimas de la trata de personas.**

Asilo

Tras el anuncio hecho por los Estados Unidos de América el 4 de junio de **endurecer las restricciones impuestas a las personas solicitantes de asilo,** el Ministro de Relaciones Exteriores de Honduras afirmó el compromiso del país de explorar con los Estados Unidos de América vías y respuestas alternativas que defiendan la dignidad y los derechos de las personas solicitantes de asilo hondureñas.

Al mismo tiempo, el Viceministro hizo un llamado a ACNUR para que proporcionara información sobre esta decisión. La respuesta de ACNUR *se puede encontrar aquí.*

El número de personas solicitantes de asilo hondureñas **aumentó un 23%** en 2023 en comparación con 2022. Actualmente, hay más de **216.000 solicitantes de asilo de nacionalidad hondureña y más de 84.000 personas refugiadas hondureñas** en todo el mundo. Más de un millón de personas han cruzado la frontera de México de manera irregular este año, siendo los hondureños la tercera nacionalidad más grande entre los que hacen entradas irregulares. Muchos de ellos incluyen a niñas y niños no acompañados.

Honduras sigue siendo la principal nacionalidad para las solicitudes de asilo en México. En el primer semestre de 2024, las personas hondureñas presentaron 17.441 solicitudes de asilo a este país, más del doble que la segunda nacionalidad más alta, quien son las personas cubanas, que presentaron 8.833 solicitudes.

Según cifras de la Oficina de Aduanas y Protección Fronteriza de los Estados Unidos (CBP, por sus siglas en inglés) y el INM, este año, el **24% de las personas hondureñas han sido devueltas, lo que equivale a +2.000 personas hondureñas retornadas cada mes.**

Al mismo tiempo, el INM registró **88 nuevas solicitudes de asilo entre enero y junio de 2024,** un aumento del 24% en comparación con el mismo periodo de 2023. La mayoría de los reclamos fueron presentadas por personas venezolanas, nicaragüenses, personas colombianas y salvadoreñas, entre otras seis nacionalidades. El 44% de las candidaturas fueron realizadas por hombres, el 22% por mujeres, el 17% por niños y el 17% por niñas. El 59% de las solicitudes de asilo se realizaron en Tegucigalpa y el 23% en Choluteca. El resto se realizaron en la frontera de Agua Caliente, San Pedro Sula, Danlí y en el aeropuerto internacional de Palmerola.

RESPUESTA

PROTEGER

En junio, ACNUR en Honduras dio pasos significativos hacia su misión más amplia de proteger y apoyar a las personas obligadas a huir.

A través de diversos eventos y colaboraciones, incluyendo la **conmemoración del Día Mundial del Refugiado,** talleres de desarrollo de capacidades y asociaciones con organizaciones locales e internacionales, ACNUR continuó creando conciencia, mejorando las capacidades locales y fortaleciendo el marco para proteger a las poblaciones en situaciones vulnerables. Estos esfuerzos reflejan el compromiso continuo de ACNUR de garantizar la seguridad, la dignidad y un futuro mejor para todas las personas desplazadas.

En conmemoración del Día Mundial del Refugiado, ACNUR **creó conciencia sobre las causas del desplazamiento interno y la situación de las personas refugiadas que residen en Honduras**, así como de los que transitan por el país en movimientos mixtos. ACNUR fue entrevistado por varios medios de comunicación para discutir el creciente número de personas hondureñas que huyen del país, la afluencia de personas en movimientos mixtos que ingresan al territorio nacional y las estadísticas actuales sobre solicitantes de asilo y personas refugiadas en Honduras. Además, ACNUR hizo varias apariciones en canales de televisión nacionales para crear conciencia sobre las principales causas del desplazamiento interno, la difícil situación de las personas refugiadas y migrantes, y la importancia de mostrar solidaridad con las miles de víctimas.

Continuando con la conmemoración, ACNUR y sus socios NRC, CICR y OACNUDH **inauguraron la exposición "Protegiendo Vidas" en el Museo de la Identidad Nacional.** La exposición estuvo desplegada durante todo el mes de junio. El evento fue cubierto por diferentes medios de comunicación. Por su parte, el 20 de junio, ACNUR, junto con el Instituto Nacional de Migración (INM) y el director de FLACSO Honduras, en el marco del MIRPS y Cartagena +40, realizaron en Tegucigalpa el evento **"Recuperando la Memoria Histórica del Refugio en Honduras".** Este evento honró la memoria de todas aquellas personas que se vieron obligadas a huir a Honduras en el pasado, el papel de Honduras en la acogida de personas refugiadas en la década de 1980 y el impacto en la protección internacional en las Américas. Al evento asistieron más de 80 personas, entre ellas funcionarias y funcionarios gubernamentales de alto nivel, personas miembros de la sociedad civil, socios y donantes. El evento fue grabado y pronto estará disponible como podcast. ACNUR también presentó la obra de teatro Amanecer en Choluteca, que cuenta la historia real de una mujer refugiada que ahora vive en Honduras.

ACNUR, la Unidad de Derechos Humanos del INM y el Comisionado Nacional de los Derechos Humanos (CONADEH) facilitaron un **taller en Tegucigalpa sobre protección internacional para 30 personas funcionarias y voluntarias de la organización religiosa Árboles de Justicia.** La capacitación es parte de un proceso de desarrollo de capacidades en preparación para la apertura de un nuevo refugio para personas en movimientos mixtos que se inaugurará el 12 de julio en Tegucigalpa.

En el evento, "Recuperando la Memoria Histórica del Refugio en Honduras", recordamos la trayectoria solidaria de Honduras en espacios de reflexión que evidenciaron la calidez y respeto con los que el país ha recibido a miles de personas que buscan protección.

© ACNUR/ Lucía Martínez

A través del arte, cientos de personas ilustraron cómo, a pesar de las adversidades, las comunidades tejen redes para fortalecer sus lazos y desplazar el miedo.

© ACNUR/ Lucía Martínez

El 25 de junio, ACNUR firmó una Carta de Entendimiento con la Universidad Nacional Autónoma de Honduras (UNAH) con el objetivo de **fomentar la investigación para comprender el desplazamiento forzado y los movimientos mixtos y su impacto en la sociedad.**

El ACNUR prestó asistencia técnica al Instituto de la Propiedad en relación con el Reglamento del Registro de Bienes Abandonados para garantizar que se ajustara a lo dispuesto en el Reglamento de la Ley de Desplazamiento. También se avanzó en la actualización del Manual de Funcionamiento del Registro de la Propiedad Abandonada.

Además, ACNUR y la Secretaría de Derechos Humanos se reunieron con el Ministerio de Gobernación, Justicia y Descentralización y la Asociación de Municipios de Honduras (AMHON) para **presentar el anteproyecto de lineamientos de Respuesta Local al Desplazamiento Interno y acordar planes de implementación.** Como resultado, todos acordaron incorporar el perfil del IDP en la guía presupuestaria de transferencias monetarias a los municipios por parte de la Secretaría de Gobernación Justicia y Descentralización y socializar los lineamientos a través de los Foros Regionales de AMHON.

Con el fin de fortalecer los esfuerzos en Tegucigalpa para la integración local de personas refugiadas y solicitantes de asilo, **ACNUR realizó un taller sobre desplazamiento forzado y protección internacional con funcionarios públicos** que evalúan y priorizan políticas a nivel local en el marco de la iniciativa Ciudades de Solidaridad en las Américas.

La operación en Honduras recibió la confirmación de la aprobación por parte del MIRPS y con fondos de PRM para un **proyecto que facilita la capacitación, pasantías e intervenciones en efectivo para personas adultas jóvenes,** ncluyendo a personas desplazadas internas, refugiadas, retornadas con necesidades de protección y personas en riesgo de desplazamiento, que se implementa en alianza con la Secretaría de Trabajo y Seguridad Social (SETRASS), el Instituto Nacional de Formación Profesional (INFOP) y el Centro de Desarrollo Empresarial (CDE MYPIME).

El 7 de junio, **ACNUR presentó sus conclusiones sobre los haitianos en movimiento en una reunión del Equipo de País de la ONU en Honduras con un grupo de personas expertas de la ONU sobre Haití.** A esta presentación les siguió una misión conjunta a diversos puntos de control fronterizo y albergues ubicados en el departamento de El Paraíso. Esta última actividad facilitó la comunicación directa con las personas en movimientos mixtos, incluidas las haitianas.

ACNUR fue anfitrión de la reunión del Comité de Movilidad Humana del Mecanismo Nacional para la Prevención de la Tortura y Otros Tratos o Penas Crueles, Inhumanos o Degradantes (MNP-CONAPREV) para discutir la situación actual de los movimientos mixtos. Las personas miembros del Mecanismo y el ACNUR acordaron una misión conjunta de fomento de la capacidad y supervisión programada para mediados de julio en el departamento de El Paraíso.

En apoyo al **desarrollo del Plan de Reglamentación de la Ley para la Prevención, Atención y Protección de Personas Desplazadas Internamente,** el ACNUR y la Secretaría de Derechos Humanos sostuvieron reuniones para examinar y validar áreas clave, como el presupuesto y la planificación, la asistencia humanitaria y el acceso a la justicia. La participación de diversas instituciones, como la Secretaría de Finanzas, la Corte Suprema de Justicia y el Ministerio Público, garantiza un enfoque integral en la protección de las personas desplazadas.

El 27 de junio, el CONADEH y el ACNUR, en el marco de una misión de observación de dos días en el departamento de El Paraíso, impartieron un **taller sobre los derechos de las personas en movimientos mixtos en Danlí** a 37 personas miembros de organismos encargados de hacer cumplir la ley.

A través de estas diversas iniciativas, **ACNUR mejoró las capacidades y la coordinación locales y está sentando las bases para futuros esfuerzos de apoyo a las personas desplazadas por la fuerza en Honduras.**

RESPONDER

En junio de 2024, ACNUR continuó sus esfuerzos para abordar los desafíos de los movimientos mixtos y el desplazamiento forzado en Honduras, combinando de manera efectiva las actividades de monitoreo, la coordinación de grupos temáticos y la respuesta de emergencia.

A través de la colaboración con el Consejo Noruego para los Refugiados, **ACNUR registró a más de 207 personas para la gestión de casos,** centrándose principalmente en los desplazados internos o en riesgo de desplazamiento. Se documentaron 19 incidentes, con un porcentaje significativo relacionado con incidentes graves como homicidios y extorsiones. Para hacer frente a estas necesidades urgentes de protección, ACNUR proporcionó asistencia en efectivo a 65 personas.

Además, **ACNUR identificó y registró 57 casos de 152 personas retornadas con necesidades de protección en los Centros de Atención a Migrantes Retornados en Honduras**, proporcionándoles información de protección, asistencia legal y derivación a socios para casos con necesidades específicas.

Para mejorar las condiciones de acogida de las personas refugiadas y migrantes en movimiento, en junio de 2024, el **Servicio de Información Móvil de ACNUR llegó a más de 15.000 personas en movimientos mixtos en Choluteca, Danlí, Trojes, así como en Machuca y Agua Caliente.** El servicio, operado por Visión Mundial en las fronteras sureste y noroeste, proporcionó información vital sobre protección legal y ubicaciones de refugios, alcanzando principalmente a personas venezolanas, colombianas, ecuatorianas, haitianas y cubanas.

El Monitoreo de Movimientos Mixtos de ACNUR reveló testimonios alarmantes de mujeres que denunciaron abusos sexuales y robos en la selva del Darién, lo que subraya las terribles condiciones a las que se enfrentan las personas en movimientos mixtos. Estos incidentes ponen en peligro su acceso a un refugio seguro y a alimentos, lo que puede dar lugar a mecanismos de supervivencia negativos. Estos datos fueron publicados en el más reciente informe de Monitoreo de Movimientos Mixtos, disponible tanto en español como en inglés. De las 145 personas refugiadas y migrantes en movimiento entrevistadas, el 25% declaró haber abandonado su país de origen debido a la violencia y la persecución. El 32% de las personas entrevistadas reportó haber sufrido algún tipo de maltrato o abuso durante el trayecto desde que salieron de su país de origen o última residencia. **Las principales necesidades reportadas son alimentación (63%), prendas de vestir y calzado (41%), agua (26%), medicamentos y asistencia sanitaria (17%), así como información sobre los servicios de protección disponibles.**

Teniendo en cuenta las necesidades reportadas, **ACNUR y sus socios proporcionaron refugio temporal a más de 1.500 personas en movimientos mixtos en situaciones vulnerables que estaban en tránsito por Honduras en junio**, a través de seis refugios diferentes ubicados en los departamentos de El Paraíso, Choluteca y Ocotepeque.

El 25 de junio, **ACNUR asistió al evento de inauguración del nuevo Centro de Asistencia Integral (CAMI) en Danlí administrado por el INM.** El Centro, que fue inaugurado por la presidenta hondureña, Xiomara Castro, tiene capacidad para albergar a 400 personas, entre mujeres, hombres, familias y para personas LGBTQI+. Además, cuenta con instalaciones de agua, saneamiento e higiene, sala de cómputo, comedor, un espacio acogedor para las niñas y niños y una oficina de la Secretaría de Niñez, Adolescencia y Familia (SENAF). En el Centro el INM podrá registrar y atender hasta 3.000 personas diariamente y emitirles el permiso de tránsito por cinco días.

Una mayor colaboración con el Comisionado Nacional para los Derechos Humanos (CONADEH) dio como resultado un **acuerdo para implementar un Defensor del Pueblo en El Paraíso, una oficina móvil diseñada para asistir al alto número de personas en movimientos mixtos.** Esta iniciativa de protección por presencia mejorará la capacidad de respuesta de CONADEH al llevar sus servicios directamente a quienes los necesitan.

Además del apoyo directo, el ACNUR también coordinó los servicios y su respuesta con otros agentes. El Equipo Local de Frontera Suroriente, del Clúster de Protección, coliderado por el ACNUR y Child Fund, participó en cinco reuniones con más de 15 organizaciones para **examinar las tendencias, las deficiencias y coordinar los esfuerzos para mejorar la respuesta humanitaria a las personas en movimientos mixtos.**

Del mismo modo, el Equipo Local de Frontera Occidente, junto con el colíder ADRA, se reunió cuatro veces para **coordinar acciones para abordar la respuesta en el espacio humanitario Machuca.** Como parte de las

Según el Monitoreo de Movimientos Mixtos, el 32% de las personas entrevistadas, reportó haber sufrido algún tipo de maltraro o abuso durante el trayecto desde que salieron de su país de origen o última residencia. ACNUR y sus socios cuentan con espacios humanitarios e informativos en lugares estratégicos de la ruta para minimizar los riesgos de protección.

© ACNUR/ Lucía Martínez

actividades de este Grupo, ACNUR acompañó a la primera misión sobre el terreno de Premier Urgence International (PUI) para asegurar la coordinación con otras organizaciones humanitarias que trabajan con personas en tránsito, especialmente en Machuca. PUI establecerá su oficina en Ocotepeque, centrándose en los servicios de salud sexual y reproductiva.

El 13 de junio, **una misión de monitoreo de protección confirmó el flujo constante de personas a través de Machuca** con el objetivo de salir del país hacia Guatemala, principalmente desde Venezuela y Colombia. Muchos colombianos, que huían de la violencia más que de las dificultades económicas, fueron identificados como particularmente vulnerables.

Del 3 al 7 de junio, **ACNUR acompañó a PRM en una misión al departamento de El Paraíso para presentar la respuesta de ACNUR a las personas en movimientos mixtos.** Además, el ACNUR también facilitó una reunión con las personas miembros del Equipo de Respuesta Local, que coordina la respuesta local en estrecha colaboración con el Grupo de Protección. Además, ACNUR acompañó a PRM a San Pedro Sula para visitar los centros para las personas retornadas, la Comunidad La Planeta, donde una brigada médica brinda servicios de salud a las personas desplazadas internas, y el Macro Distrito de Salud.

EMPODERAR

En junio de 2024, ACNUR Honduras continuó sus esfuerzos para empoderar a las personas forzadas a huir y a las comunidades desplazadas.

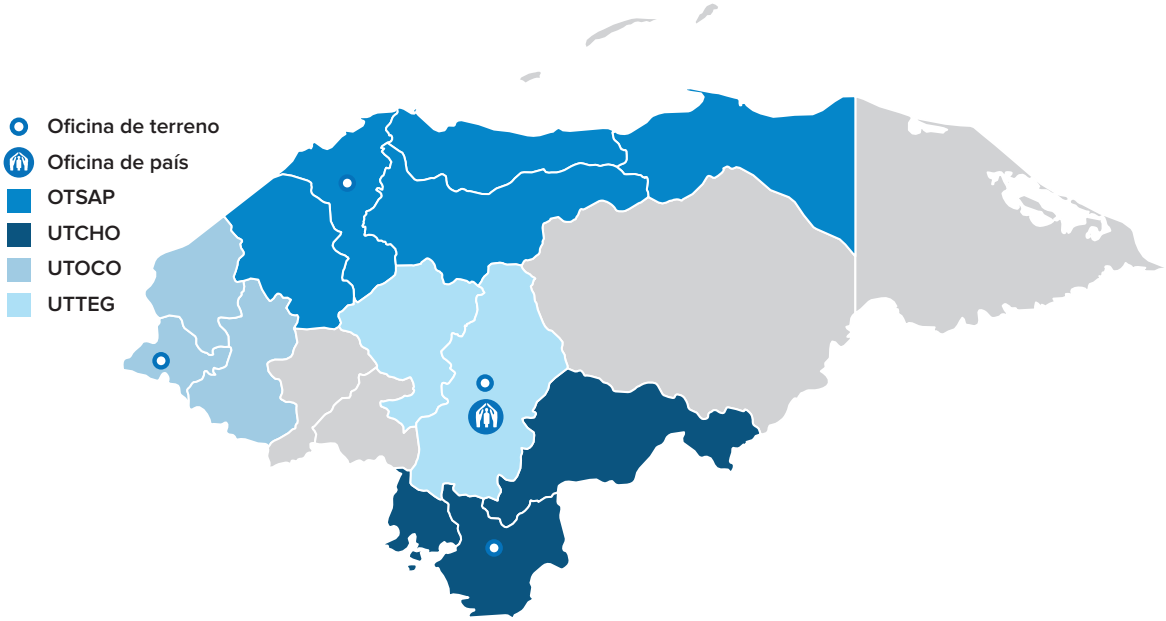

Desde el empoderamiento de las personas jóvenes y el desarrollo de la resiliencia comunitaria hasta los talleres sobre violencia de género y sostenibilidad ambiental, **los esfuerzos de ACNUR demostraron un enfoque integral para abordar los complejos desafíos que enfrentan las poblaciones desplazadas.**

ACNUR realizó un encuentro nacional de Casas de Acogida con 35 mujeres, con el objetivo de promover el fortalecimiento de capacidades de los equipos de respuesta que atienden a mujeres desplazadas por la violencia. Además, promovió un diálogo con las autoridades de la Secretaría de la Mujer para coordinar el proceso reglamentario de la Ley de Casas de Refugio.

ACNUR participó en el primer "Día de la Ideación Juvenil", promoviendo el liderazgo juvenil y discutiendo prioridades como la recuperación de espacios comunitarios y la salud mental. ACNUR llevó a cabo un taller de higiene menstrual con 30 niñas que viven en una comunidad urbana del Distrito Central que se ve afectada de manera desproporcionada por la violencia. El taller fue organizado con el apoyo de líderes comunitarios y busca empoderar a las niñas para combatir los embarazos adolescentes, la estigmatización y las tasas de deserción escolar, y a la vez fomenta el diálogo abierto y el acceso a los servicios de salud.

Más de 60 personas miembros de redes juveniles en dos barrios de Tegucigalpa con alto riesgo de desplazamiento forzado recibieron materiales de visibilidad para fortalecer sus esfuerzos por atraer a personas jóvenes en riesgo de desplazamiento e involucrarlas en actividades de coexistencia pacífica.

Para conmemorar el Día Mundial del Refugiado, en el Distrito Central, **ACNUR llevó a cabo un ciclo de cine para crear conciencia sobre el desplazamiento forzado y los peligros que enfrentan las personas obligadas a huir.** Al ciclo de cine asistieron más de 150 estudiantes de escuelas locales, redes de jóvenes con sede en vecindarios afectados de manera desproporcionada por la violencia, liderazgos comunitarios locales y socios.

En Choluteca, **ACNUR llevó a cabo un taller sobre personas con discapacidad en el contexto del**

Junto a ONGs locales y otras organizaciones internacionales, el ACNUR trabaja para mitigar los riesgos y reforzar el entorno de protección en la frontera sur de Honduras.

© ACNUR/ Lucía Martínez

desplazamiento forzado, identificando los riesgos de protección. En Copán Ruinas, ACNUR organizó talleres sobre nuevas masculinidades y violencia de género para hombres y mujeres, abordando los riesgos que no se denuncian por miedo a las represalias.

En el Día Mundial del Refugiado, la **Unidad de Derechos Humanos del INM y ACNUR capacitaron a 35 solicitantes de asilo y personas refugiadas en Tegucigalpa sobre sus derechos, fortaleciendo la resiliencia comunitaria.** ACNUR apoyó la reunión anual de la Red Nacional de Refugios para Mujeres para abordar el desplazamiento forzado debido a la violencia de género. ACNUR llevó a cabo un módulo de capacitación en género y derechos humanos con SEMUJER y realizó un taller sobre violencia de género en San Marcos de Ocotepeque. En Choluteca, ACNUR coordinó la respuesta a las comunidades afectadas por las lluvias con 30 organizaciones gubernamentales y no gubernamentales.

Además, ACNUR organizó una actividad mural titulada **"Uniendo fronteras a través del arte", fomentando un entorno inclusivo.** ACNUR apoyó a las mujeres supervivientes de la violencia de género en la reunión nacional de casas seguras y organizó un foro sobre el desplazamiento y la protección en CURLP. En San Marcos de Colón, el ACNUR llevó a cabo una actividad de coexistencia pacífica con 200 participantes para prevenir la xenofobia y promover la conciencia sobre los derechos.

En Ocotepeque, los jóvenes completaron un curso de alfabetización digital para su protección, y ACNUR empoderó a la comunidad de San Antonio de los Sitios a través de un evento de convivencia pacífica.

ACNUR codirigió actividades deportivas y esfuerzos de reforestación en zonas vulnerables con Children International, en las que participaron 100 líderes comunitarios y voluntarios. En Tegucigalpa, más de 120 niñas, niños y jóvenes participaron en actividades deportivas de protección en la Villa Olímpica, promoviendo la cohesión social y el acceso a los servicios públicos, involucrando a refugiados y niñas y niños locales. ACNUR involucró a más de 25 líderes y lideresas comunitarias en consultas sobre actividades de protección.

A través de su proyecto local en la región noroccidental llamado "Bibliomóvil", **ACNUR educó a las niñas y niños sobre los riesgos de la protección digital en Santa Fe.** Junto con Casa Alianza Honduras, ACNUR presentó su trabajo conjunto en materia de protección de la niñez en una reunión internacional en la Ciudad de Panamá.

Estas iniciativas reflejan el compromiso de ACNUR de fomentar la protección, la inclusión y la resiliencia de las poblaciones desplazadas en Honduras, abordando sus necesidades inmediatas y sentando las bases para la estabilidad y el empoderamiento de la comunidad a largo plazo.

RESOLVER

ACNUR mejoró las oportunidades de educación y empleo para las personas desplazadas en Honduras en junio.

A través de colaboraciones con varios socios, **ACNUR facilitó becas, programas de capacitación e iniciativas de desarrollo de capacidades,** contribuyendo a soluciones duraderas para el desplazamiento forzado en el país.

Gracias a la colaboración entre el ACNUR y el CEUTEC, **cinco personas desplazadas recibieron becas completas para estudios universitarios, que cubrían la matrícula y un estipendio.** El ACNUR identificó a 53 posibles personas candidatas, de las cuales cinco fueron seleccionadas. Además, ACNUR y su socio Fe y Alegría iniciaron un programa de Formación de Formadores en empleo para gerentes, líderes y lideresas de un centro comunitario en La Central, beneficiando a 50 personas con formación en empleabilidad.

ACNUR inició una capacitación empresarial de dos meses para 47 personas desplazadas y refugiadas en Tegucigalpa y San Pedro Sula, con 30 participantes que recibirán capital inicial. El Instituto Nacional de Formación Profesional (INFOP), con el apoyo de ACNUR, realizó talleres en Ocotepeque y en Tegucigalpa para capacitadores en habilidades blandas con enfoque de protección. La colaboración con la Fundación INTUR continuó apoyando el acceso a la educación formal para personas jóvenes adultas, con **42 personas desplazadas o en riesgo de desplazamiento que recibieron becas para completar sus estudios secundarios.** En colaboración con GraphiXAcademy, ACNUR continúa apoyando a 36 estudiantes que están realizando su formación de seis meses en diseño gráfico.

Además, **el ACNUR, en colaboración con su asociado Centro de Desarrollo Empresarial, capacitó a 24 personas jóvenes adultas en contabilidad, mejorando sus aptitudes profesionales y conocimientos financieros para mejorar su empleabilidad y autosuficiencia.** Estas iniciativas subrayan el compromiso de ACNUR de fomentar la estabilidad y el empoderamiento a largo plazo de las poblaciones desplazadas en Honduras. 27 personas adultas jóvenes se graduaron del programa de pasantía para la colocación laboral, de ellas, alrededor del 50% recibió una oferta de empleo en el lugar de la pasantía.

UNHCR ACNUR
La Agencia de la ONU para los Refugiados

ACNUR agradece las contribuciones de países donantes como

el apoyo de las siguientes entidades

y las contribuciones de nuestros donantes privados en

Australia, España y Japón

Agradecemos el apoyo fundamental brindado por donantes que han contribuido a los programas globales de ACNUR en fondos flexibles.

*A junio de 2024

Para más información: Caroline Scotti Vilain / Oficial de reportes scottivi@unhcr.org