Colombia

enero - diciembre 2024

DESTACADOS

En 2024, nuevas autoridades locales asumieron el cargo en toda Colombia. ACNUR estableció acuerdos con 53 gobiernos locales y apoyó su plan de inversión gubernamental, integrando medidas concretas para proteger a las poblaciones desplazadas por la fuerza.

Durante la cumbre de biodiversidad más grande del mundo, COP16, celebrada en Colombia, ACNUR facilitó discusiones sobre el nexo entre desplazamiento forzado, protección de la biodiversidad y desastres relacionados con el clima extremo. ACNUR contribuirá al diseño de la política pública sobre desplazamiento debido a factores ambientales.

Los países de América Latina y el Caribe conmemoraron el 40° aniversario de la Declaración de Cartagena con un hito: la "Declaración y Plan de Acción de Chile 2024-2034". Esto impulsará la cooperación regional para la implementación del Pacto Mundial sobre los Refugiados (PMR).

PERSONAS FORZADAS A HUIR

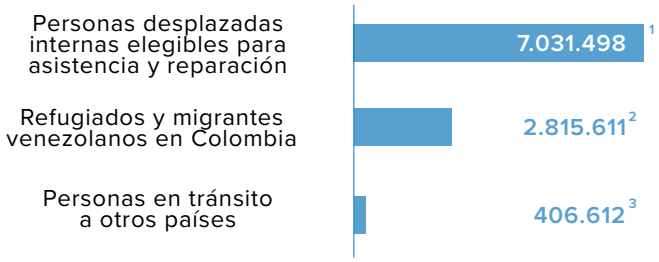

[1] Unidad de Víctimas 2025
[2] Migración Colombia 2024
[3] Migración Colombia 2024

FINANCIACIÓN *(al 31 de diciembre de 2024)*

USD 122,1 millones

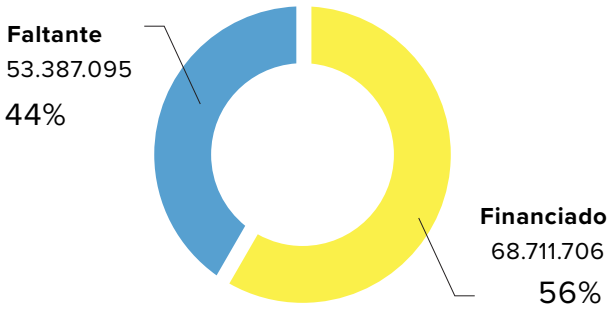

Contexto

Pese a los importantes avances del Acuerdo de Paz de 2016, Colombia sigue siendo uno de los países más afectados por el desplazamiento forzado. Esto incluye el desplazamiento causado por el conflicto y desastres relacionados con el clima extremo, así como la recepción de poblaciones desplazadas por la fuerza desde países vecinos. Colombia es el tercer país de acogida de personas refugiadas y otras en necesidad de protección internacional, con más de 2.8 millones de venezolanos. Además, ocupa el cuarto lugar a nivel mundial en términos de personas desplazadas internas, con 7 millones de personas que requieren apoyo y reparaciones.[4]

Actividades principales

En 2024, la operación de ACNUR en Colombia priorizó programas sostenibles, mediante el impulso de iniciativas que promueven soluciones a largo plazo, autosuficiencia y resiliencia frente a desastres relacionados con el clima extremo para las poblaciones desplazadas y comunidades de acogida. ACNUR también hizo énfasis en la localización y estrategias basadas por área, fortaleciendo las capacidades de los actores locales, incluidos los gobiernos locales y las organizaciones comunitarias, para liderar e implementar respuestas efectivas adaptadas a sus contextos.

PROTECCIÓN

ACNUR apoyó a 234.143 personas refugiadas y migrantes de Venezuela, brindándoles orientación legal y acceso a servicios de protección. Además, continuó respaldando la implementación del Estatuto Temporal de Protección para Migrantes Venezolanos (ETPV). Según cifras oficiales, 1.979.452 venezolanos han recibido el Permiso por Protección Temporal (PPT).[5]

ACNUR también abogó por nuevos permisos de residencia legal para venezolanos y otras personas con necesidad de protección internacional. Esto incluyó consideraciones de protección en el recientemente creado Permiso Especial de Permanencia para padres y cuidadores de niños con Permiso por Protección Temporal (PEP Tutor), con el objetivo de preservar la unidad familiar. Una vez implementado, se espera que el PEP Tutor beneficie a los padres en estado irregular de 270.000 niños que ya se encuentran con un estatus regular en el país.

A través de nuestros socios y en colaboración con instituciones gubernamentales, 234.581 personas recibieron información y orientación sobre cómo acceder a derechos y servicios en 24 departamentos y 71 municipios[6]. El 77% de estas personas acudióó en busca de servicios de protección, el 11% requirió asistencia especializada en salud, el 10% enfrentó dificultades relacionadas con el proceso de regularización, como el Permiso por Protección Temporal y el acceso al sistema de asilo, y el 2% necesitó apoyo para mejorar su situación socioeconómica. Además, 40.079 personas recibieron orientación específica sobre los peligros de cruzar el Darién, con el fin de desalentar este viaje riesgoso.

ACNUR garantizó el funcionamiento efectivo de 78 Puntos de Atención y Orientación (PAO), incluyendo siete unidades móviles, en 51 municipios. Los PAOs brindaron apoyo esencial en protección temporal, determinación de la condición de refugiado, regularización, documentación y acceso a derechos básicos para personas refugiadas, migrantes, desplazadas internas y colombianos retornados. A lo largo de 2024, 137.780 personas fueron atendidas y orientadas en estos PAO.[7]

El Punto de Atención y Orientación (PAO) móvil brindando orientación sobre el acceso a derechos y servicios para personas refugiadas y migrantes en Norte de Santander. 2024 ©ACNUR

[4] UNHCR Global Trends 2024
[5] Migración Colombia
[6] MARC La información puede cambiar debido a validaciones y ajustes
[7] MARC La información puede cambiar debido a validaciones y ajustes

ACNUR implementó una estrategia de litigio para fortalecer los servicios de protección legal para personas desplazadas por la fuerza. En particular, se capacitaron 34 clínicas jurídicas en universidades destacadas en mecanismos de protección legal, lo que les permitió asistir directamente a 15.296 personas mediante orientación personalizada sobre derechos de protección y acceso a servicios. Además, se llevó a cabo un programa de servicios legales pro-bono para garantizar el acceso a apoyo legal a 49.604 personas desplazadas por la fuerza que viven en zonas remotas.

ASISTENCIA

A lo largo de 2024, ACNUR brindó asistencia humanitaria complementaria en situaciones de emergencia. En el departamento del Chocó, en la costa pacífica de Colombia, las lluvias e inundaciones afectaron a 27 de los 31 municipios y a más de 180.000 personas, la mayoría de ellas pertenecientes a pueblos indígenas y comunidades afrocolombianas.

ACNUR, en coordinación con el Equipo Local de Coordinación (ELC) y las instituciones nacionales y locales, movilizó esfuerzos para apoyar a las personas y comunidades afectadas, entregando artículos de primera necesidad (CRIs, por sus siglas en inglés): kits de higiene (1.400), tabletas purificadoras de agua para garantizar el acceso a agua potable y lámparas solares (620).

En una segunda fase de distribución, ACNUR adquirió y envió kits de albergue para abordar la escasez identificada en el terreno, incluyendo lonas familiares (400), colchones y sábanas, mantas (950) y mosquiteros (5.000). En total, 1.748 personas se beneficiaron de la distribución de CRIs, tabletas purificadoras de agua y kits de albergue.[8]

Más de 21.926 personas se beneficiaron de apoyo directo para cubrir necesidades básicas.

Distribución de kits de higiene a la comunidad afectada por desastres naturales en Chocó. 2024. ©UNHCR

Mira el video sobre cómo el Fondo Central de Respuesta a Emergencias (CERF) apoyó a Chocó en 2024.

EMPODERAMIENTO COMUNITARIO

Personas desplazadas internas y refugiadas reunidas en una feria de emprendedores para conmemorar el Día Mundial del Refugiado. Putumayo, 2024. ©ACNUR

ACNUR fortaleció las capacidades estratégicas, operativas y técnicas de 64 organizaciones de la sociedad civil lideradas por personas desplazadas por la fuerza en Colombia. Esta iniciativa reforzó sus esfuerzos de incidencia, estableció estructuras sólidas y garantizó su sostenibilidad a largo plazo, empoderándolas como actores clave en la promoción de un cambio social positivo.

Además, ACNUR lanzó un acuerdo piloto con una autoridad afrocolombiana, el Consejo Comunitario de Comunidades Negras de la Cuenca del Río Tolo y Zona Costera Sur (COCOMASUR) en la región del Darién. Esta organización étnico-territorial se enfoca en la gestión de tierras, la gobernanza, el uso sostenible de los recursos, la conservación de los bosques, la biodiversidad y la participación de la juventud en la protección de los territorios colectivos y el patrimonio cultural.

[8] *Migración Colombia*

ACNUR apoyó una red de 97 voluntarios comunitarios para identificar y asistir a personas que enfrentan mayores riesgos de protección. A través de estos esfuerzos, 34.579 personas participaron en programas de empoderamiento comunitario.

Para fortalecer su Rendición de Cuentas a las Poblaciones Afectadas (AAP, por sus siglas en inglés), ACNUR implementó mecanismos de retroalimentación adaptados, priorizando la comunicación presencial y las iniciativas impulsadas por la comunidad. Se prestó especial atención a las actividades dirigidas a la infancia, incorporando herramientas de comunicación adaptadas a los niños, como calcomanías y juegos, para fomentar su participación. Además, los esfuerzos interinstitucionales, incluyendo iniciativas como "La Caja de las Emociones" en Arauca, mejoraron aún más la participación y la capacidad de respuesta.

SOLUCIONES DURADERAS

Como agencia líder, ACNUR coordinó la implementación del Fondo de Soluciones para el Desplazamiento Interno (IDSF, por sus siglas en inglés), una iniciativa interagencial en la que también participaron el PNUD, la OIM y ONU-Hábitat. Garantizando la coherencia entre los componentes de esta apuesta, ACNUR está a cargo de apoyar al gobierno colombiano en el desarrollo de una estrategia integral de soluciones duraderas para el desplazamiento interno mediante la formulación de un documento de política pública (CONPES). El Departamento Nacional de Planeación (DNP) anunció que la política pública se aprobará en la primera mitad de 2025.

ACNUR apoyó los procesos de legalización de 57 asentamientos informales en 35 municipios donde viven personas desplazadas por la fuerza. ACNUR participó en 23 procesos de legalización, realizó 17 evaluaciones de asentamientos y respaldó la titulación de tierras en 9 comunidades, beneficiando a 4.150 familias. Esto permitió a las poblaciones desplazadas acceder a servicios básicos (agua, electricidad, saneamiento, vías, transporte, salud y educación) y garantizar sus derechos a la tierra y una vivienda adecuada.

Lee sobre el programa de legalización de ACNUR

Evaluación de asentamiento para urbanización legal, Majagual, Sucre. 2024. ©ACNUR

ACNUR acompañó la regularización de territorios colectivos para 10 comunidades étnicas y rurales, guiándolas a través de la ruta de protección étnico-territorial.

ACNUR fortaleció las capacidades de 530 funcionarios de gobiernos locales en la legalización y titulación de asentamientos informales mediante la organización de 19 talleres regionales en alianza con el Ministerio de Vivienda y las autoridades locales.

6.087 emprendedores en 41 municipios y 23 departamentos recibieron asistencia técnica para crear o desarrollar pequeños negocios; además, más de 5.236 personas participaron en procesos de formación y certificación laboral.

Interagencial

Colombia continuó avanzando como uno de los cuatro países piloto de la Iniciativa Insignia. ACNUR tuvo un papel clave en el fortalecimiento de la participación comunitaria y en la implementación del Manifiesto para la Transformación, que establece principios y recomendaciones sobre participación social para líderes comunitarios y organizaciones de base comunitaria.

El Clúster de Protección publicó la Actualización del Análisis de Protección (PAU) de Colombia en el sitio web del Clúster Global de Protección (GPC). Esta herramienta sirve como un recurso para visibilizar y hacer incidencia, proporcionando información de contexto, análisis de los riesgos de protección más relevantes, respuestas y recomendaciones.

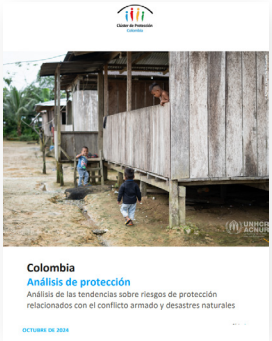

La Plataforma R4V lanzó su Plan Regional de Respuesta - RMRP 2025-2026, que requiere $1.400 millones en su primer año. Este financiamiento apoyará a más de 2.3 millones de personas refugiadas y migrantes en situación de vulnerabilidad, así como a sus comunidades de acogida, en 17 países de América Latina y el Caribe.

El Grupo Interagencial sobre Flujos Migratorios Mixtos (GIFMM) desarrolló el capítulo de Colombia del RMRP, con un total de 194.7 millones de dólares para brindar una respuesta integral y coordinada en 31 departamentos y Bogotá D.C., alineada con las necesidades identificadas en el Análisis de Necesidades de Refugiados y Migrantes (RMNA) 2024. El Clúster de Protección contribuyó al capítulo de protección del RMRP.

Anticipando nuevos acontecimientos regionales, el Plan de Contingencia y una Guía de Coordinación de Respuesta a Emergencias se están actualizando continuamente. Estos documentos incluyen un análisis de las capacidades de respuesta local de los socios del GIFMM.

Trabajo con socios y localización

ACNUR y sus socios operaron en 31 departamentos y 418 municipios de Colombia en 2024, brindando protección y asistencia, al tiempo que promovieron soluciones duraderas y la cohesión social para las comunidades afectadas por el desplazamiento forzado. Quince socios apoyaron a ACNUR en la implementación de esta estrategia, avanzando en su mandato de protección y soluciones, y fortaleciendo alianzas con ONG locales, ONG internacionales y agencias de la ONU. Un agradecimiento especial a cada uno de ellos:

Socios locales (10):

COCOMASUR – Consejo Comunitario de Comunidades Negras de la Cuenca del Río Tolo y Zona Costera Sur
Colectiva Justicia Mujer
Comfenalco Antioquia
CAH – Corporación Ayuda Humanitaria
Corprodinco
Fundación Renacer – Contra la violencia sexual
Opción Legal
Pastoral Social Cáritas Colombiana
Save the Children

Socios internacionales (5):

Cuso International
Fundación Capital
Heartland Alliance International
HIAS
NRC – Consejo Noruego para Refugiados

Consulta nuestro mapa de cobertura y socios

ACNUR agradece a sus donantes por su contribución para llevar a cabo su **Plan de Operaciones:**

Australian Aid
ayuda humanitaria alemana
Belgium – partner in development
En colaboración con Canadá
Irish Aid – Rialtas na hÉireann Government of Ireland
Colaboración del Pueblo Japonés
UKaid – from the British people
Schweizerische Eidgenossenschaft – Confédération suisse – Confederazione Svizzera – Confederaziun svizra – Swiss Agency for Development and Cooperation SDC
Cofinanciado por la Unión Europea
Olympic Refuge Foundation
United Nations CERF
USA for UNHCR – The UN Refugee Agency

Donantes privados de Colombia, Francia, España, Italia, Japón, Corea y Suecia.

Lee sobre nuestros principales donantes y el informe de financiamiento.

Contactos

- Unidad de Relaciones Externas : colboacnur@unhcr.org

@AcnurColombia

UNHCR ACNUR – Las familias desplazadas, refugiadas y migrantes en Colombia necesitan tu ayuda – DONA AHORA

Suscríbete a nuestro boletín