Honduras

Informe Operacional

N.45 | Septiembre 2025

UNHCR ACNUR
La Agencia de la ONU para los Refugiados

Cifras clave de la población

Desplazamiento interno

+247.000

han sido desplazadas internamente en Honduras como resultado de la violencia generalizada. **Las cifras podrían ser mayores en 2025**, dado que persisten los factores que detonan el desplazamiento interno.

Retorno

4.278

hondureños **fueron retornados al país** en septiembre de 2025, lo que representa un **aumento del 17%** en comparación con más de 3.653 personas hondureñas retornadas en agosto.

Según el Sistema de Atención al Migrante Retornado de la Secretaría de Desarrollo Social, **más de 28.848 nacionales hondureños han sido retornados en 2025 hasta finales de septiembre.** Esto representa una disminución del 23% en comparación con las 37.430 personas hondureñas registradas en el mismo período de 2024.

+2.865

personas que ingresaron de forma irregular registraron su entrada ante el Instituto Nacional de Migración (INM) entre el 1 y el 30 de septiembre, lo que representa un aumento del 56% en comparación con más de 1.838 personas registradas en agosto. De ellas, el 76% ingresó por Danlí, el 23% por Trojes y el 1% por Choluteca. Las cinco principales nacionalidades fueron cubana, haitiana, ecuatoriana, venezolana y china. **Entre esta población, el 50% fueron mujeres, niñas y niños.**

Según datos del INM, alrededor de 26.320 personas refugiadas y migrantes ingresaron y cruzaron por el territorio hondureño al 30 de septiembre de 2025. Esto representa una disminución aproximada del 92% en comparación con las 312.553 personas registradas en el mismo período de 2024.

Refugio

239

personas refugiadas y aproximadamente 529 personas solicitantes de asilo residen actualmente en Honduras. Entre el 1 de enero y el 30 de septiembre de 2025, el **INM registró 529 nuevas solicitudes de asilo.**

Nuestra Respuesta

923

personas que viajaban en dirección norte-sur fueron identificadas por ACNUR y socios en septiembre de 2025.

+560

personas recibieron información y orientación en protección por parte de ACNUR y socios en Septiembre de 2025, incluyendo orientación sobre procedimientos de asilo, acceso a servicios y rutas de protección.

Entre el 1 de enero y el 30 de septiembre de 2025, más de 8.520 personas desplazadas internamente, en riesgo de desplazamiento, personas hondureñas retornadas, solicitantes de asilo y refugiadas recibieron este apoyo a nivel nacional.

+213

personas recibieron atención médica, apoyo en salud mental e información sobre salud sexual y reproductiva por parte de ACNUR y socios en septiembre de 2025.

ACNUR impulsa planes comunitarios que fortalecen la autonomía económica de las mujeres mediante medios de vida seguros y sostenibles.

Financiamiento

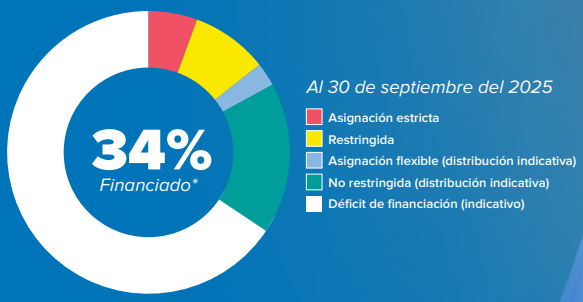

*ACNUR solicitó **30,7 millones de dólares** para su programa 2025, de los cuales solo se han financiado 10,6 millones (34%). Aún se necesitan 20,1 millones de dólares para continuar apoyando a personas desplazadas forzosamente, en riesgo de desplazamiento, retornadas con necesidades de protección, solicitantes de asilo y personas refugiadas.

Contexto

En septiembre, los niveles de violencia se mantuvieron elevados. Honduras registró alrededor de **170 mujeres asesinadas en 2025**, con casos que se expandieron a municipios que previamente reportaban baja incidencia de violencia contra mujeres y niñas. El Comité Nacional de Docentes informó que **más de 300 maestros han sido desplazados forzosamente** y **1.472 están en riesgo**, debido a la extorsión y amenazas. La extorsión continuó afectando a micro y pequeños empresarios, obligando a muchos a la informalidad y al deterioro financiero.

El desplazamiento forzado continuó afectando a la niñez. Un informe del Comisionado Nacional de los Derechos Humanos, con el apoyo de ACNUR, indicó que **una de cada cinco personas desplazadas por violencia en Honduras es una niña o niño**, representando más de **3.700 niños** afectados entre 2019 y 2024.

Las persistentes **lluvias y las inundaciones afectaron a más de 9,000 personas** en los departamentos del occidente y sur del país, agravando los riesgos de desplazamiento y afectando los medios de vida, especialmente entre comunidades pesqueras y agrícolas. El Séptimo Informe sobre el Estado de la Región destacó que los eventos climáticos extremos en la región, incluido Honduras, **han provocado desplazamientos desde comunidades costeras y rurales**, reducido la productividad agrícola y afectado la generación de energía.

De cara a las elecciones generales, la campaña oficial para los comicios del 30 de noviembre de 2025 inició el 1 de septiembre, con la participación de cinco partidos políticos, tres de los cuales representan los bloques con mayor número de simpatizantes. Entre septiembre de 2024 y julio de 2025, Honduras registró **560 incidentes de violencia política**, de los cuales el 83% se concentró en el departamento de Francisco Morazán, siendo las mujeres uno de los grupos más afectados. A inicios de septiembre, **cuatro candidatos políticos han sido asesinados** en 2025.

En este contexto, el impacto combinado de la violencia, las dificultades económicas y los choques climáticos resalta la **necesidad urgente de esfuerzos coordinados y sostenidos de protección** para salvaguardar los derechos, la seguridad y la dignidad humana de las poblaciones afectadas en todo el país.

Actividades

Protección y Asistencia Legal

En el departamento de Comayagua, 50 personas funcionarias del Comisionado Nacional de los Derechos Humanos (CONADEH) recibieron **capacitación sobre análisis del desplazamiento interno y atención diferenciada**, mejorando su respuesta operativa bajo la Ley para la Prevención, Atención y Protección de las Personas Desplazadas Internamente.

En Tegucigalpa, ACNUR apoyó a la Secretaría de Desarrollo Social (SEDESOL) en un taller interinstitucional con 42 representantes de 20 instituciones gubernamentales y ONGs para **validar hallazgos sobre vulnerabilidades vinculadas a eventos climáticos extremos** y priorizar medidas para la próxima Política y Plan de Acción de Protección Social Adaptativa, posicionando el desplazamiento y la vulnerabilidad climática como prioridades transversales para la programación social.

A nivel local, ACNUR capacitó a 36 miembros de los Comités Municipales de Emergencia (CODEM) de cinco gobiernos locales en los departamentos de Choluteca y Valle sobre **gestión del riesgo y respuesta ante desastres**, fortaleciendo las capacidades municipales para integrar el riesgo de desplazamiento en la planificación de contingencias. La gobernanza local se consolidó aún más con la adopción de la Política Municipal sobre Movilidad Humana en El Triunfo, Choluteca, que brinda un marco de acción basado en derechos para la atención municipal de personas refugiadas y migrantes en la región.

Estos esfuerzos **fortalecieron la capacidad institucional de Honduras para prevenir y responder** al desplazamiento interno, proteger a las personas en riesgo y armonizar los mecanismos locales con los marcos nacionales de protección.

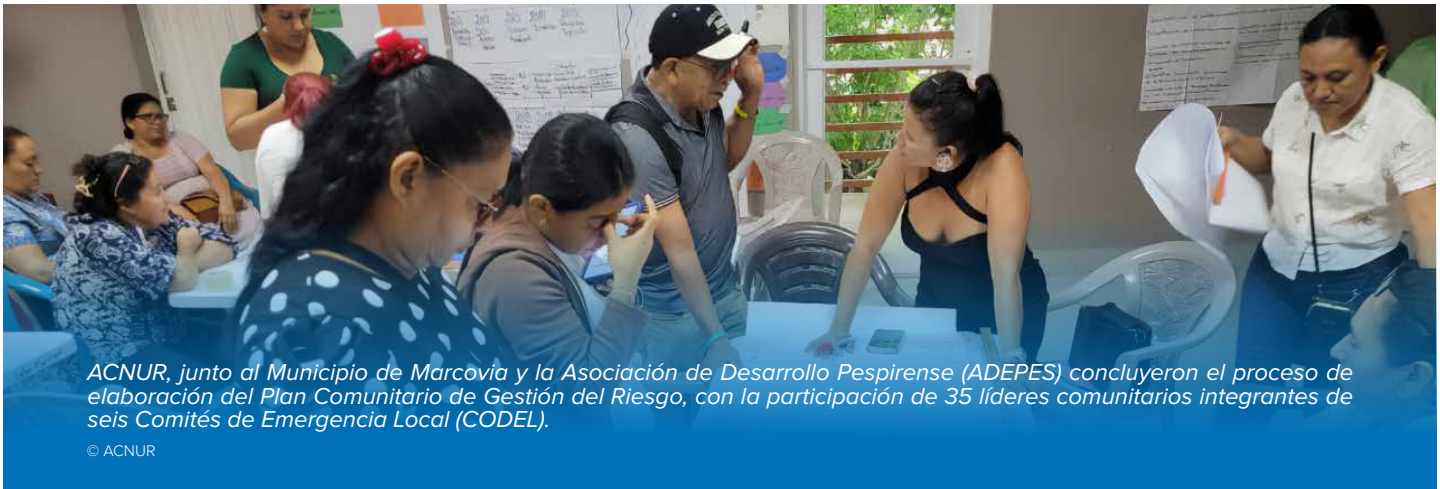

ACNUR, junto al Municipio de Marcovia y la Asociación de Desarrollo Pespirense (ADEPES) concluyeron el proceso de elaboración del Plan Comunitario de Gestión del Riesgo, con la participación de 35 líderes comunitarios integrantes de seis Comités de Emergencia Local (CODEL).

© ACNUR

Protección a la Niñez, Mujeres y Comunidades

En Choluteca, la creación del Consejo Municipal de la Niñez, con el apoyo de ACNUR, estableció un **espacio participativo para que niñas y niños expresen sus preocupaciones de protección e influyan en las acciones locales**. En Tegucigalpa y Comayagüela, ACNUR y socios realizaron ferias y talleres de protección que alcanzaron a más de 300 niñas, niños y adolescentes, fomentando entornos seguros y pacíficos y promoviendo la prevención de la violencia.

ACNUR, en colaboración con Mariposas Libres y el Foro de Mujeres por la Vida, difundió un **protocolo de protección para sobrevivientes de violencia en idioma garífuna** en Tornabé, Atlántida, permitiendo que 55 líderes y liderezas afrodescendientes fortalecieran la participación de las mujeres y su acceso a servicios de protección. La colaboración con Ciudad Mujer y la Secretaría de Asuntos de la Mujer (SEMUJER) en el sur del país fortaleció el liderazgo femenino a través de un diplomado en derechos humanos para 15 lideresas comunitarias, mientras que 25 lideresas en Cedeño, Choluteca, mejoraron su preparación para prevenir la violencia contra las mujeres durante emergencias.

En San Pedro Sula, ACNUR y Children International realizaron **actividades basadas en arte y desarrollo de habilidades sociales** con más de 100 niñas, niños, jóvenes y mujeres, promoviendo la cohesión, el empoderamiento comunitario y reduciendo la exposición al reclutamiento forzado por estructuras criminales y la violencia. Estas acciones complementaron iniciativas de urbanismo táctico que revitalizaron espacios públicos y fortalecieron los lazos sociales.

En septiembre, ACNUR contribuyó a **ampliar la apropiación comunitaria de las estrategias de protección** en zonas más afectadas por la violencia, el desplazamiento forzado y los desastres naturales.

Con el apoyo de ACNUR, en colaboración de Mariposas Libres y el Foro de Mujeres por la Vida, 55 líderes y liderezas afrodescendientes fortalecieron la participación de las mujeres y su acceso a servicios de protección gracias a la difusión de un protocolo de protección en idioma garífuna.

© ACNUR

Fortalecimiento de Capacidades Locales e Integración

En el norte del país, ACNUR, en colaboración con el Comité Internacional de la Cruz Roja (CICR) y la Cruz Roja Hondureña, **fortaleció la respuesta institucional en el Centro de Atención al Migrante Retornado (CAMR) en Omoa**, capacitando a 25 funcionarios para identificar personas con necesidades de protección y brindar asistencia adaptada. La iniciativa también permitió que la Secretaría de Derechos Humanos (SEDH) desplegara personal dedicado en el CAMR, reforzando la supervisión y la coordinación en el monitoreo de protección para personas hondureñas retornadas.

En el sur, ACNUR, mediante el Diplomado de Formación de Formadoras implementado con SEMUJER y Ciudad Mujer, alcanzó su cuarto módulo sobre emprendimiento económico, **dotando a 15 lideresas de habilidades prácticas para promover la autosuficiencia y la protección comunitaria**. De igual forma, en Tegucigalpa, la finalización de un taller de elaboración de velas permitió a 10 mujeres fortalecer sus capacidades de generación de ingresos a través de medios de vida seguros y sostenibles.

En San Pedro Sula, ACNUR apoyó una Feria de Empleo en el marco de la Mesa Técnica de Empleabilidad, donde **36 empresas ofrecieron 806 vacantes laborales**, ampliando el acceso al empleo formal para personas desplazadas, en riesgo de desplazamiento y hondureñas retornadas.

Estas iniciativas contribuyeron a fortalecer la integración en el mercado laboral y avanzar en los compromisos de Honduras hacia **soluciones duraderas e integradoras para las poblaciones desplazadas y en riesgo.**

Coordinación Estratégica

ACNUR facilitó un intercambio de buenas prácticas entre el Instituto Nacional de Migración (INM) de Honduras y la Comisión Mexicana de Ayuda a Refugiados (COMAR) para **avanzar en el fortalecimiento del sistema de asilo en el país**. La colaboración reforzó la implementación operativa de los compromisos bajo el Marco Integral Regional para la Protección y Soluciones (MIRPS) y el Foro Mundial sobre los Refugiados (GRF).

ACNUR, en coordinación con Save the Children y el Comité Nacional de Docentes, presentó el estudio **"Desplazamiento Forzado de Docentes y el Impacto de la Violencia Generalizada en Honduras"**, destacando los riesgos sistémicos que enfrentan los educadores y la necesidad urgente de medidas de protección coordinadas. Las recomendaciones buscan fortalecer la articulación entre el Gobierno y los actores humanitarios, promoviendo formación especializada en protección, primeros auxilios psicológicos y resolución de conflictos.

A nivel regional, Honduras avanzó en sus compromisos del MIRPS sobre la determinación de la condición de refugiado para mujeres y niñas sobrevivientes de violencia, así como en la **inclusión de datos de desplazamiento en la Encuesta Permanente de Hogares de Propósitos Múltiples**, liderada por el Instituto Nacional de Estadística (INE) y la Secretaría de Derechos Humanos (SEDH). Ambas iniciativas contribuyeron a integrar la protección y el desplazamiento en las políticas públicas y los sistemas estadísticos.

A nivel local, ACNUR, junto con la Comisión Interinstitucional contra la Explotación Sexual y Trata de Personas (CICESCT) y el Equipo Local de Frontera Occidental (ELFO), llevó a cabo un taller de prevención en Ocotepeque, fortaleciendo la coordinación para **prevenir la trata y el abuso de niñas, niños y adolescentes.**

Estas colaboraciones reforzaron el papel catalizador de ACNUR para **alinear los esfuerzos humanitarios e institucionales** mediante mecanismos integrados y sostenibles.

ACNUR, con el apoyo del Comité Nacional de Docentes y Save the Children, socializó el estudio Desplazamiento Forzado de Docentes y el Impacto de la Violencia Generalizada en Honduras".

© ACNUR/ Gabriela Villeda

ACNUR agradece las contribuciones de países donantes como

el apoyo de

y las contribuciones de nuestros donantes privados en
Australia, España, Italia, Japón y República de Corea

Agradecemos el apoyo fundamental brindado por donantes que han contribuido a los programas globales de ACNUR en fondos flexibles.

*A septiembre de 2025

Para más información: Néstor Pérez Grádiz / Asistente Senior de Reporte perezne@unhcr.org