UNHCR ACNUR
La Agencia de la ONU para los Refugiados

Ecuador

Informe Operacional

N.10 | Octubre 2025

Carmen es una mujer venezolana. Ella participa en los Círculos de la Palabra en Portoviejo. Ahí no solo ha encontrado una red de apoyo para integrarse en su comunidad, sino que se ha convertido en portavoz de los derechos, especialmente para las mujeres y las niñas. ©ACNUR/Omar Ganchala Terán

En cifras

Población

80,589
Cifra histórica de personas reconocidas como refugiadas por Ecuador[1]

94%
de la vecina Colombia

67,836
personas refugiadas con casos activos en Progres[1]

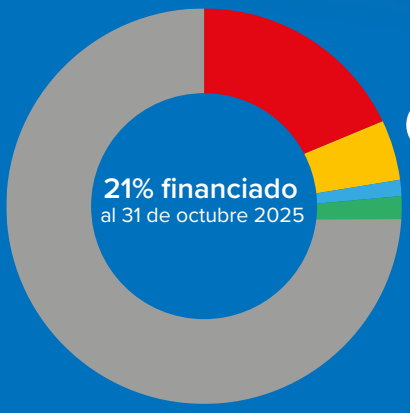

73.3M
requeridos en 2025

- Contribuciones restringidas
- Contribuciones específicas
- Contribuciones flexibles
- Contribuciones no restringidas
- Déficit (estimación)

Para más información sobre la financiación, visite **reporting.unhcr.org/ecuador**

Nuestra respuesta en 2025

45,448*
personas refugiadas y otras personas desplazadas apoyadas y registradas en proGres a finales de octubre en 2025.

30,100
personas recibieron orientación y asistencia legal

10,162
personas apoyadas con albergue colectivo de emergencia

681
personas apoyadas a través de servicios de protección infantil

5,373
personas apoyadas a través de servicios comunitarios

4.053
mujeres y niñas sobrevivientes de violencia apoyadas

8,340
personas asistidas para cubrir sus necesidades básicas y protección[2]

12,015
personas que cuentan con apoyo psicosocial

6,110
personas recibieron kits de higiene

468
personas que cuentan con certificación técnica o de habilidades

1.579
personas vinculadas con una oportunidad de empleo decente

1 Número histórico registrado por el gobierno desde 1978 hasta finales de julio 2025. ACNUR registra casos activos en ProGres. Cifras a finales de octubre de 2025.
2 Data preliminar
*La cifra incluye personas que reciben apoyo a través de otros servicios más allá de los descritos abajo.

Contexto operacional

En octubre, Ecuador atravesó un periodo de complejidad social y de seguridad, en un entorno regional igualmente dinámico. Durante las últimas semanas, el país ha gestionado tensiones derivadas del paro nacional convocado por el movimiento indígena. Las movilizaciones continuaron durante todo el mes en varios territorios, mientras diversos actores —incluyendo universidades, organizaciones sociales y la Iglesia— manifestaron disposición para facilitar espacios de diálogo.

En paralelo, se registraron episodios de violencia en distintas zonas del país, con impacto particular en ciudades como Guayaquil, donde se reportaron ataques con explosivos, hechos con víctimas mortales y una serie de alertas que, aunque resultaron infundadas, generaron afectaciones en la movilidad urbana y en la vida comunitaria. Estos eventos han alimentado el debate sobre los instrumentos de seguridad e inteligencia. A nivel nacional, las autoridades continúan implementando medidas de seguridad en el marco de una estrategia que busca asegurar la estabilidad, mientras se desarrollan procesos políticos clave como el referéndum convocado por el Ejecutivo.

En este mismo contexto, el Gobierno avanzó en reformas a la Ley de Movilidad Humana orientadas a reforzar los controles migratorios y agilizar procedimientos administrativos, incluyendo disposiciones sobre deportaciones y sobre la gestión de solicitudes de protección. Las enmiendas fueron sancionadas y publicadas en el registro oficial, y ACNUR ha preparado comentarios técnicos para apoyar los esfuerzos de implementación que garanticen procedimientos alineados con estándares internacionales.

Las dinámicas recientes de desplazamiento reflejan un entorno regional en evolución y la necesidad sostenida de mecanismos de protección eficaces en Ecuador. En octubre, las solicitudes de asilo de personas venezolanas aumentaron significativamente, con un crecimiento del 65% respecto al mes anterior y un alto porcentaje de llegadas en grupos familiares, lo que confirma la continuidad de los factores de expulsión y la relevancia del sistema de asilo tras el cierre de la última fase de regularización. Aunque las solicitudes colombianas mostraron una disminución puntual en el mismo periodo, las condiciones en zonas fronterizas de Colombia, marcadas por desplazamientos internos y restricciones a la movilidad, sugieren que la demanda de protección internacional podría mantenerse elevada.

En su calidad de país que ejerce la presidencia del Comité Ejecutivo de ACNUR (EXCOM), Ecuador continúa desempeñando un rol central en los debates globales sobre protección y soluciones. En este marco, el apoyo y financiamiento internacional siguen siendo esenciales para acompañar los esfuerzos nacionales orientados a promover la estabilidad, fortalecer instituciones y responder a las necesidades de las comunidades tanto ecuatorianas como refugiadas.

Principales poblaciones forzadas a huir acogidas por Ecuador y otras de interés

Personas colombianas

Según datos del Gobierno, 132 personas colombianas solicitaron asilo en Ecuador en octubre de 2025 (3.053 en lo que va del año), un 35% menos que el mes anterior. Este número corresponde con el 44% del total registrado en 2024. El 67% de las personas registradas llegó a Ecuador en familias de dos o más personas. Con 2024 registrando el mayor número de solicitudes de asilo presentadas por personas colombianas en Ecuador desde 2014 y las condiciones empeorando en el país de origen, incluyendo con desplazamientos internos y confinamientos en departamentos cercanos a Ecuador, ACNUR proyecta un alto número de solicitudes de asilo en 2025.

3,053 personas colombianas que han solicitado la condición de refugiado en Ecuador en 2025.[2]

132 registrados en octubre

Necesidades principales de personas colombianas en Ecuador

58% acceso a alojamiento[4]

54% Acceso a alimentación[4]

46% acceso a empleo[4]

Personas venezolanas

Los venezolanos siguen encabezando las cifras de llegadas a Ecuador, en octubre se registra una ligera recuperación en las entradas y salidas al compararla con los flujos de septiembre, mes en el que se registró una disminución en los flujos debido al paro nacional que inició el 22 de septiembre. 18.192 personas ingresaron al país (38% más que el mes pasado), con un promedio diario de 606 venezolanos. Un total de 16.552 personas salieron de Ecuador, lo que representa una recuperación del 41% en relación con mes pasado, dejando un saldo de 1.640 personas que ingresaron y permanecieron en el país durante el período reportado. Según datos del Gobierno, 697 personas venezolanas solicitaron asilo en Ecuador en octubre de 2025 (5.026 en lo que va del año), un aumento del 65% en comparación con el mes anterior. El 58% de las personas registradas llegaron al país en familias de dos o más. Actualmente, el número de solicitantes de asilo venezolanos representa el 86% del total registrado en 2024. Desde 2022, Venezuela ha representado aproximadamente el 45-50% de las solicitudes de asilo procesadas en Ecuador. Esto subraya tanto la necesidad continua de apoyo como el interés sostenido en acceder a la protección internacional. Además, con la conclusión de la segunda fase del proceso de regularización, el sistema de asilo se ha vuelto cada vez más relevante para las personas con necesidades de protección. *Las cifras de entrada y salida de población han sido recopiladas por los GTRM en las zonas fronterizas de Ecuador (Tulcán, Lago Agrio y Huaquillas) con información cualitativa y cuantitativa sobre las tendencias de los movimientos mixtos. Estas cifras no se han triangulado con los países vecinos.

2 Según datos estimados por el Grupo de Trabajo para Refugiados y Migrantes de Venezuela (GTRM)El GTRM está en conversaciones con el gobierno para definir una metodología que permita calcular un nuevo stock. Cifras de solicitudes de la condición de refugiado registradas por el Gobierno.
3 Quinta Evaluación Conjunta de Necesidades R4V. www.r4v.info
4 Monitoreo de protección disponible en https://data.unhcr.org/en/country/ecu

440.450 personas refugiadas y migrantes venezolanas en Ecuador[2]

45% entre 18 y 45 años (estimación)[3]

25% con educación superior (estimación)[3]

Principales necesidades

82% acceso a alimentación[3]

67% acceso a vivienda o refugio[3]

57% acceso a medios de subsistencia o empleo[3]

Personas ecuatorianas

Las tendencias en el desplazamiento de personas ecuatorianas han cambiado, con esta nacionalidad bajando al quinto lugar de cruces por la jungla del Darién. Estas cifras han disminuido drásticamente en comparación con el mismo período de años anteriores. 108,000 solicitantes de asilo ecuatorianos estaban pendientes de una decisión sobre sus solicitudes, a nivel global, a mediados de 2024. La Defensoría del Pueblo, con el apoyo de ACNUR y ECHO, lanzó un informe sobre el desplazamiento interno que estima que más de 315.000 ecuatorianos fueron desplazados internamente entre 2022 y 2024. Lee el resumen ejecutivo aquí.

HUMANITARIOS EN EL TRABAJO

Mi nombre es William Marquinez, y desde el año 2011 tengo el honor de ser parte de ACNUR, una institución que con el tiempo se ha convertido en mi segundo hogar. Aquí he crecido rodeado de personas maravillosas que comparten una misma misión: servir con empatía, compromiso y amor por la humanidad. Cada día es una nueva oportunidad para aprender, para conectar y para recordar que cuando se trabaja con el corazón, los resultados siempre van más allá de lo visible.

LEE LA HISTORIA COMPLETA

BRINDANDO PROTECCIÓN

CARCHI

Registro y protección en Bolívar

ACNUR llevó a cabo una misión conjunta de registro y protección en Bolívar y Carchi junto a la Defensoría del Pueblo, el PMA y ADRA. El equipo brindó orientación individualizada a 22 personas provenientes de Colombia y Venezuela, incluyendo información sobre el procedimiento de asilo y el acceso a servicios. Esta misión fortaleció los mecanismos de identificación temprana y respuesta para personas con necesidad de protección internacional, al tiempo que apoyó a las autoridades locales en la prestación de asistencia coordinada. Esto se realizó gracias al apoyo de ECHO.

GUAYAS

Revisión del protocolo de protección de la niñez para mejorar la coordinación

En Guayaquil, ACNUR facilitó un taller para revisar el Protocolo de Atención Integral para niñas, niños y adolescentes en movilidad humana en Ecuador. Participaron 30 Juntas Cantonales de Protección de Derechos y actores clave —incluyendo el MIES, el Ministerio de Salud, DINAPEN, HIAS y COOPI—. La sesión fortaleció la coordinación interinstitucional para garantizar rutas de protección más sólidas, seguras y consistentes para niñas, niños y adolescentes en situación de riesgo, incluido quienes han sido desplazados por la fuerza. Esto se realizó gracias al apoyo de ECHO.

CARCHI

Fortalecimiento de los sistemas de protección mediante equipamiento informático

ACNUR entregó equipos informáticos a la Fundación Municipal Luz y Vida y al Sistema de Protección de Derechos en San Gabriel. El equipamiento mejora las capacidades de gestión de casos y la respuesta para personas que enfrentan riesgos de protección, incluyendo aquellas desplazadas por la fuerza, y fortalece la capacidad de las instituciones locales para ofrecer servicios oportunos a las comunidades de acogida. Esto se realizó gracias a donantes públicos y del sector privado que apoyan la operación de ACNUR Ecuador.

MANABÍ Y CARCHI

Acciones y formación para prevenir la violencia contra las mujeres

En Tulcán, ACNUR realizó una formación de formadores en la metodología EMAP para reforzar la prevención comunitaria de la violencia contra las mujeres. Treinta representantes de organizaciones de Espejo, Bolívar, Montúfar, Huaca y Tulcán participaron, fortaleciendo redes locales que promueven entornos más seguros para mujeres y niñas, incluidas quienes han vivido el desplazamiento forzado. En Portoviejo, ACNUR y la Prefectura de Manabí llevaron a cabo el taller "Tejiendo Protección" en la Casa Madriguera de la Fundación Santa Marta. El espacio abordó la prevención de la violencia contra las mujeres, el apoyo psicosocial y el autocuidado de cuidadoras, elementos clave para reforzar la protección infantil y fortalecer sistemas comunitarios de apoyo para familias desplazadas y de acogida. Estas actividades fueron realizadas gracias al apoyo de nuestros donantes del sector público y privado.

PROMOVIENDO EL ACCESO A SERVICIOS BÁSICOS

PICHINCHA

Casa Sin Fronteras: un espacio integral para personas refugiadas y comunidades de acogida

Junto al BID, el Municipio de Quito y con el apoyo del Gobierno de Japón, ACNUR inauguró la Casa Sin Fronteras en Solanda, Quito. Este nuevo espacio ofrece servicios integrados de protección e inclusión para personas en situación de desplazamiento forzado y para las comunidades de acogida, mediante un modelo de "ventanilla única" con atención psicológica, asesoría legal, orientación en medios de vida y talleres de empleabilidad.

CARCHI

Fortalecimiento del acceso a la educación y la prevención de la violencia en niñas, niños y adolescentes

En Tulcán, ACNUR participó en la feria "ReinvéntateX", un espacio de sensibilización que reunió a 500 estudiantes de nueve unidades educativas para promover la prevención del embarazo adolescente y la educación integral. De manera complementaria, en San Gabriel, ACNUR junto a Fudela y el Servicio Jesuita a Refugiados entregaron ocho kits educativos a niñas y niños de zonas rurales para reforzar el acceso a la educación y prevenir la deserción escolar. Estas iniciativas contribuyen a crear entornos de aprendizaje más seguros, informados e inclusivos para niñas y niños desplazados y de comunidades de acogida. Esto se realizó gracias al apoyo de donantes que apoyan el trabajo de ACNUR Ecuador.

IMBABURA

Programas juveniles para prevenir la violencia y el reclutamiento

En la Casa de la Juventud de Ibarra, ACNUR y Fudela apoyaron la implementación de actividades culturales, deportivas y de medios de vida para prevenir la violencia y reducir los riesgos de reclutamiento forzado. Cerca de 800 jóvenes de 117 barrios participan en estas iniciativas que fomentan la cohesión comunitaria y crean espacios protectores para adolescentes, incluidos quienes han vivido desplazamiento. Esto se realizó gracias al apoyo de los donantes del sector público y privado que apoyan el trabajo de ACNUR en terreno.

PROMOVIENDO LA INCLUSIÓN SOCIOECONÓMICA

NACIONAL

Reconocimiento a empresas inclusivas comprometidas con la integración en Ecuador

En Quito, ACNUR realizó la cuarta edición del Sello Empresa Inclusiva, reconociendo a 86 empresas por sus esfuerzos para promover la inclusión laboral de personas desplazadas por la fuerza y miembros de sus comunidades de acogida. La iniciativa fortalece la colaboración público-privada y abre caminos hacia el trabajo decente y medios de vida sostenibles. Esto se realizó gracias al apoyo de donantes como Japón, AECID, y la Embajada de Corea, que apoyan los esfuerzos del sector privado en la inclusión de personas desplazadas por la fuerza.

AZUAY

Rueda de negocios para promover el emprendimiento local

En Cuenca, ACNUR, la OIT y el GAD Municipal realizaron una rueda de negocios con 23 personas emprendedoras, tanto desplazadas como de la comunidad de acogida, quienes presentaron sus productos a 15 empresas compradoras. El evento promovió la autosuficiencia económica, el acceso a mercados y la integración local mediante redes comerciales fortalecidas. Esto se realizó gracias al apoyo de donantes del sector público y privado que apoyan a ampliar las redes de inclusión socio económica para personas desplazadas por la fuerza.

PROMOVIENDO LA COEXISTENCIA PACÍFICA

NACIONAL

UNHCR suma aliados deportivos por un Mundo Posible

En octubre, ACNUR sumó a Pablo Andrés Vallejo —paratriatleta ecuatoriano reconocido y figura inspiradora en el mundo del deporte— a la coalición “Aliados por un Mundo Posible” para promover el deporte como herramienta poderosa de protección e integración. En alianza con Valley Running & Cycling Club (VRC), esta colaboración refuerza el compromiso de generar espacios donde el deporte no solo conecta comunidades, sino que también empodera, une y visibiliza historias de resiliencia y solidaridad.

MANABÍ

Campeonato de fútbol playa promueve la integración en Manta

En Manta, ACNUR trabajó con grupos juveniles de San Mateo y San Eloy para organizar un campeonato de fútbol playa que reunió a 125 jóvenes. La actividad generó espacios seguros, fortaleció los lazos comunitarios y promovió la convivencia positiva, demostrando cómo el deporte puede conectar y proteger a adolescentes desplazados y de comunidades de acogida. Esto se realizó gracias al apoyo de donantes del sector público y privado que apoyan las actividades de protección comunitaria.

ESMERALDAS

Actividades de integración comunitaria para niñas, niños y jóvenes en Mataje y San Lorenzo

En Mataje, ACNUR organizó una jornada de integración a través del deporte en la escuela de la comunidad, ofreciendo a niñas y niños un espacio de aprendizaje. En San Lorenzo, ACNUR y su socio FEPP continúan implementando actividades de integración para 200 niñas, niños y adolescentes desplazados y locales, utilizando el deporte para fortalecer sus habilidades de comunicación, liderazgo y bienestar emocional. Además, ACNUR, FEPP, GIZ, Aldeas Infantiles, el Ministerio de Educación y otros actores promovieron un encuentro juvenil de tres días que impulsó la integración a través de la música, el arte, juegos tradicionales y espacios de diálogo entre pares, fortaleciendo la cohesión y el sentido de comunidad compartida. Esto se realizó gracias al apoyo de nuestro donante del sector privado LivGolf.

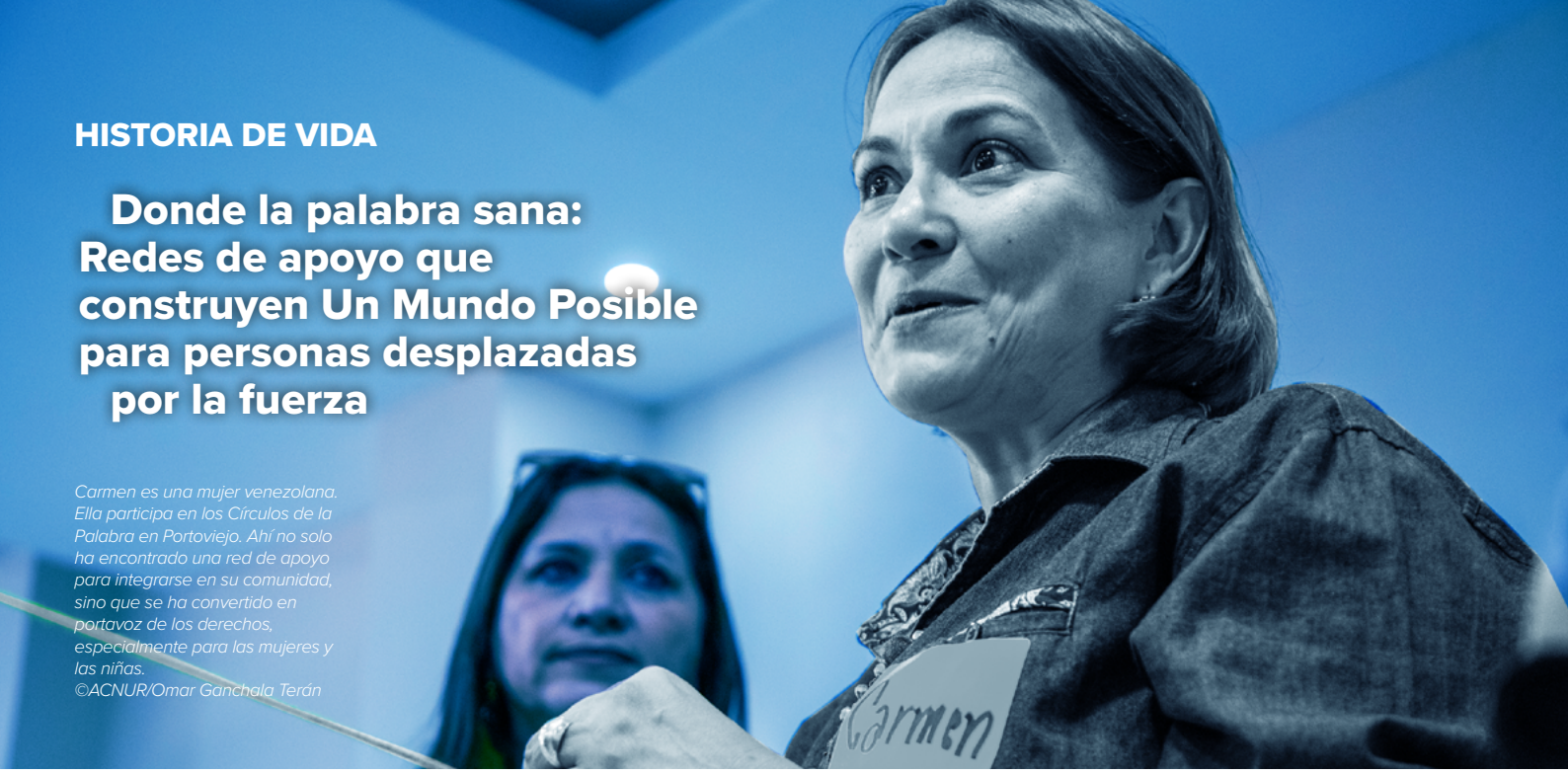

HISTORIA DE VIDA

Donde la palabra sana: Redes de apoyo que construyen Un Mundo Posible para personas desplazadas por la fuerza

Carmen es una mujer venezolana. Ella participa en los Círculos de la Palabra en Portoviejo. Ahí no solo ha encontrado una red de apoyo para integrarse en su comunidad, sino que se ha convertido en portavoz de los derechos, especialmente para las mujeres y las niñas.
©ACNUR/Omar Ganchala Terán

PORTOVIEJO

Cuando Carmen Mora llegó a Ecuador, sintió que todo a su alrededor se desmoronaba. "Llegué en una situación donde creía que me iba a quebrar porque había factores externos que no lograba manejar", recuerda. La muerte de su hermana y el impacto en su salud mental la dejaron sintiéndose "fracturada", sin un espacio claro donde sostenerse. Fue entonces cuando encontró los Círculos de la Palabra, espacios seguros en Portoviejo y otras zonas del Ecuador donde las personas pueden compartir sus historias, preocupaciones y silencios y sentirse acompañadas.

Estos círculos comenzaron como un espacio para mujeres de todas las edades, pero su impacto abrió las puertas a más participantes. La iniciativa nació del proyecto Vidas de Frontera para visibilizar las historias de vida de la comunidad en movilidad humana, refugiados y migrantes, un esfuerzo que se fortaleció con apoyo de ACNUR, la Agencia de la ONU para los Refugiados, para difundir esas voces. Allí, las redes de apoyo se vuelven esenciales: "estar en un grupo donde puedes sentir que no eres el único… o que el compañero tiene una situación más difícil que la tuya", dice Carmen, convierte el dolor en un camino compartido.

Con el tiempo, los Círculos de la Palabra también se abrieron a los hombres, invitándolos a repensar roles, cuestionar normas de género y asumir responsabilidades frente a la violencia. Para participantes como Pablo Torres, estos encuentros han sido reveladores: las experiencias y reflexiones del seminario se relacionan directamente con lo que viven en territorio, ofreciendo motivación, claridad y acompañamiento. Para muchas mujeres, estos espacios han permitido sanar heridas de entornos familiares violentos y sembrar nuevas formas de diálogo que pueden transformarse en cambios generacionales.

Hoy, los Círculos de la Palabra son un lugar de apoyo, reencuentro y alivio emocional. Allí, cada persona comparte lo que siente o simplemente se sienta en silencio, sabiendo que no está sola. "Aquí estamos para apoyarte, no para juzgarte. Si no quieres hablar, no hables, pero yo voy a estar aquí a tu lado", dijo Carmen. En ese acompañamiento sin condiciones, la comunidad ha encontrado una manera de sostenerse y sanar, tejiendo redes que cambian vidas y construyen Un Mundo Posible.

Tú también puedes ayudarnos a seguir construyendo Un Mundo Posible para miles de personas desplazadas y sus comunidades de acogida en Ecuador. Dona ahora.

Agradecemos las contribuciones de nuestros donantes

31 de octubre de 2025

ACNUR Ecuador agradece el apoyo generoso brindado por donantes que han contribuido con fondos asignados y flexibles.

Australian Aid · Belgium partner in development · En colaboración con Canada · Cofinanciado por la Unión Europea Ayuda Humanitaria · german humanitarian assistance · Irish Aid · From the People of Japan · KOREA · LUXEMBOURG AID & DEVELOPMENT · Cooperación Española · UKaid · UNAIDS

ACNUR Ecuador agradece el apoyo de donantes privados

LIV GOLF

Para más información: Diana Diaz Rodriguez, oficial de Relaciones Externas, *diazdi@unhcr.org* | **Para entrevistas de medios:** *ecuqumedia@unhcr.org*

SÍGUENOS PARA MÁS ACTUALIZACIONES
@ACNUREcuador | Data Portal
acnurecuador