

## CONTEXT & METODOLOGIE

Conform datelor de la 30 mai, peste 6,8 milioane de refugiați au ieșit din Ucraina, 479.513 au intrat în Republica Moldova, dintre care aproximativ 87.000 au rămas în țară (UNHCR). Pentru a răspunde la necesitățile lor, autoritățile Republicii Moldova au organizat 85 de centre de plasament temporar pentru refugiați. Din 30 mai, centrele au capacitatea de a găzdui în total de 7.145 de refugiați și în prezent sunt găzduiți 3.384 de refugiați.

Agenția Națională Asistență Socială (ANAS), cu sprijinul UNHCR, ACTED și REACH, realizează interviuri zilnice cu toate punctele focale ale Centrelor pentru a înțelege necesitățile acestor centre. Colectarea datelor a avut loc pe 30 mai prin interviuri telefonice. Această fișă informativă reprezintă solicitările prioritare pentru 85 de centre evaluate. Constatările ar trebui considerate orientative.

## Capacitatea raportată a Centrelor

# de persoane care pot fi găzduite la cele 85 de Centre: **7.145**

**3.384**

# de persoane care sunt găzduite în prezent la Centre

**3.761**

# de locuri disponibile în Centre

## CENTRELE

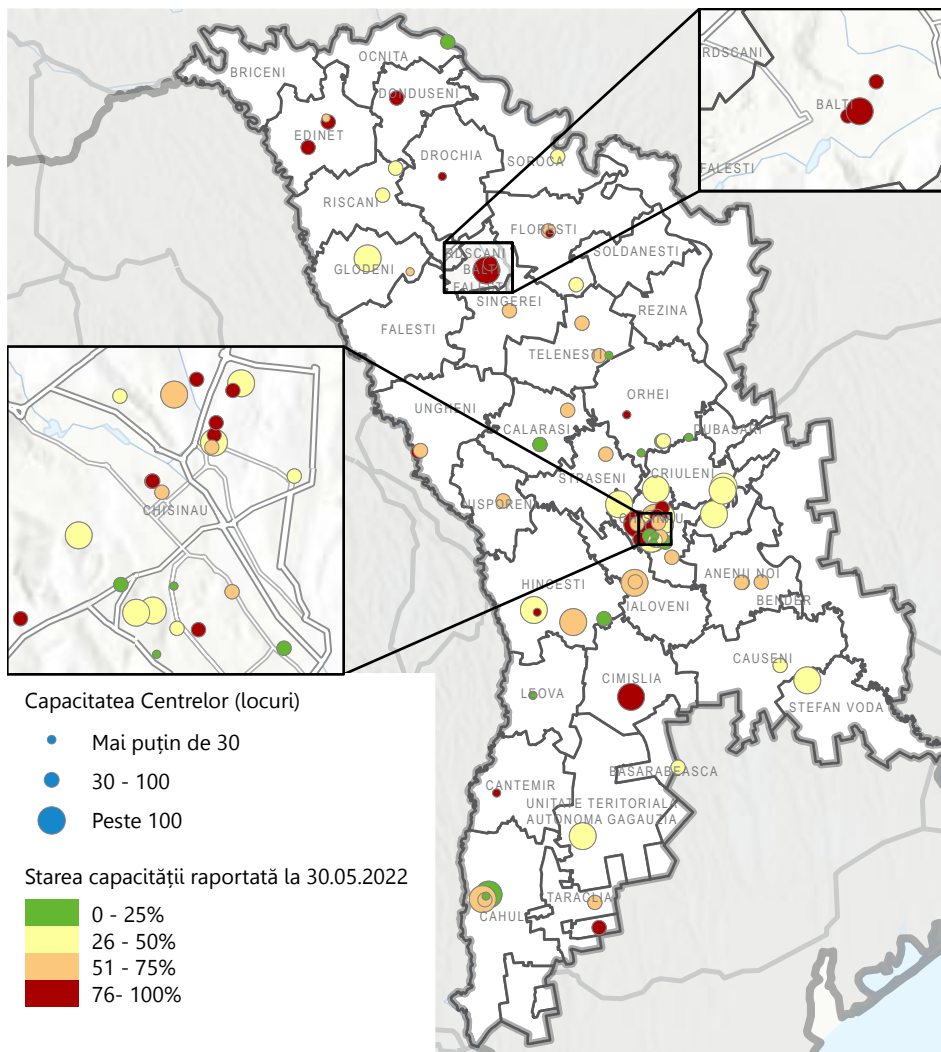

Sursa: ANAS, Registrul Centrelor de Cazare pentru Refugiați, 30.05.2022

## INFORMAȚII CHEIE

% din Centrele evaluate cu următoarele grupuri vulnerabile prezente la moment

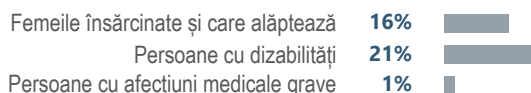

Procentul estimat de persoane găzduite în prezent la Centrele evaluate în care sunt copii de vîrsta frageda sau persoane în vîrstă

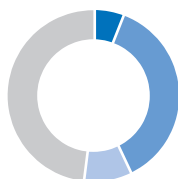

Copii de vîrsta frageda 0-2 ani	5%
Copii între 2 și 18 ani	40%
Persoane în vîrstă (65+)	9%
Persoane între 19 și 65 ani	46%

Procentul estimat de persoane de gen masculin și feminin (inclusiv copii) găzduite în prezent în centrele evaluate



Gen feminin	67%
Gen masculin	33%

% de CPTR în funcție de capacitatea de găzduire din 85 de CPTR

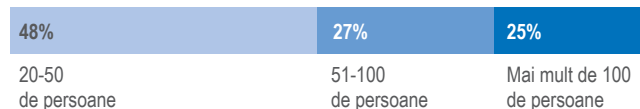

Rata de ocupare a centrului în comparație cu media de la primirea aprobării de deschidere

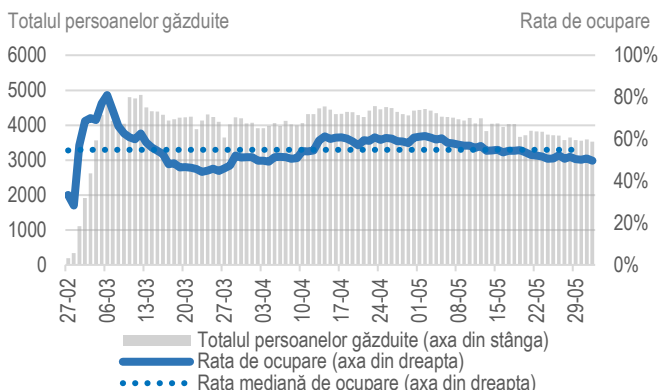

Sursa: ANAS, Registrul Centrelor de Cazare pentru Refugiați, 30.05.2022

## Cele mai solicitate articole de la Centre

Mai jos este o prezentare generală a elementelor solicitate cel mai frecvent de către Centre în timpul interviurilor telefonice structurate. Trebuie remarcat faptul că, având în vedere rotația mare a refugiaților care intră și iese din Centre, articolele solicitate se bazează pe cerințele permanente pentru funcționarea normală a Centrelor. **Aceste solicitări nu înseamnă neapărat că Centrele nu au în prezent articolele solicitate. Mai degrabă, aceste solicitări se pot baza pe considerente anticipate cu privire la menținerea aprovizionării constante. Mâncărurile calde au fost distribuite de Guvern, agențiile ONU, ONG-uri și organizații locale și nu au fost raportate lipse majore de produse alimentare esențiale.**



## INFORMAȚII DESPRE CLĂDIRE

% dintre Centrele evaluate în funcție de tipul de clădire

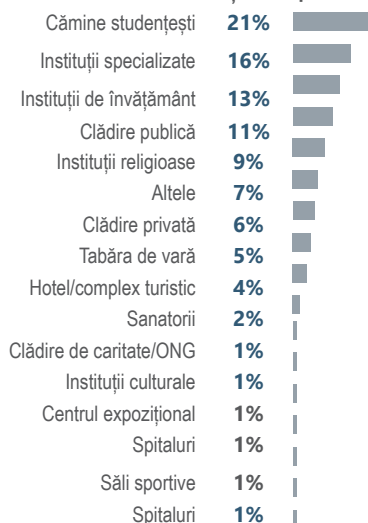

\*Instituțiile specializate dispun de facilități pentru furnizarea serviciilor pentru persoane cu dizabilități sau probleme de sănătate mintală.

**32%** dintre centrele evaluate au raportat că trebuie să revină la regimul obișnuit de activitate, în următorul interval de timp:

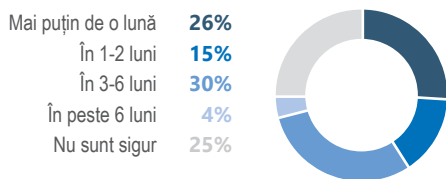

**689** Numărul de persoane evaluate implicate în lucru cu refugiați în cadrul activității centrului (angajați, detașați, voluntari)  
**8** În medie pe centru.

## ORIGINEA ȘI INTENȚIILE REFUGIAȚILOR

Cele mai frecvente locuri de proveniență ale persoanelor care sosesc la CPTR, raportate de punctele focale ale centrelor <sup>1</sup>

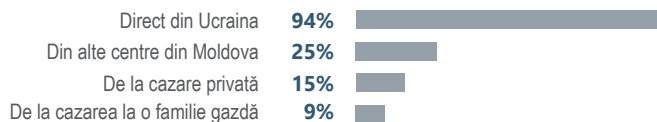

Cele mai frecvente destinații ale persoanelor care pleacă din CPTR, raportate de punctele focale ale centrelor <sup>1</sup>



## DURATA MEDIE DE ȘEDERE ÎN CENTRE

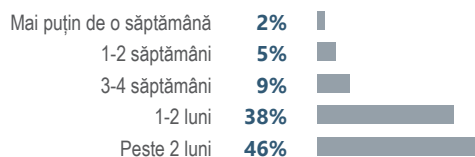

## INFORMAȚII AGREGATE PENTRU RAION

Raionul	Nr. de centre	Capacitate	# persoane plasate	Locuri disponibile	Nivel de capacitate
Anenii Noi	3	106	70	36	65%
Balti	2	216	166	50	77%
Basarabeasca	1	60	26	34	43%
Cahul	4	416	158	258	34%
Calarasi	2	100	38	62	47%
Causeni	1	32	15	17	47%
Chisinau	29	3.127	1.456	1.671	55%
Cimisia	1	120	100	20	83%
Comrat	2	190	70	120	57%
Criuleni	1	220	73	147	33%
Donduseni	1	70	58	12	83%
Drochia	1	20	22	-2	110%
Dubasari	1	228	62	166	27%
Edinet	3	112	84	28	72%
Falesti	1	80	56	24	70%
Floresti	2	68	37	31	59%
Glodeni	2	152	67	85	50%
Hincesti	4	420	158	262	47%
Ialoveni	2	245	153	92	61%
Leova	1	25	0	25	0%
Nisporeni	1	100	65	35	65%
Ocnita	1	60	2	58	3%
Orhei	4	200	49	151	34%
Orhei*	1	20	0	20	0%
Riscani	2	60	27	33	45%
Singerei	1	30	16	14	53%
Soroca	1	80	39	41	49%
Stefan Voda	1	115	43	72	37%
Straseni	2	200	90	110	55%
Taraclia	2	55	39	16	75%
Telenesti	3	118	61	57	45%
Ungheni	2	100	84	16	80%

\* Centru nou inaugurat

Sursa: ANAS, Registrul Centrelor de Cazare pentru Refugiați, 30.05.2022

<sup>1</sup> Sunt permise răspunsuri multiple. Suma poate depăși 100%.