



**Moldova: Centrele de plasament temporar pentru refugiați (CPTR)  
Monitorizarea săptămânală a necesităților centrelor**

Actualizare din 11.07.2022

**CONTEXT & METODOLOGIE**

- Interviuurile cu informatorii cheie au fost realizate cu reprezentanți ale CPTR care și-au dat consimțământul pentru a fi intervieuați și care au raportat despre situația din cele 71 de Centre.
- Colectarea datelor a avut loc pe 11 iulie prin interviuri telefonice.
- Rezultatele prezentate sunt cu caracter indicativ.

**Numărul de CPTR săptămânal**

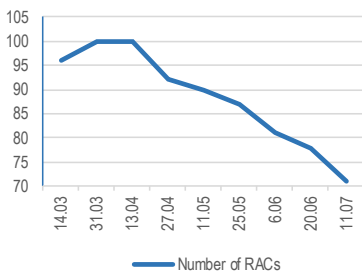

**Capacitatea raportată a CPTR**

**5602** totalul locurilor disponibile

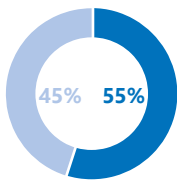

**3075** Locuri ocupate

**2527** Locuri disponibile

**CPTR-urile evaluate cu următoarele grupuri vulnerabile în prezent**

- Femei însărcinate și care alăptează **13%**
- Persoane cu dizabilitati **31%**
- Persoane cu condiții medicale grave **3%**

**CENTRELE**

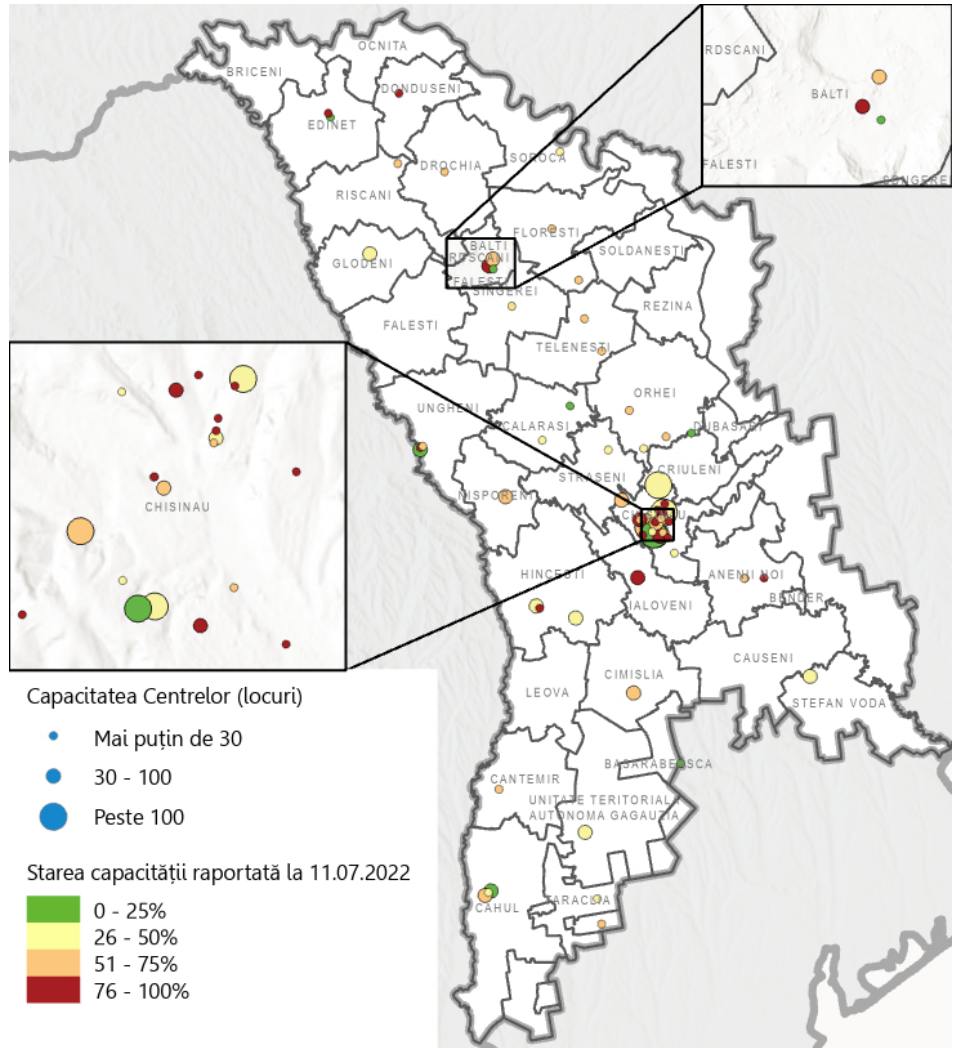

**Capacitatea Centrelor (locuri)**

- Mai puțin de 30
- 30 - 100
- Peste 100

**Starea capacității raportată la 11.07.2022**

- 0 - 25%
- 26 - 50%
- 51 - 75%
- 76 - 100%

Sursa: ANAS, Registrul Centrelor de Cazare pentru Refugiați, 11.07.2022

**Top trei necesități ale CPTR-urilor din 11.07.22**

- Produce alimentare **22%**
- Articole de curățare **19%**
- Articole de igienă personală **15%**

**% din RAC-uri după capacitatea de găzduire**

20-50 oameni	51-100 oameni	Mai mult de 100 oameni
48%	26%	26%

**Informații cheie**

**Proporția rezidenților după gen**

- Feminin **65%**
- Masculin **35%**

**Proporția rezidenților în funcție de vârstă**

- Sugari 0-2 ani **5%**
- Copii 2-18 ani **37%**
- Persoane în vârstă (65+) **11%**
- Persoane 19-65 ani **47%**

**Proporția rezidenților după naționalitate**

- Ucraineni **78%**
- Alte **23%**

**Constatări specifice rundeii**

- Opt RAC s-au închis în această săptămână, iar numărul de persoane a scăzut cu 105.
- Solicitățile de articole au scăzut în aproape toate categoriile: pentru electrocasnice au fost cereri speciale pentru articole de birou, cum ar fi computere.
- Planurile de consolidare a centrelor continuă, sunt de așteptat să se închidă mai multe centre în săptămânile următoare.

**Persoane găzduite în CPTR-uri de când au primit aprobarea de deschidere**

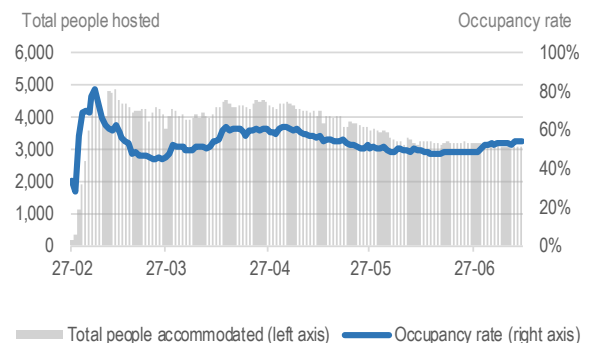

Sursa: ANAS, Registrul Centrelor de Cazare pentru Refugiați, 11.07.2022

## Cele mai solicitate articole de la Centre

Mai jos este o prezentare generală a elementelor solicitate cel mai frecvent de către Centre în timpul interviurilor telefonice structurate. Trebuie remarcat faptul că, având în vedere rotația mare a refugiaților care intră și ies din Centre, articolele solicitate se bazează pe cerințele permanente pentru funcționarea normală a Centrelor. **Aceste solicitări nu înseamnă neapărat că Centrele nu au în prezent articolele solicitate. Mai degrabă, aceste solicitări se pot baza pe considerente anticipate cu privire la menținerea aprovizionării constante. Mâncărurile calde au fost distribuite de Guvern, agențiile ONU, ONG-uri și organizații locale și nu au fost raportate lipse majore de produse alimentare esențiale.**

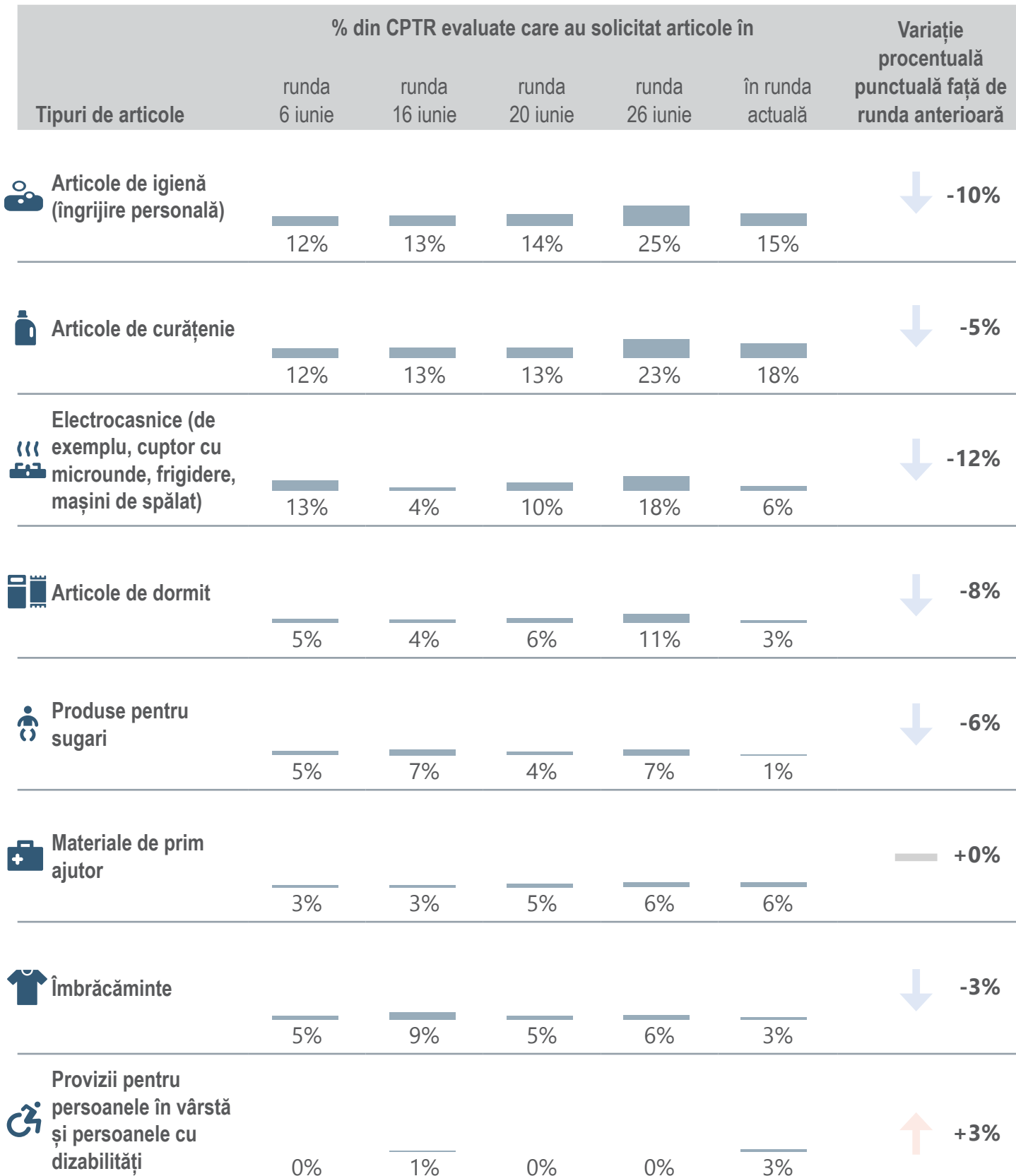

## INFORMAȚII DESPRE CLĂDIRE

% dintre Centrele evaluate în funcție de tipul de clădire

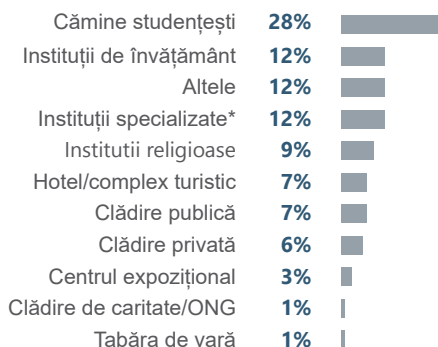

\*Instituțiile specializate dispun de facilități pentru furnizarea serviciilor pentru persoane cu dizabilități sau probleme de sănătate mintală.

**37%** dintre centrele evaluate au raportat că trebuie să revină la regimul obișnuit de activitate, în următorul interval de timp:

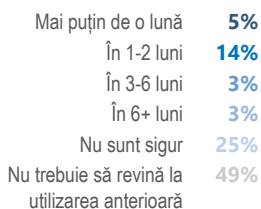

**504** Numărul de persoane evaluate implicate în lucru cu refugiați în cadrul activității centrului (angajați, detașați, voluntari)  
**8** În medie pe centru.

## ORIGINEA ȘI INTENȚIILE REFUGIAȚILOR

Cele mai frecvente locuri de proveniență ale persoanelor care sosesc la CPTR, raportate de punctele focale ale centrelor <sup>1</sup>

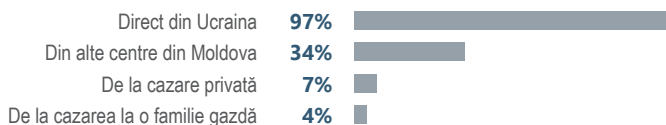

Cele mai frecvente destinații ale persoanelor care pleacă din CPTR, raportate de punctele focale ale centrelor <sup>1</sup>

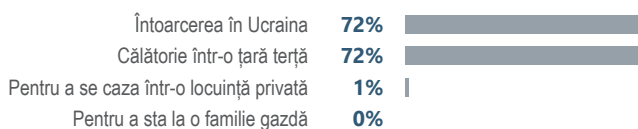

<sup>1</sup> Sunt permise răspunsuri multiple. Suma poate depăși 100%.

## DURATA MEDIE DE ȘEDERE ÎN CENTRE

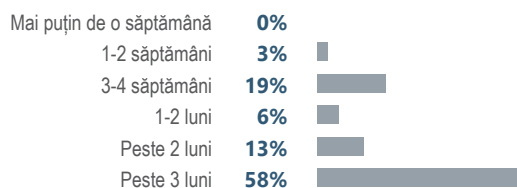

## INFORMAȚII AGREGATE PENTRU RAION

Raionul	Nr. de centre	Capacitate	# persoane plasate	Locuri disponibile	Nivel de capacitate
Anenii Noi	3	106	73	33	69%
Balti	3	246	172	74	52%
Basarabasca	1	60	11	49	18%
Cahul	3	316	122	194	39%
Calarasi	2	100	31	69	28%
Cantemir	0	0	0	0	0%
Causeni	0	0	0	0	0%
Chisinau	25	2454	1416	1038	69%
Cimisia	1	120	89	31	74%
Comrat	2	190	78	112	51%
Criuleni	1	220	88	132	40%
Donduseni	1	70	70	0	100%
Drochia	1	20	13	7	65%
Dubasari	0	0	0	0	0%
Edinet	2	62	25	37	49%
Falesti	0	0	0	0	0%
Floresti	2	68	43	25	64%
Glodeni	1	130	55	75	42%
Hincesti	3	320	140	180	60%
Ialoveni	1	100	100	0	100%
Leova	0	0	0	0	0%
Nisporeni	1	100	73	27	73%
Ocnita	0	0	0	0	0%
Orhei	4	120	61	59	45%
Rezina	0	0	0	0	0%
Riscani	1	30	18	12	60%
Singerei	1	30	15	15	50%
Soldanesti	0	0	0	0	0%
Soroca	1	80	35	45	44%
Stefan Voda	1	115	45	70	39%
Straseni	2	200	134	66	60%
Taraclia	2	55	26	29	50%
Telenesti	2	90	57	33	64%
Ungheni	3	200	85	115	54%

Sursa: ANAS, Registrul Centrelor de Cazare pentru Refugiați, 11.07.2022