UNHCR
ACNUR
La Agencia de la ONU
para los Refugiados

© ACNUR/Arturo Almenar

## Caminando hacia la integración

# 2022 Principales Resultados ACNUR México

## Resumen ejecutivo

*Elba, refugiada venezolana, ha prosperado en Puebla con su negocio familiar.*

# Contexto operativo en 2022 y respuesta de ACNUR

En 2022, el desplazamiento forzado continuó en todo el hemisferio. La cantidad de personas recién llegadas a la frontera sur siguió aumentando, lo que ubicó a **México entre los países con mayor número de solicitudes de asilo.** En los últimos años, también el número de quienes consideran a México como país de asilo ha crecido de manera estable, a la par del aumento de la capacidad del país de recibirles e integrarles. En 2021, el número de solicitudes de asilo alcanzó el récord de más de 130,000; 2022 representó el segundo año con la mayor cantidad, con más de 118,000.

En 2022, México fue testigo de un **notable aumento de la cantidad de personas venezolanas, cubanas y nicaragüenses que solicitaron asilo en el país.** Honduras fue el país de origen más representado en la población solicitante de asilo, seguido por Cuba, Haití y Venezuela.

Las restricciones fronterizas y las expulsiones desde EE. UU. de personas bajo el Título 42 continuaron en 2022, con pocas excepciones humanitarias. La reinstauración por ocho meses de los **Protocolos de Protección a Migrantes (MPP)** permitió a las

*En los últimos años, las personas refugiadas han encontrado en México un lugar para establecer su nuevo hogar.*

autoridades estadounidenses **regresar a más de 7,000 personas a la frontera norte de México** para esperar sus fechas de audiencia. Los cambios anunciados sobre la aplicabilidad del Título 42 a personas venezolanas derivaron en saturación de albergues y en la presentación de más de 6,000 solicitudes de asilo en México los últimos tres meses del año, el doble de las presentadas entre enero y octubre.

Las políticas de respuesta a la complejidad de los movimientos mixtos de personas, como MPP y el Título 42, no solo aumentaron el riesgo de devolución y de devolución en cadena, también significaron presión adicional sobre la capacidad de procesamiento —ya sobrecargada— de la **Comisión Mexicana de Ayuda a Refugiados (COMAR)**, ante el aumento acelerado de solicitudes de asilo y la ausencia de alternativas de estancia legal. Aunque COMAR **cuadruplicó su capacidad de procesamiento desde 2018**, con una tasa de reconocimiento promedio de 63%, sus recursos siguen siendo limitados y se necesitan esfuerzos adicionales del Gobierno para aumentar su capacidad operativa.

En 2022, ACNUR y la Organización Internacional para las Migraciones implementaron un programa piloto para respaldar a más de mil personas haitianas con asistencia para la reubicación e integración.

En al menos siete estados se registró un aumento del desplazamiento interno generado por la violencia perpetrada por grupos delictivos y traficantes de drogas, así como disputas por la tierra. El Censo de Población y Vivienda 2020 muestra que 251,513 personas cambiaron de municipio o estado en los últimos cinco años debido a violencia o inseguridad. Según la Comisión Mexicana de Defensa y Promoción de los Derechos Humanos, **más de 379,000 personas fueron desplazadas en México por incidentes de violencia masiva entre 2006 y 2021.**

# Principales resultados

ACNUR brinda apoyo técnico y financiero a la COMAR para garantizar el acceso eficaz a la protección internacional y que exista una respuesta integral, y aboga por la correcta interpretación de los estándares de determinación de la condición de refugiado para garantizar la calidad de las entrevistas, evaluaciones legales e integridad del sistema de asilo. Sin embargo, el número creciente de solicitudes de asilo y la ausencia de alternativas de estancia regular hicieron que la COMAR lograra procesar sólo 58% de las solicitudes presentadas en 2022 (en 2021 fue 44%).

En México, los albergues tienen un rol central en la respuesta humanitaria para las personas que han sido forzadas a huir y en la prestación de servicios de vivienda; acceso a información; asistencia a necesidades específicas; orientación y asesoría legal; apoyo médico y asistencia psicosocial. En 2022, más de 15,000 personas accedieron a asistencia integral en estos espacios.

A través del Programa de Asistencia Humanitaria, las personas en situación de mayor vulnerabilidad recibieron transferencias monetarias para cubrir sus necesidades más básicas, mientras siguen el proceso de solicitud de asilo.

ACNUR priorizó la participación de las personas refugiadas y las comunidades de acogida, integrando sus opiniones en los ejercicios de planificación de la operación.

Asimismo, realizó esfuerzos para fortalecer la inclusión de niñas, niños y adolescentes refugiados en el Sistema Nacional de Protección a la Niñez; y con sus socios, se enfocó en brindar cuidados alternativos a la niñez refugiada. A través del fortalecimiento de capacidades y la coordinación con socios se redujo el riesgo de violencia de género en albergues. Además, creó un plan para reubicar personas con discapacidad al centro del país para promover su inclusión social y económica.

A través del Programa de Integración Local, 12,796 personas refugiadas recibieron asistencia para la reubicación e integración, la cifra más elevada hasta la fecha. Desde 2016, más de 29,000 personas han sido beneficiadas. Mediante la interacción con instituciones financieras, se abogó por la apertura de cuentas bancarias para personas refugiadas.

Cerca de 200 personas presentaron sus solicitudes de naturalización tras la reanudación del proceso suspendido en la pandemia. Bajo el Programa Global DAFI, 52 estudiantes refugiados universitarios recibieron apoyo en 2022, mientras que 14 de ellos se graduaron. ACNUR apoyó a otros 121 estudiantes dentro de su programa de educación terciaria.

En 2022, ACNUR coordinó los comentarios de las Agencias de la ONU a los proyectos de ley sobre desplazados internos propuestos por los estados de Michoacán y Estado de México, y amplió su presencia en materia de desplazamiento interno en Chihuahua, Michoacán y Sinaloa. Además, coordinó la edición del Manual sobre Desplazamiento Interno para Suprema Corte de Justicia de la Nación, junto con el Comité Internacional de la Cruz Roja.

# ACNUR México en cifras

## NUEVAS SOLICITUDES DE ASILO EN 2022

118,756

**TOTAL DE SOLICITUDES**

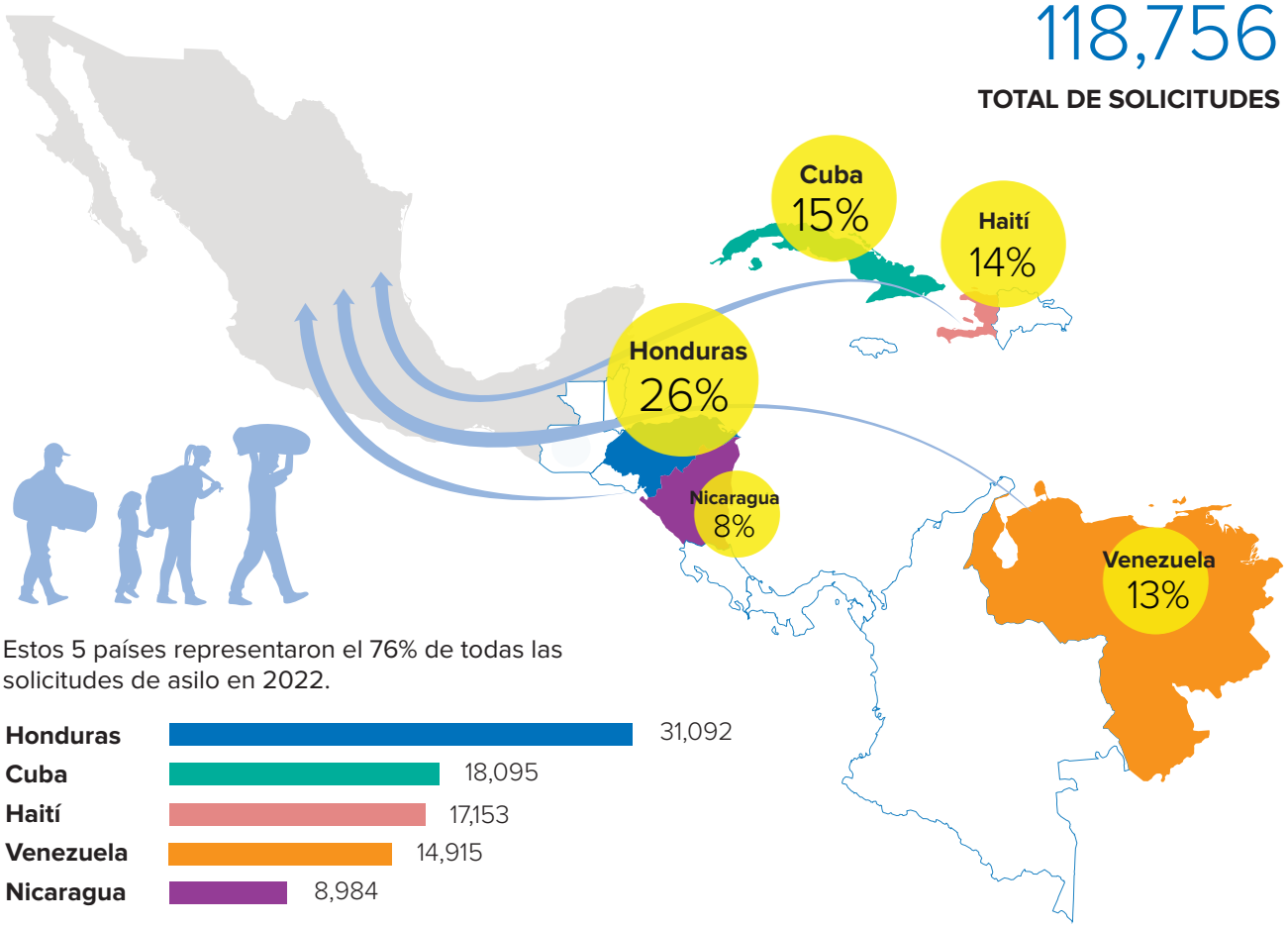


Estos 5 países representaron el 76% de todas las solicitudes de asilo en 2022.




## DISTRIBUCIÓN DE LA POBLACIÓN

| | | | |
|---|---|---|---|
| **MUJERES** | 29% | **NIÑAS** | 10% |
| **HOMBRES** | 50% | **NIÑOS** | 11% |

## APOYO DE ACNUR A LA COMAR

**187**
**PERSONAS SUMADAS**
al personal de COMAR para aumentar su capacidad de registro y procesamiento.

**64,082**
**RESOLUCIONES INDIVIDUALES**
por parte de la COMAR.

**APOYO TÉCNICO**
mediante la Iniciativa para la Calidad del Asilo (QAI, por sus siglas en inglés) para mejorar el registro y los procedimientos simplificados y diferenciados.

## REGISTRO Y ASISTENCIA DE ACNUR

**47,422**
**PERSONAS**
**en**
**2473**
**FAMILIAS**

fueron registradas ante el ACNUR **en todo el país y recibieron asistencia** (45 % mujeres, 55 % hombres). **En términos de grupos de edades,** 12 % eran niños y niñas entre 0 y 5 años, 19 % entre 5 y 17, 68 % tenía entre 18 y 59, y 1 % tenía más de 60. El 2 % reveló ser LGBTIQ+, y el 5 % eran personas con discapacidades.

**+34,000**
**CONSULTAS**
se respondieron mediante el *Help Desk* de ACNUR.

## ASISTENCIA LEGAL

**200,966**
**SOLICITANTES DE ASILO**
recibieron acompañamiento legal por parte de abogados y asistentes jurídicos por primera vez (tanto orientación legal como asistencia legal).

**8,041**
**SOLICITANTES DE ASILO**
fueron representadas por la red de abogados y abogadas de ACNUR por primera vez (42 % mujeres, 57 % hombres, 1 % sin especificación de género).

**106**
**ABOGADOS**

**58**
**PARALEGALES**

**43**
**DEFENSORES PÚBLICOS**

dentro de la red de ACNUR brindaron asistencia legal en 31 ciudades diferentes.

## PROTECCIÓN COMUNITARIA Y RENDICIÓN DE CUENTAS ANTE LAS PERSONAS AFECTADAS

**762**
**PERSONAS**
mujeres, hombres, niños y niñas, personas mayores, personas refugiadas, personas solicitantes de asilo, personas desplazadas internas y miembros de comunidades de acogida se unieron a los diagnósticos participativos de ACNUR.

**818**
**INFORMES**
mediante el mecanismo comunitario de presentación de quejas para compartir comentarios y registrar quejas.

## PROTECCIÓN A LA NIÑEZ

**1,152**

**NIÑAS, NIÑOS Y ADOLESCENTES**

recibieron apoyo con gestión especializada de casos.

**6,047**

**NIÑAS, NIÑOS Y ADOLESCENTES**

se beneficiaron de actividades psicosociales, recreativas y educativas en 20 espacios seguros.

**66**

**NIÑAS, NIÑOS Y ADOLESCENTES NO ACOMPAÑADOS**

recibieron apoyo con cuidado alternativo.

## VIOLENCIA DE GÉNERO: PREVENCIÓN, MITIGACIÓN Y RESPUESTA

**1,227**

**SOBREVIVIENTES**

de violencia de género recibieron asesoría de ACNUR y servicios mediante los socios especializados de ACNUR.

**1,925**

**EMPLEADOS DE LOS SOCIOS GUBERNAMENTALES Y DE LA SOCIEDAD CIVIL**

recibieron capacitación sobre la prevención de la violencia de género y la respuesta a esta, y la protección contra la explotación y el abuso sexual.

## GRUPOS VULNERABLES

**172**

**EMPLEADOS DE ACNUR, SOCIOS Y AUTORIDADES**

recibieron capacitación sobre la identificación de personas con necesidades específicas.

**4,551**

**PERSONAS**

se beneficiaron de asistencia en efectivo para satisfacer necesidades de protección, tales como salud, vivienda y seguridad, entre otras.

## ALBERGUES

**132** **ALBERGUES** **en** **48** **CIUDADES**

a través de mejoras de infraestructura, personal, distribución de artículos no alimentarios y fortalecimiento de capacidades.

ACNUR trabajó estrechamente con UNICEF, la OIM y el CICR para coordinar sus intervenciones en albergues y mitigar el riesgo de duplicación.

# ASISTENCIA HUMANITARIA

**16,952**
**NUEVOS SOLICITANTES DE ASILO**

recibieron asistencia en efectivo como parte del Programa de Asistencia Humanitaria (49 % mujeres, 51 % hombres, 3,6 % revelaron ser LGBTIQ+). **En términos de grupos de edades,** 17 % tenían entre 0 y 5 años; 24 %, entre 5 y 17; 58 %, entre 18 y 59; y 2 %, más de 60.

# INTEGRACIÓN LOCAL

**12,796**
**PERSONAS REFUGIADAS**
fueron reubicadas como parte del Programa de Integración Local de ACNUR.

**43,589**
**PERSONAS REFUGIADAS**
se beneficiaron del apoyo para la integración *in situ*.

**+500**
**EMPRESAS DEL SECTOR PRIVADO**
emplean a personas refugiadas.

**181**
**PERSONAS REFUGIADAS**
solicitaron la naturalización.

# EDUCACIÓN

**3,021**
**NIÑAS, NIÑOS Y ADOLESCENTES**
solicitantes de asilo y personas refugiadas recibieron ayuda con la inscripción en la escuela.

**213**
**ESTUDIANTES REFUGIADOS**
recibieron becas de ACNUR para estudiar en la universidad.

**171**
**SOLICITANTES DE ASILO Y REFUGIADOS**
reciben asistencia con el reconocimiento de sus títulos académicos, acceso a programas educativos acelerados y formación profesional para facilitar sus oportunidades de empleo.

## Nuevas solicitudes de asilo en México
### Evolución Mensual I 2014 - 2022

**En 2022**
**118,756**
Solicitudes

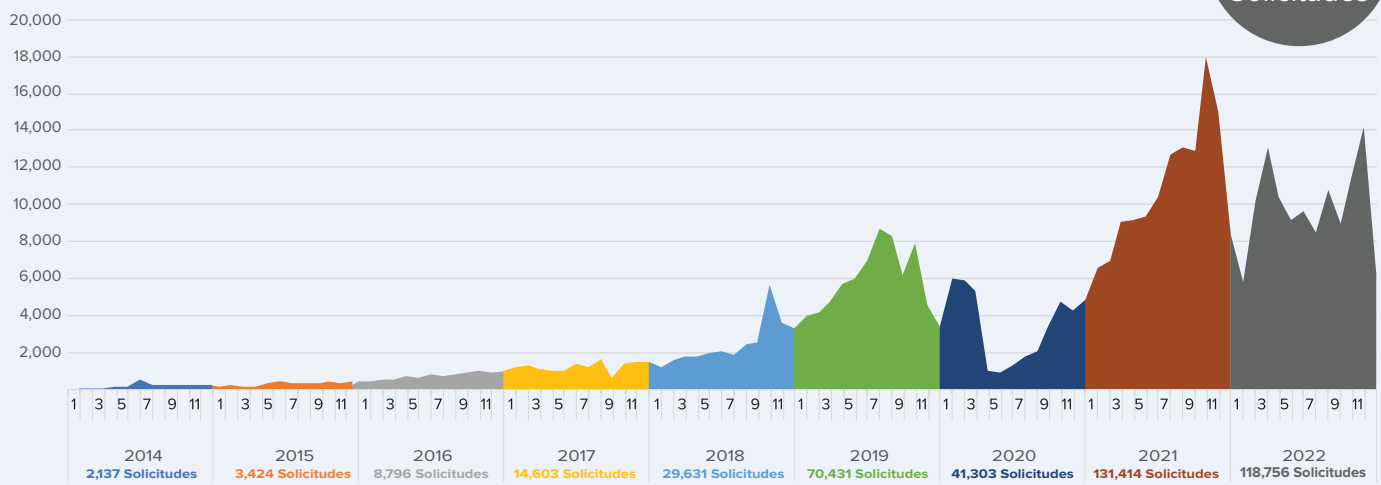


Fuente: COMAR 2014-18, SIRE 2019-2021

# La mirada hacia 2023 con el Foro Mundial sobre Refugiados

El segundo Foro Mundial sobre los Refugiados tendrá lugar en Ginebra en diciembre de 2023. El foro nació en 2019 como una plataforma que se celebraría cada cuatro años para promover la implementación del Pacto Mundial sobre Refugiados. El segundo foro se concentrará en la implementación práctica de compromisos nuevos y preexistentes con el objetivo de lograr mejoras reales y transformadoras para las personas refugiadas y las comunidades de acogida. En México, los preparativos para el Foro han comenzado mediante el establecimiento de una hoja de ruta que prevé un seguimiento de los compromisos de 2019 y la identificación de nuevos compromisos prácticos y medibles enfocados en acceso al asilo, inclusión socioeconómica y laboral, y mejora de las condiciones de recepción.


El ACNUR agradece el generoso apoyo de los donantes de todo el mundo, así como de aquellos que contribuyeron con fondos no asignados y asignados a la operación en México y sus programas durante 2022

Donantes privados Alemania | Donantes privados Australia| Donantes privados de Canadá | Donantes privados Corea | Donantes privados España | Donantes privados Estados Unidos de América | Donantes privados Italia | Donantes privados Japón | Donantes privados México | Donantes privados Suecia |

Asimismo, agradecemos a todos nuestros donantes individuales que cada mes contribuyen a nuestra misión.