MINISTERUL
EDUCAȚIEI ȘI CERCETĂRII

Regional Refugee Response Plan
For the Ukraine Situation

Education Working Group Monthly Meeting

27 July 2023

Meeting Agenda

MINISTERUL EDUCAȚIEI ȘI CERCETĂRII

Regional Refugee Response Plan For the Ukraine Situation

Subject	Time	Focal Point
1. Updates regarding enrollment of Ukrainian children in formal education and preparation for the new school year 2023/2024	13:00 – 13:20	MER
2. Back to School Campaign – updates and next step	13:20 – 13:30	UNICEF
3. Education Assessment Progress	13:30 – 13:40	REACH
4. MHPSS interventions in Education	13:40 – 13:50	WHO
5. Partners Presentation	13:50 – 14:00	AiBi & WeWorld
6. AoB (ActivityInfo reporting & Strategic Advisory Group Nominations)	14:00 – 14:15	UNICEF and UNHCR

Campanie de informare

„Înapoi la școală”

UNICEF Moldova, Ministerul Educației și Cercetării

Campania de informare „Înapoi la școală”, a fost lansată pe 10 iunie, în comun cu Ministerul Educației și Cercetării, cu scopul de a informa și motiva părinții și îngrijitorii Ucraineni de a-și înscrie copiii în instituțiile de învățământ din Moldova.

Mesajul central al campaniei este: „Educația ajută copiii să prospere!”

Mesaje secundare: Obține statutul de Protecție Temporară pe teritoriul Republicii Moldova și înregistrează copilul în școala din localitatea ta.

- ✓ Școlile din Moldova oferă oportunități pentru toți copiii de a interacționa cu semenii lor, de a se bucura de un mediu sigur și de a se dezvolta și crește din punct de vedere social, emoțional și intelectual.
- ✓ Copilul dumneavoastră are acces gratuit la sistemul de educație din Moldova! E timpul să vă întoarceți la școală/grădiniță.
- ✓ Îngrijitorii copiilor din Republica Moldova pot solicita înscrierea copilului într-o instituție de învățământ general, adresându-se la primărie, la autoritatea educațională locală (direcția raională/municipală de învățământ) și la instituțiile de învățământ.

Informații:

Începând cu 13 iulie 2023, după patru luni de la acordarea protecției temporare:

12.200 de persoane s-au înregistrat pentru TP, dintre care 7.200 au primit statutul de Protecție Temporară

1.819 copii sunt înscriși oficial în școli, dintre care 704 copii sunt înscriși în învățământul preșcolar, conform datelor furnizate de MER în iunie 2023.

Activități desfășurate:

- ✓ 5000 de pliante și 10.000 de postere A4 tipărite și distribuite la:
- ✓ Puncte de trecere a frontierei
- ✓ Centrele de asistență în numerar și Centrele comunitare ale UNCHR
- ✓ Blue Dots (Palanca, Otaci, echipe mobile)
- ✓ Biroul Inspectoratului General pentru Migrație, unde ucrainenii solicită Protecție Temporară
- ✓ În comunități, prin intermediul Congresului Național al Ucrainenilor din Moldova

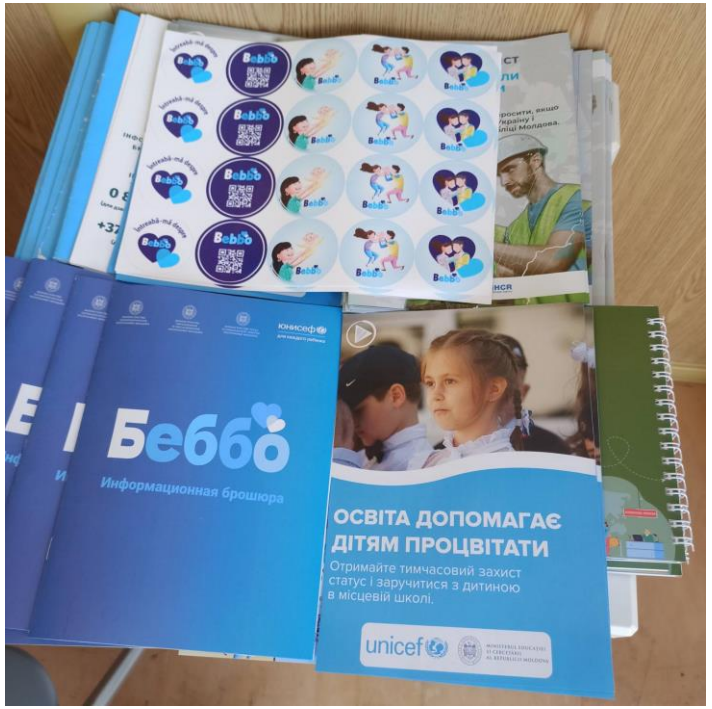

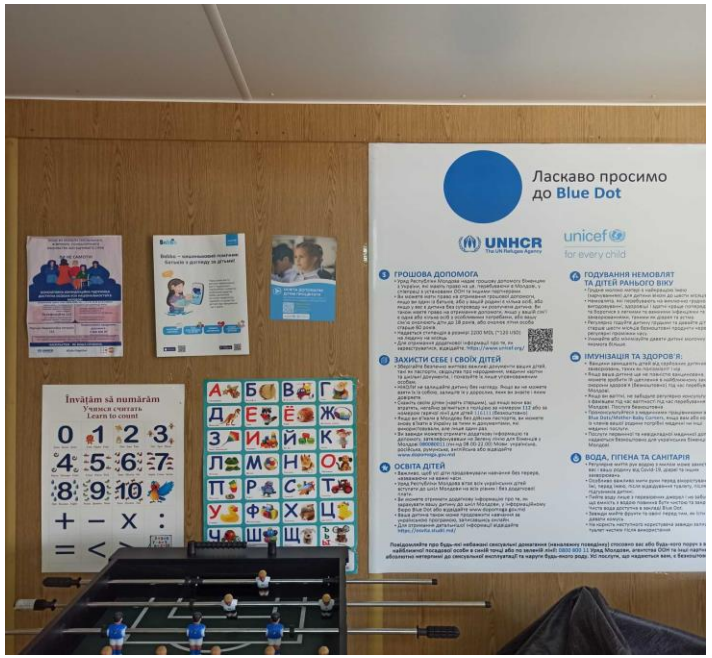

Activități în desfășurare

-A fost organizată o sesiune de informare pentru echipa de la Linia Fierbinte, cu participarea domnului Valentin Crudu, Ministerul Educației și Cercetării

- Campania de informare online a început pe 10 iulie, în cadrul a 31 de grupuri de refugiați, pe Telegram, Facebook, Viber, WhatsApp, etc.

- A fost elaborat un document de întrebări și răspunsuri referitoare la procedura de înscriere a copiilor ucraineni în școlile din Moldova, care este în proces de verificare și aprobare de către MEC.

Activități în desfășurare

Pentru a ajunge la un număr mai mare de refugiați cu mesajele campaniei, am dezvoltat un parteneriat cu linia de magazine: Kaufland, Metro, Nr.1, Linella, unde au fost plasate postere cartonate A2, A1, A0

În luna august, pentru a intensifica activitățile de informare a refugiaților din comunități, planificăm un parteneriat cu Congresul Național al Ucrainenilor din Moldova.

Promovarea Learning Lubs în școli.

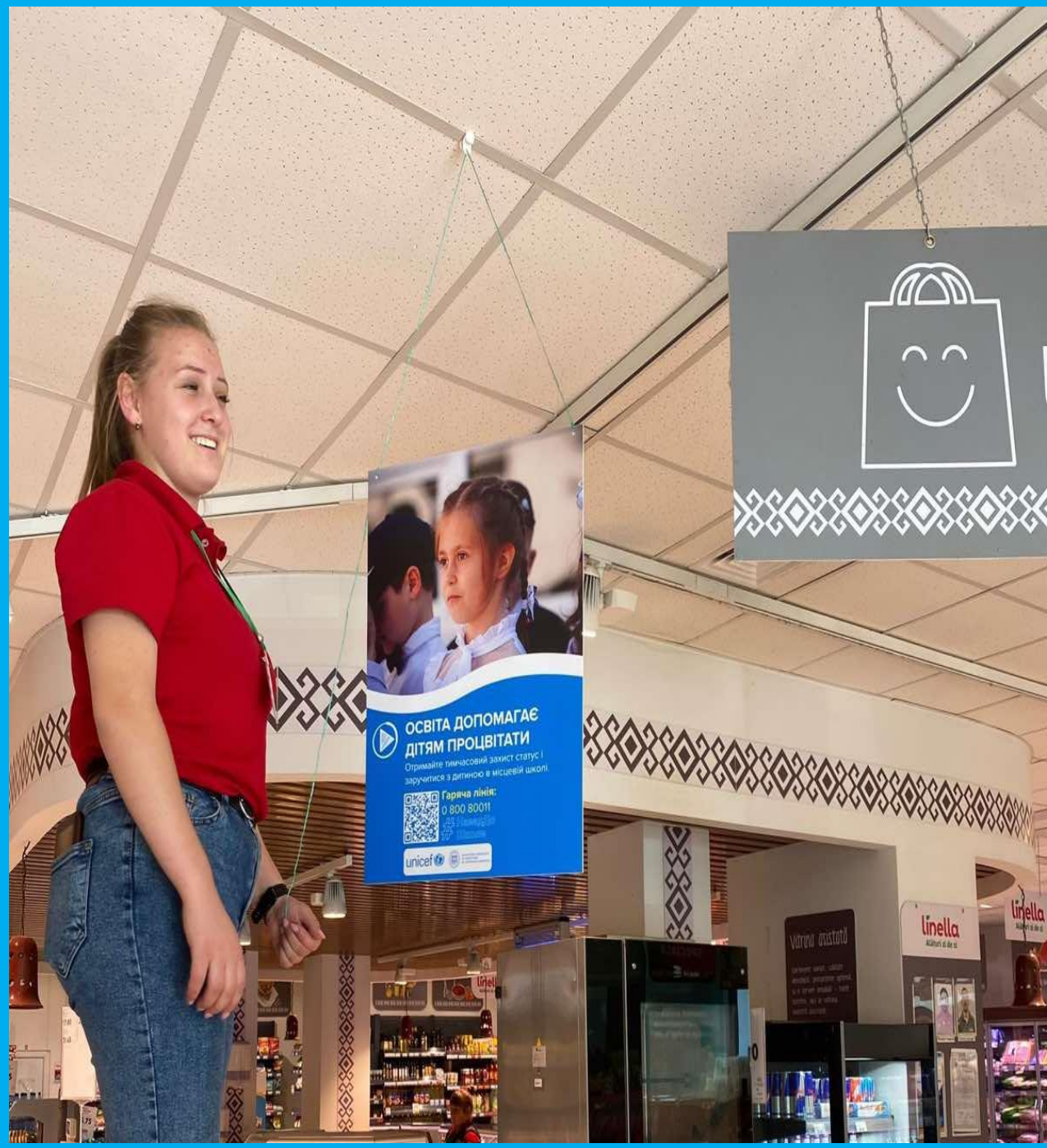

Provocări:

1. Unele instituții de învățământ nu dețin suficientă informație cu privire la încadrarea refugiaților în școli, din acest motiv aceștia refuză sau oferă informații eronate refugiaților;

2. Număr limitat de instituții care au clase cu predare în limba rusă.
3. Numărul redus al refugiaților care au aplicat pentru statutul de Protecție Temporară
4. Nerecunoașterea actelor de studii în Moldova
5. Dezinformarea online.

© UNICEF/UN0216133

MHPSS and Education in Emergencies: Linkages

MHPSS TRG Co-chairs:

Maura Reap, WHO

Jana Chihai, MENSANA

Andrei Esanu, Federatia Famililor

Emergencies impact children on many levels:

- ✓ **Individual level**: *high distress, anxiety, traumatic stress, etc.*
- ✓ **Family level:** *interruption of family life and separation of children from families, family financial hardship, etc.*
- ✓ **Community level**: *displacement, disruption of traditional events, social activities, support network, etc.*
- ✓ **At all levels:** *disruption of available services, increased risks of diverse problems, and amplification of pre-existing problems.*

Other situations that can impact children in emergencies:

- *Physical injury*
- *Displacement*
- *Death/ separation from loved ones*
- *Witness to other traumatic events*
- *Violence or conflict in the household*
- *Poverty*
- *School violence*
- *Sexual violence*
- *Family members who have serious mental health issues*
- *Conflict, tension, and violence in family and community life*

Possible behavioral and emotional responses to emergencies include:

- Anxiety
- Depression
- Insecurity/ poor self esteem
- Changes in mood
- Emotional or social withdrawal
- Loneliness
- Psychosomatic complaints
- Substance abuse
- Self harm
- Aggression
- Other behavioral problems
- Academic challenges [14]

The IASC MHPSS Intervention Pyramid

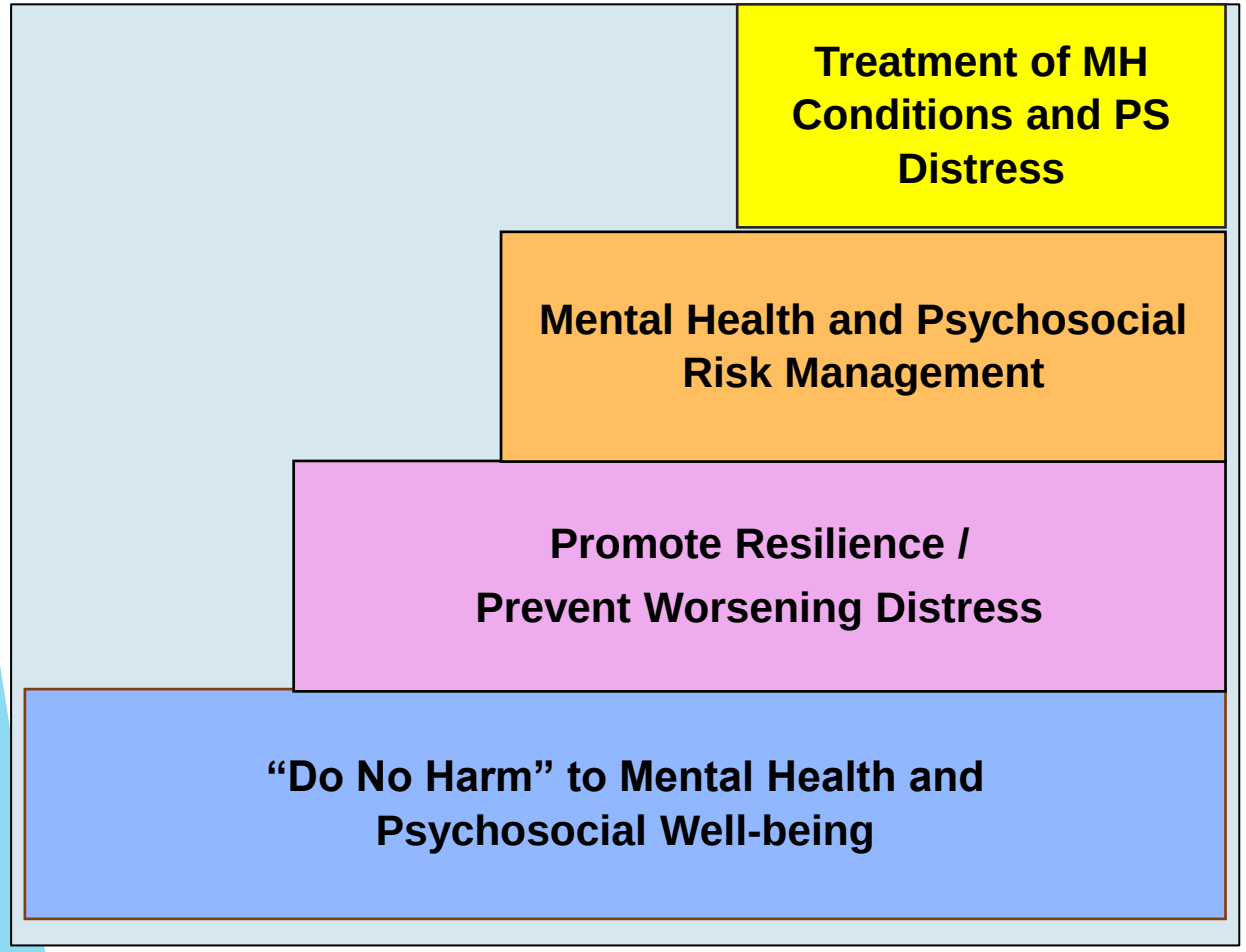

Source: UNFPA, 2020

Source: IASC, 2007

MHPSS in Education

Layer 2

Support provided at the **community level** to restore or strengthen networks that help children cope. **Teachers** or **trained facilitators** may provide services and should be highly skilled in leading and facilitating group sessions.

Activities might include:

- The set-up of **Child Friendly Spaces** (CFS) or student clubs
- Structured **recreational**, **play-based** or **extra-curricular** activities (i.e. art, sports, drama or facilitated group sessions) that promote **relationship building**, **emotion regulation and communication**
- **Positive parenting** programmes
- **Teacher wellbeing** initiatives

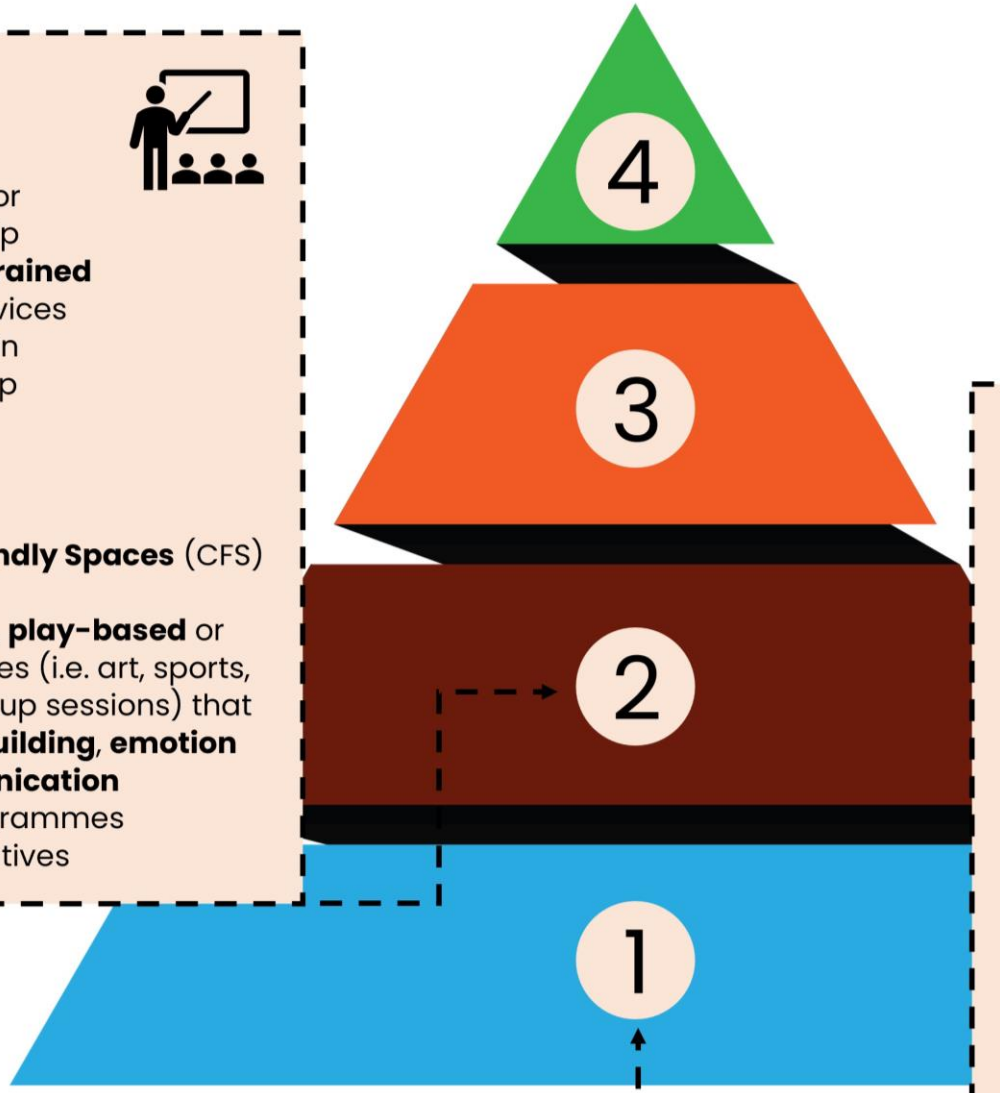

Layer 1

Promote the **continuation of education** to maintain children's routine, social networks and support systems. Support benefits **all children**, including those **not identified as being at risk**.

Activities might include:

- Ensuring learning environments are safe (including establishing school safety and security plans)
- Setting up referral mechanisms
- Promoting inclusive education
- Creating a positive school climate that promotes positive interactions to ensure the dignity and wellbeing of all children

Examples of MHPSS in Education

- *Social Emotional Learning (SEL)*
- *Understand stress reponse/ Trauma-informed care*
- *Identification of children with special needs/ referrals*
- *Activities that promote incusion, reduce stigma and bullying*
- *Psychological First Aid (PFA)*
- *Communication skills*
- *De-escalation skills*
- *Stress management and Self care*
- *Parenting skills*
- *Training education professionals to identify and respond to mental health needs*
- *Peer support programs for children and youth with common challenges*
- *Providing psychoeducation and stress reduction techniques to students and staff*

Potential benefits of integrating MHPSS into Education

- *Skills development (life, coping, social, emotional, etc.)*
- *Strengthen interpersonal relationships with peers, instructors, and caregivers*
- *Improve psychosocial well being*
- *Improve school attendance, engagement and motivation*
- *Reduce negative student behavior in schools and in the community, such as bullying, violence, etc.*
- *Improve academic performance*
- *Reduce stigma and fostering inclusivity*
- *Better staff retention and higher morale*

MHPSS Technical Reference Group (MHPSS TRG) Profile

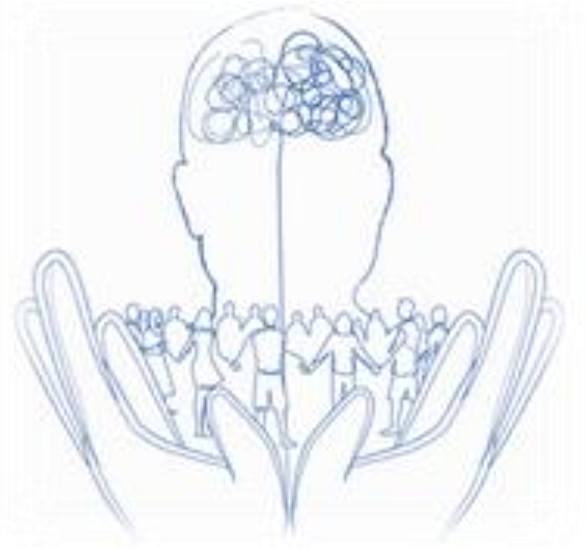

- Meetings provide space for partner updates, networking, sharing of resources, discussion of problems, joint strategizing, etc.
- Meets 2nd Tuesday of every month, 14:00-16:00
- Conducted in English and Romanian (interpretation provided)
- 122 members
- 48 partner organizations implementing throughout Moldova

MHPSS TRG Objectives

1. Provide a technical platform for better coordinated and focused inter-agency emergency response to the mental health and psychosocial support (MHPSS) needs of populations of concern in Moldova
2. Strengthen safe and ethical service provision aligned with Inter-Agency Standing Committee (IASC) standards
3. Promote and support quality MHPSS interventions through joint capacity building activities to ensure quality standards
4. Promote the engagement and leadership of the government within the task force.

Types of Activities Offered by MHPSS TRG Partners

- Strengthening parenting/family supports
- Child-friendly spaces
- Basic MHPSS counselling
- Capacity building/ Training / Orienting
- Psychosocial support for aid workers
- GBV focused counselling for GBV Survivors and GBV Case Management
- Raising awareness on mental health and psychosocial support
- Facilitation of community supports to vulnerable people
- Structured recreational or creative activities
- Psychological first aid (PFA)
- Referring vulnerable individuals/families to resources
- MHPSS Hotlines
- Situation analyses/assessment
- Pharmacological management of mental disorder by specialized MHPSS care

2023 TRG Activities (per workplan)

- Ongoing inter-agency, intersectoral coordination – including with national actors
- Capacity building and technical support
- Mapping exercises and referral pathways
- Situational analysis/ Needs assessment
- Self-care and supportive supervision

Any questions?
Please feel free to reach out to:
reapm@who.int, jchihai@gmail.com, or
esanuandreiconstantin@gmail.com

PROIECTUL

Sporirea accesului la oportunități sigure, protectoare și calitative de învățare formală și non-formală pentru copiii ucraineni, strămutați temporar pe teritoriul Republicii Moldova și copiii din comunitățile gazdă

Proiect implementat cu susținerea financiară
a ”Education Cannot Wait”
prin intermediul UNICEF Moldova și Plan International Moldova

Mai – Noiembrie 2023

Amici dei Bambini
IL DIRITTO DI ESSERE FIGLIO

ABRM
Asociaţia Bibliotecarilor din Republica Moldova

CONSILIUL MUNICIPAL CHIȘINĂU
DIRECȚIA GENERALĂ EDUCAȚIE, TINERET ȘI SPORT

PLAN INTERNATIONAL

unicef

EDUCATION CANNOT WAIT

Beneficiarii proiectului

Circa **12.000 copii** de vârstă școlară, inclusiv 1900 copii ucraineni, prezenți în comunitățile gazdă;

Circa **125 adulți** (profesori/facilitatori/animatori)

Rezultate așteptate

- Cei mai vulnerabili băieți și fete, inclusiv adolescenți, au acces echitabil la oportunități incluzive de învățare de calitate (educația formală);
- Copiii ucraineni și cei din comunitățile gazdă, inclusiv adolescenții, au acces echitabil la medii sigure și prietenoase copiilor (educația non-formală);
- Servicii de suport psiho-social și de sănătate mintală și alte servicii de protecție sunt disponibile pentru elevi, cadrele didactice și îngrijitori.

Activități planificate

- Crearea și dotarea a 5 Centre de Resurse pentru copiii ucraineni, în 5 școli din mun. Chișinău (echipament IT, materiale didactice, mobilier de bază etc.)
- Oferirea suportului didactic pentru copiii ucraineni (accesarea lecțiilor online, suport în pregătirea temelor) și organizarea activităților de timp liber și socializare pentru copii ucraineni și moldoveni
- Implementarea a 2 programe de învățare non-formală bazate pe principiile învățării accelerate: Romanian Fast and Funny / School Adaptation Programme

Activități planificate

- Angajarea și instruirea personalului de suport pentru cele 5 Centre de Resurse (2 persoane per centru) (PPC, Safeguarding, Învățarea Bazată pe Emoții, Principiile Învățării Accelerate, Planificarea activității în CR, Predarea accelerată a Limbii Română pentru alolingvi etc.)
- Curs de instruire pentru bibliotecari, despre tehnica organizării activităților de storytellig și group reading
- Curs de instruire pentru cadrele didactice din mun. Chișinău cu privire la integrarea copiilor cu nevoi speciale în sistemul educațional general (ToT + seminar în cascadă pentru 50 cadre didactice)

Activități planificate

- Pregătirea copiilor pentru noul an școlar (125 seturi de rechizite școlare, ghiozdane)
- Pregătirea copiilor pentru perioada rece a anului (100 seturi de haine de iarnă)
- Pregătirea/susținerea fetelor (preadolescente/adolescente) pentru perioadele delicate din viața lor (200 seturi de produse igienice pentru igiena intimă) + sesiuni de informare susținute de psiholog

Activități planificate

- Organizarea activităților de învățare bazată pe emoții și joc, în cadrul serviciului Ludobus
- Organizarea activităților de învățare bazată pe emoții și joc în cadrul bibliotecilor pentru copii (storytelling și group reading)
- Organizarea activităților de învățare bazată pe emoții și joc, în cadrul serviciului Ludoteca (Cărpineni, Cupcui, Taraclia (Căușeni)

Activități planificate

- Organizarea activităților de coeziune socială pentru copiii ucraineni și cei moldoveni, în cele 5 Centre de Resurse (10 evenimente)
- Organizarea activităților de coeziune socială pentru copiii ucraineni și cei moldoveni, în cele în 10 biblioteci pentru copii, de la nivel local
- Focus Group la mijloc de proiect și la final, pentru evaluarea gradului de satisfacție a beneficiarilor și a impactului proiectului asupra acestora.

Ce este o Ludotecă

1983 - 2023
Amici dei Bambini
40 ANNI CON I BAMBINI ABBANDONATI

Ce este un Ludobus

* O bibliotecă mobilă de jocuri
- O echipă de animatori socio-educativi instruiți
- Program socio-educativ bazat pe joc
- Dezvoltarea abilităților de comunicare interpersonală, lucru în echipă, socializare, negociere etc.

1983 - 2023
Amici dei Bambini
40 ANNI CON I BAMBINI ABBANDONATI

Tipurile de activități:

Înregistrarea participanților

Jocuri dinamice

1983 - 2023
Amici dei Bambini
40 ANNI CON I BAMBINI ABBANDONATI

Tipurile de activități:

Jocuri de interacțiune cu sala;

Activități muzicale;

Ateliere creative;

Amici dei Bambini
1983 - 2023
40 ANNI CON I BAMBINI ABBANDONATI

Tipurile de activități:

Jocurile mari de lemn

Ștafete sportive

Jocuri de societate

Reflexie asupra mesajului

Tipurile de activități

Prezența psihologului în cadrul echipei Ludobus.
Acordarea asistenței psihologice de criză copiilor și îngrijitorilor (părinți, bunei, alte rude sau reprezentanți legali ai copilului), individual și/sau în cadrul grupurilor de suport și sesiuni de parenting și referire a cazurilor mai dificile către alți prestatori de servicii.

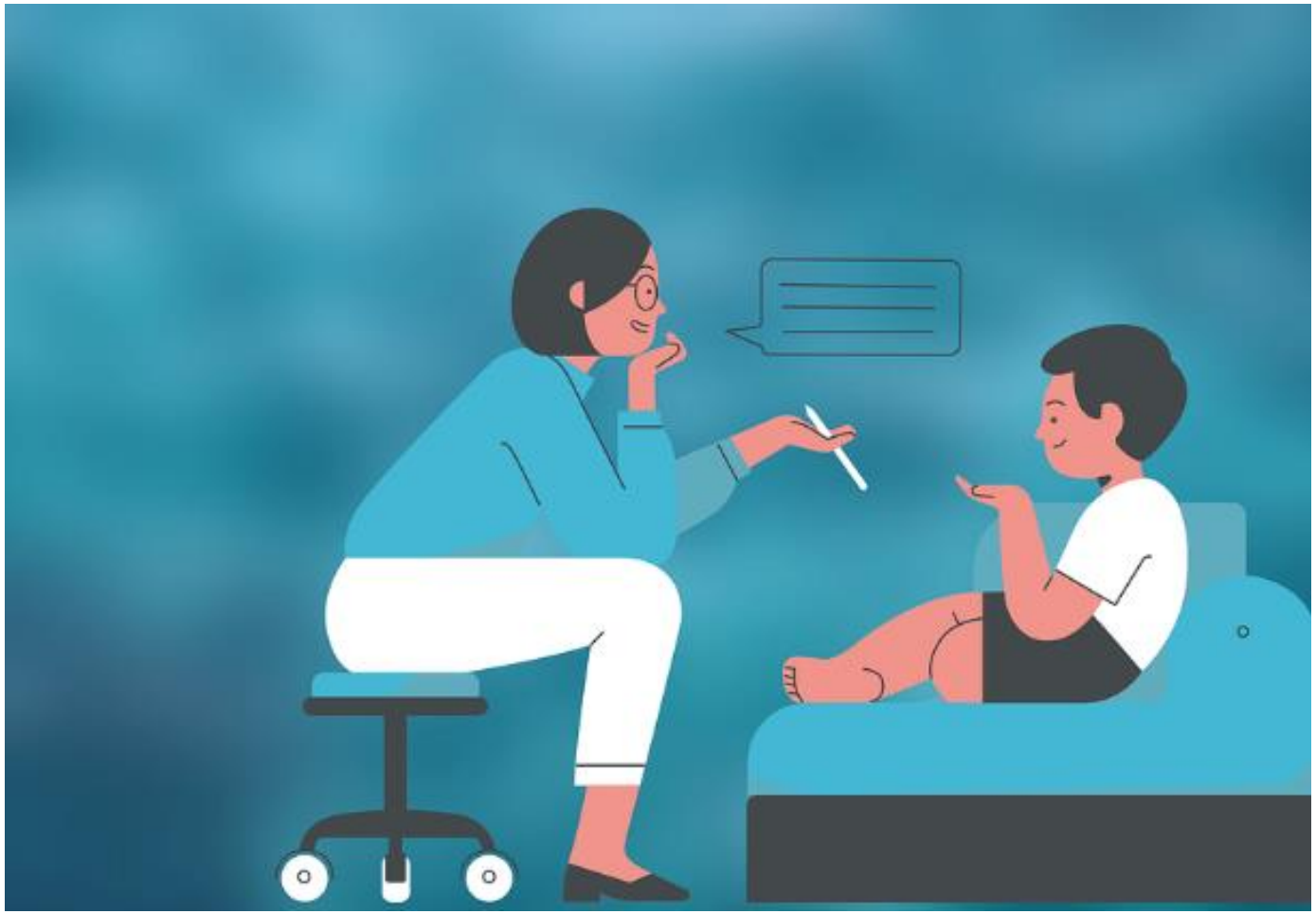

Acoperire geografică

1983 - 2023
Amici dei Bambini
40 ANNI CON I BAMBINI ABBANDONATI

we world

Member of ChildFund Alliance

Moldova & Ukraine Humanitarian Response

According to UNHCR

6,2 million refugees

from Ukraine have been registered throughout Europe (as of July 2023).
Most have fled to neighboring countries such as Moldova, Poland, Romania, Hungary and Slovakia.

113,000 in Moldova

WEWORLD IN MOLDOVA

WeWorld operates in Moldova and Ukraine adopting an integrated approach in Protection, Education, Food & NFI assistance, Livelihoods & Inclusion

Supporting **all vulnerable children and their parents** through:

- Community Centre
- Distribution points
- MHPSS & EiE Mobile Teams
- Local capacity strengthening

WEWORLD IN MOLDOVA

24,000 beneficiaries reached in 1 year

MAIN DONORS

AECID, ChildFund Australia, ChildFund Japan, ChildFund Korea, ChildFund New Zealand, Educo, Emilia-Romagna Region.

5,000 people received psychosocial support, of which **3,000 children**

6,000 personalized **hygiene kits** distributed

350 families receive **food parcels** every day for a total of **13,000 people reached**

Language courses and awareness-raising **campaigns**

COMMUNITY CENTRE

Since January 2023, WeWorld operates the **CC** for **Education** and **MHPSS**, with children, adolescents and adults in one single location:

- Digital Centre
- Educational materials and books in Ukrainian, Romanian, Russian, English and French
- Intergenerational games and activities
- Individual and group counselling with psychologists for children and mothers

Successful collaboration with **Libraries Without Borders (BSF)** and their Mobile Library (IdeasBox)

LUDOBUS

Roving distribution point with Mobile Team for MHPSS & Education:

- Food/NFIs distribution
- Non-formal education
- Group sessions/counselling
- Individual MHPSS consultation
- Dedicated assistance, referrals

Since **May 2023**, operated with our local partner **Katalyst Kitchens**, in Criuleni

OTHER ACTIVITIES

- Language Classes children/adults
- Criuleni public library – Educational & recreational activities
- Summercamps (with MEC)
- 2 Digital centres
- Training for childcare professionals
- EiE activities for Roma children
- “MHPSS & EiE Cross-border programme” Moldova-Ukraine

WEWORLD IN UKRAINE

36,000
beneficiaries reached
in 1 year

6 Child Friendly spaces

17,500 sessions of **psychosocial support**
80% of which for children

4,100 pepole receive **cash assistance** for the purchase of basic goods

5,300 food parcels distributed

more than **7,000** distributions of **food and non-food items**

5,000 winterkits distributed

WC
EORTH

we world

Member of ChildFund Alliance

Thank you!

6. AoB

1. Strategic Advisory Group (SAG) nomination:

- INGOs Nominated: NRC, IRC and PIN

<u>NGOs selected:</u>

-NNGO: Federatia Familiilor pentru Unificare si Pace in Lume din Moldova - Andrei Esanu

- INGO: Mihai Cotorbai - PiN

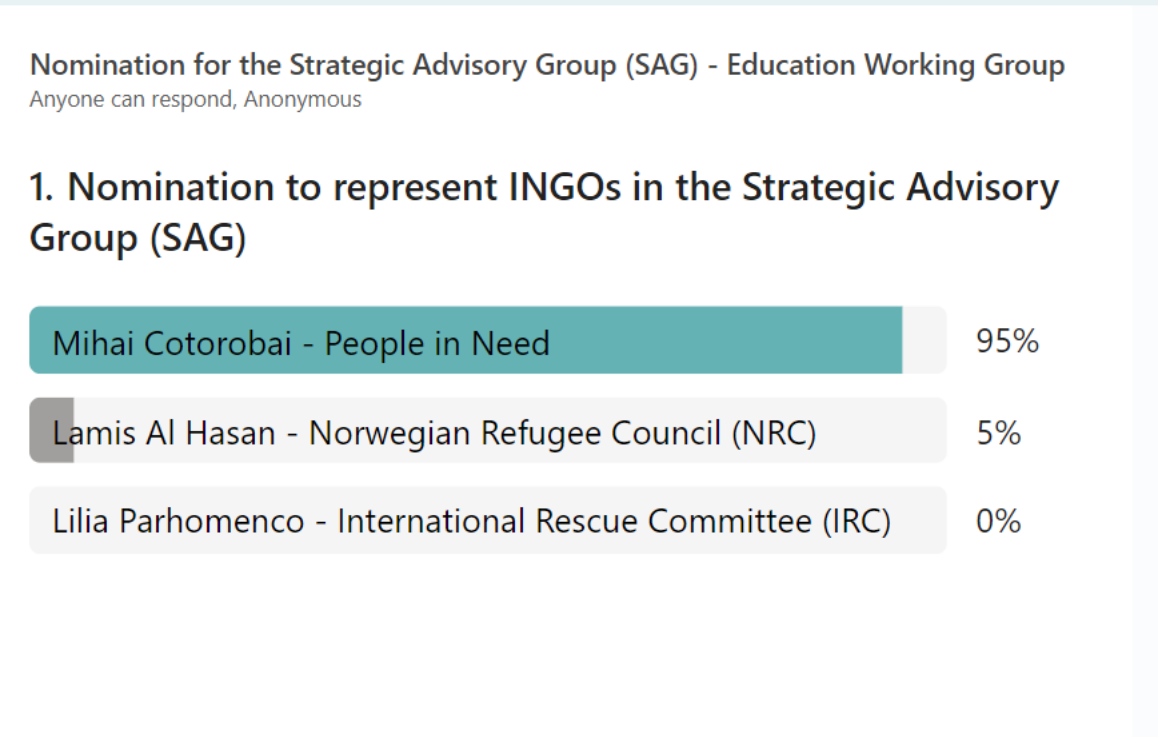

6. AoB

MINISTERUL EDUCAȚIEI ȘI CERCETĂRII

Regional Refugee Response Plan For the Ukraine Situation

2. Digital labs:

- We circulated a mapping tool for Techlabs inside the schools as several partners are implementing the same intervention and just to make sure we covering as many schools as possible across the different regions.

3. Mapping of centers providing Romanian languages classes.

4.Summer Camps – updated information in Romanian, Ukrainian and Russian.

5. Requests for schools' rehabilitation and Winterization