BURKINA FASO
Région du Plateau Central
(42,540 PDI, source : SP/CONASUR, 31 décembre 2022)

Rapport mensuel Monitoring de Protection – Février 2023

175 Personnes en déplacements

Animation sur la cohésion sociale au centre de Nagréongo

I. Résumé

Au cours de ce mois de février 2023 et à l'instar du mois précédent, le contexte sécuritaire et de protection de la région du Plateau Central a été encore une fois de plus marqué par une stabilité dans son ensemble. En effet, aucun incident majeur n'a été enregistré et les populations vaquent librement à leurs occupations. Cette stabilité attire des personnes déplacées internes qui fuient les zones en proie aux attaques des GANI notamment les régions du Centre-Est, du Centre-Nord et de l'Est. Les conséquences directes de ces déplacements forcés pour les PDI est la perte des ressources et des moyens de subsistance, l'apparition de la psychose et de troubles psychosociaux. Du côté des populations hôtes, l'arrivée des PDI a intensifié les besoins des communautés en matière de services sociaux de base dans les villes et villages des différentes provinces de la Région. Ces besoins qui se résument en soin de santé, en WASH, en alimentation, en abris/AME et en éducation des enfants, entrainent souvent des petits conflits entre les différentes communautés. Il s'avère donc nécessaire que l'Etat et ses partenaires entreprennent des actions fortes afin de soulager la souffrance de ces populations et de renforcer la résilience au sein de ces communautés gages d'une cohabitation pacifique.

Courant ce mois sous rapport, trois (03) typologies de déplacement ont été rapportés par le Monitoring communautaire dont deux (02) mouvements d'ordre secondaires qui ont été signalés dans la localité de Yortchingo (commune de Nagréongo), concernant 12 ménages composé de **112 personnes** soit **12** hommes, **26** femmes, **41** filles et **33** garçons et d'un (01) mouvement primaire enregistré dans la province du Ganzourgou dans la commune de Zorgho ayant concerné trois (03) ménages composés de **63** personnes soit **11** hommes, **21** garçons, **14** femmes et **17** filles.

II. Couverture géographique

- 06 communes couvertes
- 10 comités locaux de Protection + 10 cellules de veille
- 10 points focaux commmunautaires
- 02 moniteurs de Protection
- 09 moniteurs volontaires

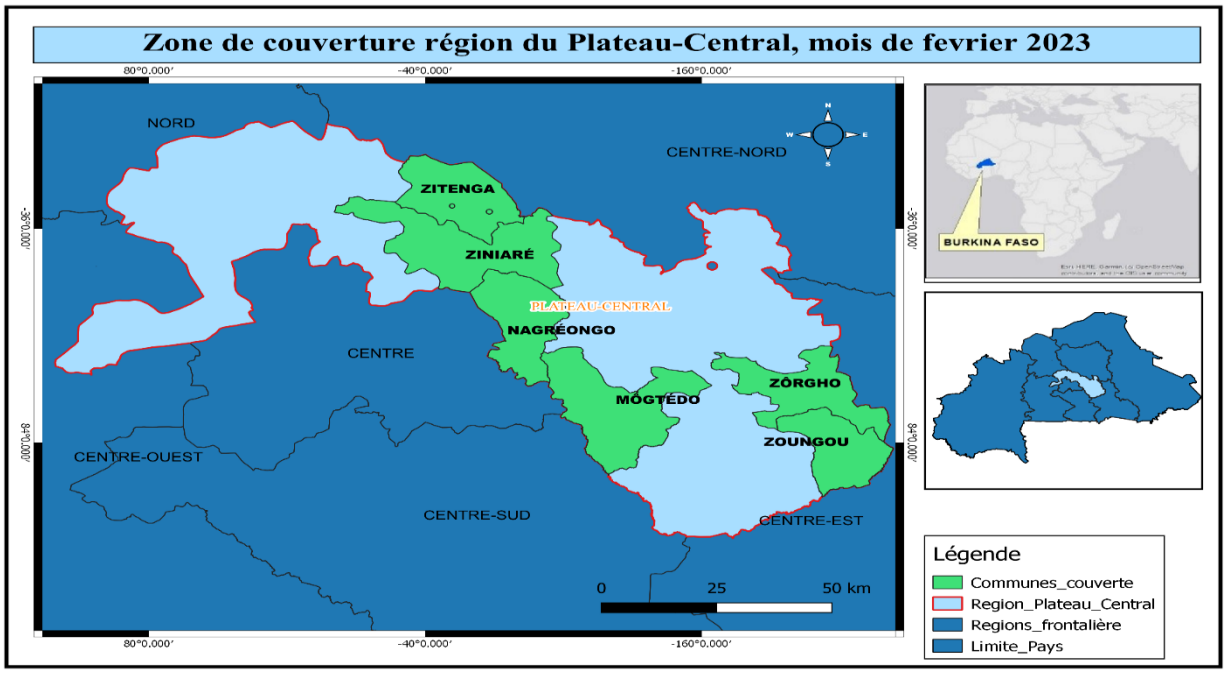

Deux (02) provinces ont été couvertes dans le cadre des activités de monitoring au cours de ce mois, soient six (06) communes au total. Il s'agit notamment des localités de Ziniaré, Zitenga, Nagréongo dans la province d'Oubritenga ; celles de Mogtédo, Zorgho et Zoungou dans la province du Ganzourgou.

- **Accessibilité**

Parmi les trois (03) provinces d'intervention, deux ont été couvertes par les activités du Monitoring de Protection au cours du mois. Cependant, l'association partenaire, la Fédération Wend-Yam, a couvert toutes les trois provinces de la région à travers son système de Monitoring communautaire mis en place avec l'appui de INTERSOS. A noter que toutes les localités de la région sont accessibles.
06 Communes couvertes en présentiel : Oubritenga ; commune de Zitenga, Nagréongo et Ziniaré et Ganzourgou ; Zoungou, Mogtédo et Zorgho.

- **Méthodologie de collecte d'informations**

La méthode de collecte de données utilisée combine à la fois une approche individuelle et une approche communautaire, une approche quantitative et qualitative. L'administration d'entretiens semi-directifs, permet de collecter des données agrégées à l'échelle des communes puis analysées afin de dégager les tendances de la perception des communautés sur les risques de Protection auxquelles elles sont confrontées. L'administration de formulaires d'incident de Protection permet également de documenter les incidents de Protection rapportés par les communautés et individus enquêtés. Cette collecte s'effectue de manière mensuelle et rotative auprès d'un échantillon composé « d'informateurs clefs » et de « ménages (familles) », de survivant(e)s de violations de droits humains, tout en s'appuyant sur un réseau de relais communautaires composé de membres de comités locaux de Protection situés au niveau commune et de points focaux communautaires situés au niveau village.

Consacrant le principe de localisation, le dispositif de Monitoring de Protection (Projet 21) en place dans la région du Nord mobilise également l'organisation de la société civile Wend-Yam. Ceci permet de compléter la couverture géographique de l'ONG INTERSOS et de couvrir davantage de communes et de villages, y compris les plus difficiles d'accès.

Au cours du mois considéré, la collecte d'informations s'est réalisée via les outils suivants :

- **26 questionnaires informateurs clefs** administrés auprès de **13** hommes et **13** femmes;

Dans le Ganzourgou, ces entretiens ont été réalisés dans les familles d'accueil de Towemba et de Tanhene dans la commune de Mogtédo, de Kuilmasga dans la commune de Zoungou, de Tanghin dans la commune de Boudry et de Tuiré dans la commune de Zorgho. Ils ont également été réalisés auprès des déplacés vivant en location à Sapaga dans la commune de Zorgho.
Dans le Oubritenga, ces entretiens ont été réalisés dans des familles d'accueil à Yamana dans la commune de Zitenga ainsi qu'à Linoghin dans la commune de Nagréongo. Ces entretiens se sont également déroulés sur le site Spontané de Nagréonkoudougo dans la commune de Nagréongo et auprès des familles déplacées vivant en location à Bissiga dans la commune de Zitenga.

- **26 questionnaires ménages** administrés auprès de **13** hommes et **13** femmes

Dans le Ganzourgou, ces entretiens ont été réalisés dans les familles d'accueil de Towemba et de Tanhene dans la commune de Mogtédo, de Kuilmasga dans la commune de Zoungou, de Tanghin dans la commune de Boudry et de Tuiré dans la commune de Zorgho. Ils ont également été réalisés auprès des déplacés vivant en location à Sapaga dans la commune de Zorgho.

Dans le Oubritenga ces entretiens ont été réalisés dans des familles d'accueil à Yamana dans la commune de Zitenga ainsi qu'à Linoghin dans la commune de Nagréongo. Ces entretiens se sont également déroulés sur le site Spontané de Nagréonkoudougo dans la commune de Nagréongo et auprès des familles déplacées vivant en location à Bissiga dans la commune de Zitenga.

- **60 fiches d'indice Monitoring de Protection** administrés auprès **33** hommes et **27** femmes ;

Les fiches ont été administrées dans la province du Ganzourgou auprès des familles déplacées vivant dans les familles d'accueil de Towemba dans la commune de Mogtédo, de Kuilmasga dans la commune de Zoungou, de Tanghin dans la commune de Boudry ainsi que de Tuiré dans la commune de Zorgho. L'administration a également été faite auprès des déplacés vivant en location à Sapaga dans la commune de Zorgho. Quant à la province de l'Oubritenga, la collecte s'est réalisée auprès des déplacés vivant dans les familles d'accueil de Linoghin dans la commune de Nagréongo et de Yamana dans la commune de Zitenga.

III. Typologie des déplacements identifiés

Commune, province, région (Localité de départ)	Commune, province, région (Localité d'accueil)	# ménage	# personne	# homme	# garçon	# femme	# fille	Type de déplacement	Motifs	Remarque
Kaya, Sanmatenga, Centre-Nord	Zitenga, Oubritenga, Plateau central	7	62	7	19	14	22	Secondaire	Réunification familiale	Les besoins en abris, vivres et vêtements, en santé et en éducation sont cruciaux qu'il faut vite agir et trouver des solutions à leur faveur
Kaya, Sanmatenga, Centre-Nord	Nagréongo, Oubritenga, Plateau Central	5	50	5	14	12	19	Secondaire	Réunification familiale	Les besoins en abris, vivres et vêtements, en santé et en éducation sont cruciaux qu'il faut vite agir et trouver des solutions à leur faveur
Province du Namentenga, Commune de Boala, Village de Boala	Ganzourgou, Zorgho, Sapaga	03	63	11	21	14	17	Primaire	Post attaque	Les besoins en abris, vivres et vêtements, en santé et en éducation sont cruciaux qu'il faut vite agir et trouver des solutions à leur faveur
Sous-totaux		15	**175**	23	54	40	58			

III. Incidents de protection

Au cours de ce mois de février, aucun incident de protection n'a été rapporté dans la région du Plateau Central. Cependant le suivi de la situation sécuritaire se poursuit avec l'appui des partenaires de mise en œuvre des activités

IV. Situation par secteur

V.1. Protection de l'enfance

- **Eléments clés**

L'impact de la crise est considérable sur les enfants. En effet, la fermeture des écoles dans certaines localités sous la menace des GANI a occasionné la déscolarisation d'un nombre important d'élèves. Plusieurs de ces enfants dont l'âge est compris entre 05 et 17 ans, sillonnent les rues et les marchés des villes et villages de la région où leur principale activité est la mendicité. A titre illustratif, au cours de ce mois, les réseaux communautaires ont permis d'identifier 41 enfants (24 garçons et 17 filles)déplacés dans les communes de Zitenga et de Zorgho qui s'adonnaient à la mendicité pour soutenir les parents qui peinent à trouver de quoi subvenir aux besoins vitaux de leurs familles.
L'association partenaire, a identifié lors de ces activités de monitoring de protection dans les 10 communes, près de 1,000 enfants à risque au sein des populations PDI et hôtes depuis le mois de janvier 2023 dont plus de 200 enfants déscolarisés majoritairement PDI qui vivent dans des conditions précaires.

V.2. Etat de droit

Dans les trois (03) provinces d'intervention à savoir le Ganzourgou, le Kourwéogo et l'Oubritenga, tous les services fonctionnent normalement ainsi que les autorités compétentes en charge du fonctionnement de ces services. En termes d'accessibilité, les populations hôtes tout comme les PDI ont accès aux services disponibles. Cependant, le faible revenu de certaines PDI les empêche d'accéder à certains services.

V.3. Personnes ayant des besoins spécifiques

- **Eléments clés**

Au cours de ce mois de février 2023, les activités de Monitoring de protection ont permis d'identifier des cas de protection qui sont d'ailleurs très fréquents au sein de la communauté, surtout celle en déplacement. Il s'agit essentiellement des femmes cheffes de ménages, des hommes avec un grand nombre de personnes à leur charge, des personnes âgées, des enfants déscolarisés, des femmes allaitantes sans revenus, etc. Ainsi, dans les deux provinces couvertes, 51 personnes aux besoins spécifiques ont été identifiées dont cinq (05) enfants PDI non scolarisés (02 garçons et 03 filles) ; dix (10) garçons PDI mendiants ; 12 hommes (11 PDI et un 01 hôte) chefs de ménages sans revenus ; trois (03) hommes PDI malades ; un (01) PDI handicapé visuel ; 12 femmes PDI cheffes de ménage ; cinq (05) femmes PDI malades ; deux (02) jeunes femmes enceintes sans revenus et sans soutien externe et une (01) jeune mère en manque de lait maternelle.
La Fédération Wend Yam a identifié huit (08) PBS dont cinq (05) PDI et 03 membres de la communauté hôte lors de ses activités sur le terrain qui présentent les profils suivants : deux (02) femmes cheffes de ménage avec plusieurs personnes à leurs charges, trois (03) malades chroniques et une (01) femme déficiente mentale. Les besoins exprimés par ces PBS sont prioritairement d'ordre médical, alimentaire, sanitaire, d'abris, et de vêtements pour leurs enfants.

V.4. Cohésion sociale

- **Eléments clés**

Dans l'ensemble, la cohabitation entre les communautés hôtes et les Personnes Déplacées Internes est relativement pacifique dans la région du Plateau Central. Cependant, quelques rares conflits mineurs surgissent mais sont le plus souvent gérés à l'interne par des mécanismes internes de règlement des conflits mis en place par les populations. Mais quelques conflits ont été relevés par les participants aux différents entretiens réalisés dans le cadre du monitoring communautaire. A cet effet, quatre (04) types de conflits ou risques de conflit sont ressortis lors de ces entretiens. Il s'agit des risques de tensions liées aux aspects de logement, terre et bien qui s'expliquent en grande partie par les difficultés qu'ont certaines PDI à honorer les frais de location, l'occupation irrégulière des espaces des propriétaires terriens par les PDI ; les tensions dues au manque d'opportunités socio-économiques ; les tensions dues à la pression sur les services sociaux de base et la méfiance de la communauté hôte à l'égard des personnes déplacées internes. A titre illustratif, au cours du mois précédent, une tension a opposé les femmes PDI et population hôte autour d'un point d'eau dans la localité de Nagréongo située dans la province d'Oubritenga.
Ces genres de situations contribuent à fragiliser le vivre ensemble. Comme action de prévention, des séances de sensibilisation sont en cours de réalisation en vue de promouvoir le vivre ensemble et cimenter la cohésion sociale dans la localité concernée.

V.5. Logement, terre et biens (LTB)

- **Eléments clés**

Au cours de ce mois, il est ressorti lors des différentes activités du Monitoring de Protection menées dans les communes d'intervention que l'accès aux terres et aux logements constitue un problème majeur pour les PDI. En effet, si les premières personnes déplacées n'ont pas souffert pour y avoir accès, force est de constater que celles récemment arrivées éprouvent des difficultés à s'en procurer au regard de la réticence des communautés hôtes. Cette situation occasionne souvent des conflits entre les membres de la communauté hôte eux-mêmes ou entre les PDI et les hôtes. L'équipe de monitoring a constaté également que dans les centres urbains, la plupart des PDI si elles ne sont pas dans des familles d'accueil, elles dorment à la belle étoile où dans des abris de fortune. Quelques-unes d'entre elles arrivent à prendre des maisons de location où elles peinent souvent à honorer le loyer créant souvent des tensions entre bailleurs et locataires.

V.6. Protection à base communautaire

- **Activités réalisées par la communauté**

Afin de permettre une implication effective des différentes communautés dans la réalisation des activités, l'approche participative a été mise en exergue au cours de ce mois dans la région du Plateau Central. Ainsi toutes les activités mise en œuvre dans les communes ont été réalisées avec l'appui des points focaux, des membres de comité de protection et avec l'autorisation des responsables administratives et coutumières des communes. C'est ainsi que les comités locaux de protection ont assuré la veille humanitaire avec la remontée des cas de protection au cours de ce mois. Aussi ces acteurs communautaires ont contribué à animer les centres communautaires à travers des sensibilisations et les causeries débats sur les thématiques en lien avec la paix et le vivre ensemble entre PDI et population hôte.
Par ailleurs, le partenaire Wend Yam a réalisé 18 causeries éducatives dans les communes de Zitenga et de Nagréongo sur les thèmes suivants : « (le rôle des jeunes et des femmes dans la prévention des conflits et les valeurs de paix et de cohésion sociale. ». Ces causeries ont touché 351 personnes dont

259 PDI (104 hommes, 64 femmes, 74 garçons et 17 filles) et de 92 personnes de la communauté hôte (34 hommes, 33 femmes, 18 hommes et 07 filles). Les participants ont défini cette thématique comme la fin de toute violence au sein de la communauté.
Elle a également animé au cours de ce mois de février un dialogue communautaire à travers des débats et des échanges sur les VBG et la Cohésion Sociale. Ces dialogues ont pour but d'échanger avec la population sur des problèmes propres à leurs communautés rencontré le plus souvent, relater les causes et conséquences et en tirer des leçons.
La Fédération a aussi animé quatre (04) séances d'activités d'éveil numériques qui sont une combinaison d'activités de sensibilisation, récréatives, éducatives et analyses d'état psychologique des enfants dont l'âge est compris entre 06 à 17 ans. En cas de traumatisme détecté lors de ces activités, les concernés sont référés vers des services compétents pour une prise en charge adaptées.
Dans les communes de Nagréongo et de Ziniaré, 18 causeries éducatives sur les VBG et la cohésion sociale ont été réalisées par la Fédération Wend-Yam. Ces causeries ont regroupé en moyenne 150 élèves par établissement ainsi que leurs encadreurs. Ces élèves sont sensibilisés et initiés aux luttes contre les VBG et aux actions de préventions et de maintien de la paix et la cohésion sociale.

V. Partage d'informations et coordination

- **Autorités**

Au cours de ce mois, des visites de courtoisie auprès des autorités administratives et les autres ONG et associations partenaires se sont poursuivies en vue de les informer de la reprise des activités et de présenter les nouvelles orientations dans le cadre de mise en œuvre des activités pour le compte de l'année 2023. Ces visites visent également à établir la confiance avec les autres acteurs et partenaires afin de faciliter le partage d'information et le référencement des cas.

- **Acteurs humanitaires**

Les relations de coordination avec les acteurs humanitaires s'avèrent nécessaire pour une réponse efficace au profit des personnes vulnérables. A ce titre, une rencontre d'échange avec la Fédération Wend Yam a été organisée le lundi 20 février 2023 dans le but de partager les nouvelles orientations du Projet et d'échanger sur les nouveaux canevas de rapportage.

VI. Recommandations

Aucune assistance financière, ni de AGR n'a été réalisé à ce jour.[1] Néanmoins ces populations ont bénéficié de sensibilisations sur la cohésion sociale, les VBG ainsi que des appuis psychologiques.

Province	Localité	Objet	Destinataire	Niveau de mise en œuvre	Commentaires
Oubritenga	Nagréongo	Un appui en vivre, abris et AME doivent être apportés aux PDI ayant effectué ces mouvements primaires et secondaires de façon urgente pour améliorer leur situation socio-économique et réduire les risques de protection.	Direction Provinciale l'Action Humanitaire WEND YAM INTEROS UNHCR	URGENT	Plusieurs PDI dans cette localité manquent de vivre et d'abris et n'arrivent pas à se nourrir convenablement
Oubritenga	Nagréongo	Appuyer en AGR au profit des femmes et des jeunes afin de répondre aux questions liées au manque de revenus	INTEROS ET UNHCR	En cours	Cette action pourrait prendre en compte les femmes PDI et population hôte
Oubritenga	Nagréongo	Assister en vivres au profit des PDI et populations hôte estimées à 9, 262	PAM/ service de l'Action Humanitaire	Urgent	Les rares distributions des vivres de du service de l'action humanitaire de la localité n'arrive pas à satisfaire les besoins en alimentation des 9,262 PDI
Oubritenga	Zitenga	Appuyer en kits scolaire au profit des élèves déplacés internes	UNHCR/ INTERSOS	Urgent	Cette action va soulager les parents d'élèves

[1] Au 10 juin 2023.