UNHCR
ACNUR
La Agencia de la ONU para los Refugiados

Ecuador

Informe operacional

N.5 | Octubre 2023

Rocío es parte de Jóvenes Construyendo Futuro, un grupo comunitario que labra un futuro esperanzador en San Lorenzo.
Foto: ACNUR/Camila Tunjano

En cifras

Población

75.803

Cifra histórica de personas reconocidas como refugiadas por Ecuador[1]

95% de la vecina Colombia

62.569

personas refugiadas con casos activos en proGres[1]

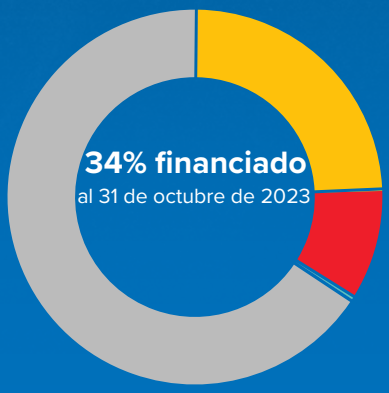

76M
requeridos en 2023

- Contribuciones restringidas
- Contribuciones específicas
- Contribuciones flexibles
- Contribuciones no restringidas
- Déficit (estimación)

Para más información sobre la financiación, visite reporting.unhcr.org/ecuador

Nuestra respuesta en 2023

152,259

personas refugiadas y otras desplazadas apoyadas a finales de octubre de 2023

52.061
personas recibieron orientación y asistencia legal

19.797
personas asistidas con efectivo para necesidades básicas y protección

11.565
personas apoyadas con albergue colectivo de emergencia

525
personas que cuentan con certificación técnica o de habilidades

670
personas vinculadas con oportunidades de empleo

15.584
personas que cuentan con apoyo psicosocial

31.042
personas recibieron kits de higiene

2.662
personas sobrevivientes de violencia basada en género apoyadas

1 Cifra histórica registrada por el gobierno hasta finales de agosto de 2023. ACNUR registra casos de refugiados activos en ProGres. Cifras hasta finales de agosto de 2023.

Contexto operacional

El proceso de regularización continúa en Ecuador. A pesar de los problemas técnicos con el sitio web, las personas siguen solicitando su visado. ACNUR, sus socios y otras agencias y programas de la ONU siguen apoyando el proceso (ver página 3 para más detalles).

Estados Unidos anunció la puesta en marcha de las Oficinas de Movilidad Segura (SMOs, por sus siglas en inglés) en Ecuador para tramitar las solicitudes de entrada regular al país de personas procedentes de Cuba, Haití, Nicaragua, Venezuela y Colombia, que hayan estado en Ecuador el 18 de octubre o antes. Los SMO funcion en dos fases, la segunda habiendo iniciado el 20 de noviembre a partir de cuando las personas de los países elegibles podrán aplicar directamente a través del sitio web www.movilidadsegura.org. Además, el Gobierno estadounidense anunció la puesta en marcha de un proceso de reunificación familiar para ciertos nacionales ecuatorianos, que facilitaría un visado temporal y después la posibilidad de solicitar la residencia permanente en ese país. Este proceso permitirá a los ciudadanos norteamericanos y residentes de origen ecuatoriano puedan solicitar la entrada en su nombre de familiares directos.

Tras la segunda vuelta electoral del 15 de octubre, Daniel Noboa, de 35 años, fue elegido Presidente para los próximos 15 meses. Noboa asumirá el cargo el 23 de noviembre de 2023 recibiendo un país que enfrenta complejos movimientos mixtos hacia, a través y desde Ecuador.

El Instituto Oceanográfico y Antártico de la Armada Ecuatoriana (INOCAR) anunció que el fenómeno de El Niño era inminente en Ecuador hacia mediados de noviembre, con lluvias más intensas y un aumento del nivel del mar previstos durante los meses de diciembre y febrero. En estos meses se esperan inundaciones, deslizamientos de tierra y otros desastres naturales en zonas situadas en o debajo de los 1.500 metros sobre el nivel del mar. Esto incluye 17 provincias, 143 cantones y 489 parroquias, principalmente en la costa ecuatoriana – zonas en donde vive un alto número de personas refugiadas. ACNUR y sus socios trabajan coordinadamente con el Equipo Humanitario País para definir un plan de contingencia que complemente el plan nacional de respuesta a El Niño.

Vea: ***Desplazamiento forzado a Ecuador, informe de tendencias nacionales***

Ecuador sigue estando al centro de múltiples y simultáneos desplazamientos humanos, cuya movilidad hacia el sur y norte del continente sigue siendo compleja. Además de ser un país de destino y hogar del cuarto mayor número de personas refugiadas y migrantes de Venezuela, también es el país de tránsito de personas de otros continentes. Esto se suma a los miles de ecuatorianos que se salen cada vez más del país, en gran parte debido al deterioro general de la situación socioeconómica de Ecuador. Lea el informe aquí.

Principales poblaciones forzadas a huir acogidas por Ecuador

Personas venezolanas

Las personas venezolanas siguen liderando el número de llegas a Ecuador. 27.865 personas ingresaron a Ecuador en octubre de 2023, con un ingreso diario promedio de 929 venezolanos. Esto representa una caída del 29% comparado al mismo periodo en 2022.

474.945 personas refugiadas y migrantes venezolanas en Ecuador[2]

- **45%** entre 26 y 35 años (estimación)[3]
- **25%** con educación superior (estimación)[4]

Principales necesidades

- **82%** acceso a alimentación[3]
- **67%** acceso a vivienda o albergue[3]
- **57%** acceso a medios de vida o empleo[3]

Personas colombianas

4,527 personas colombianas han solicitado asilo en lo que va del 2023, 470 de las cuales lo hicieron en octubre. De ellas, el 72% eran familias con niños y niñas. Esto representa una disminución del 4% en comparación con el mismo periodo en 2022.

4,527 personas colombianas fueron registradas con necesidades de protección en 2023[2]

- **470** registradas en octubre

Necesidades principales de personas colombianas en Ecuador

- **81%** acceso a alimentación, alojamiento, ropa[4]
- **12%** acceso a empleo y servicios[4]
- **5%** acceso a documentación[4]

2 Según datos estimados por el Grupo de Trabajo sobre Refugiados y Migrantes (GTRM). El GTRM está en conversaciones con el gobierno para definir una metodología que permita calcular un nuevo stock.
3 Quinta Evaluación Conjunta de Necesidades R4V. www.r4v.info
4 Monitoreo de Protección 2022 disponible en nuestro data portal

ENFOQUE ESPECIAL: PROCESO DE REGULARIZACIÓN

El ejercicio amplio de registro y regularización ha sido clave en hacer posible que esta población pueda suplir sus necesidades y que puedan acceder a soluciones en el marco de una estrategia de protección e integración socioeconómica más amplia.

Como establecido en el Decreto 436/22, la primera fase del registro y regularización inició en 2022 con el registro de extranjeros que estén viviendo en Ecuador en situación irregular, con la oportunidad de obtener un certificado de permanencia migratoria que les permitiese permanecer en el país hasta que se posibilitara una opción de regularización.

La primera fase del registro inició con las personas venezolanas que ingresaron al país de manera regular antes de la publicación del Decreto y su regularización con una visa VIRTE. El registro se divide en tres fases, la primera, con venezolanos que ingresaron de manera regular que inició el 1 de septiembre de 2022; la segunda, con las personas de todas las nacionalidades que ingresaron de manera regular a partir del 15 de noviembre de 2022; y, por último, con personas que ingresaron de manera irregular a partir del 17 de febrero de 2023. La fase de registro finalizará el 15 de agosto, fecha a partir de la cual ninguna persona podrá inscribirse para la amnistía migratoria.

La regularización de personas venezolanas que ingresaron de manera regular inició el 1 de octubre de 2022 y aquella de ciudadanos extranjeros de otras nacionalidades inició el 12 de julio. Al 17 de noviembre de 2023, se han registrado 122.880 aplicaciones de visa, se han entregado 85.076 visas VIRTE y 70.078 cédulas. El registro finalizó el 15 de agosto, con 248.416 personas con citas para el registro biométrico y más de 201.700 personas con un certificado de permanencia, hasta el 17 de noviembre.

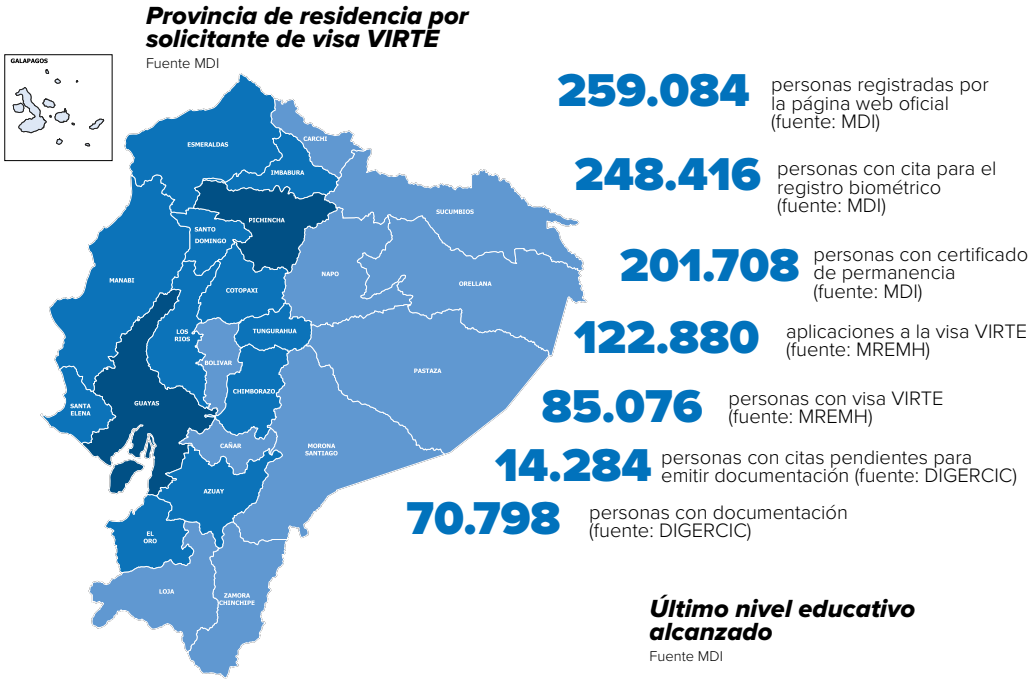

259.084 personas registradas por la página web oficial (fuente: MDI)

248.416 personas con cita para el registro biométrico (fuente: MDI)

201.708 personas con certificado de permanencia (fuente: MDI)

122.880 aplicaciones a la visa VIRTE (fuente: MREMH)

85.076 personas con visa VIRTE (fuente: MREMH)

14.284 personas con citas pendientes para emitir documentación (fuente: DIGERCIC)

70.798 personas con documentación (fuente: DIGERCIC)

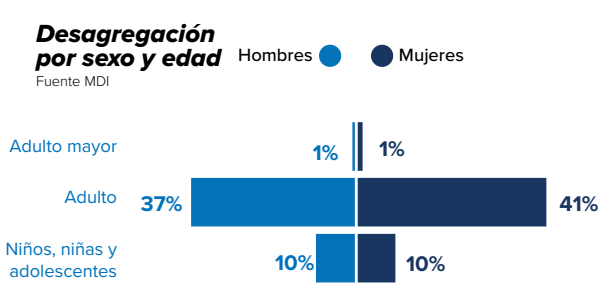

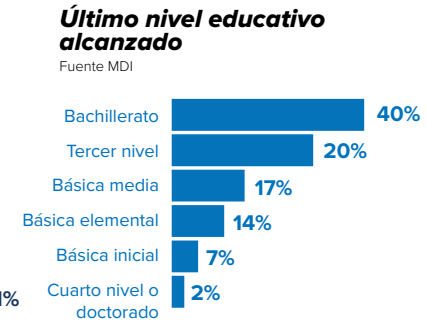

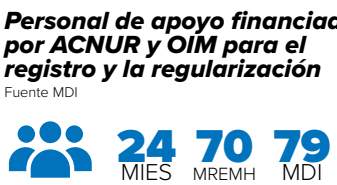

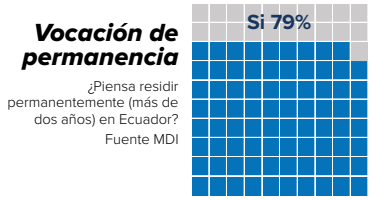

Esta infografía fue creada conjuntamente por ACNUR y OIM, codirectores del Grupo de Trabajo Interagencial para Refugiados y Migrantes (GTRM) que brinda apoyo técnico al gobierno en la realización del proceso de regularización en Ecuador. Esta infografía fue creada con información proporcionada por el Ministerio del Interior y Ministerio de Relaciones Exteriores y Movilidad Humana al 17 de noviembre de 2023.

NACIONAL

Cómo ACNUR ha apoyado el proceso de regularización

ACNUR y sus socios siguen apoyando el proceso de regularización con asistencia legal, comunicación con comunidades, asistencia en efectivo para documentación, al igual que con personal clave en instituciones de gobierno y brigadas para apoyar el registro y otros trámites relacionados. En lo que va del 2023, 87.417 personas han sido apoyadas en el proceso.

BRINDANDO PROTECCIÓN

NACIONAL

Personas refugiadas acceden a brigadas para asegurar la protección de sus derechos

560 personas en movilidad humana se beneficiaron de una brigada de documentación, renovación de visas y entrevistas de admisibilidad en Machala, llevada a cabo con el apoyo de la Dirección de Protección Internacional en **Machala**. Además, junto a varias organizaciones del GTRM, ACNUR brindó atención especializada en registro y atención interinstitucional para personas en movilidad humana, especialmente para mujeres, niños, niñas y familias recién llegadas en Ibarra. En otros espacios, como en **Montúfar,** 30 personas accedieron a atención en temas legales, acceso a solicitud de asilo y visas para facilitar procesos y acceso a servicios en el país.

NACIONAL

Capacitaciones y talleres permiten proteger a personas refugiadas y comunidades de acogida

En **Carchi e Ibarra,** ACNUR y sus socios llevaron a cabo talleres para la prevención de la explotación, abuso y acoso sexual para Agentes de Control Municipal y servidores de diferentes espacios que atienden a población refugiada diariamente. Por otro lado, en **Playa Alta,** se capacitaron a 24 personas en temas de salud sexual y reproductiva, métodos anticonceptivos y prevención de enfermedades de transmisión sexual. Para promover espacios integradores también se dictaron 3 talleres sobre Fundamentos de Derechos Humanos y Protección Internacional a docentes, estudiantes y trabajadores sociales en **Esmeraldas** para incentivar el aprendizaje de herramientas que ayuden a detectar prácticas discriminatorias y lograr concientización de estos temas en espacios educativos para implementar planes de convivencia pacífica.

IBARRA

Los primeros auxilios básicos salvan vidas de las comunidades

Con el apoyo de Aldeas SOS Ecuador, Cruz Roja y OIM, ACNUR realizó una capacitación en primeros auxilios y salud sexual y reproductiva para 17 jóvenes en situación de movilidad humana. Estas habilidades son fundamentales en la vida diaria de las comunidades, incentiva a que más personas se interesen en estos temas y que existan promotores de salud comunitarios en los espacios que más se necesitan. El bienestar de todos y todas es primordial para crear comunidades sostenibles en las que la concientización para alcanzar una salud de calidad sea posible.

PROMOVIENDO EL ACCESO A SERVICIOS BÁSICOS

NACIONAL

La educación es el camino hacia un futuro mejor para las niñas y los niños

ACNUR y socios llevaron a cabo el evento "Me incluyo, me educo" en **Bolívar y Tulcán,** con el objetivo de sensibilizar a la población sobre la importancia de la educación, especialmente para las niñas refugiadas y de la comunidad de acogida. El evento estuvo dirigido a 270 padres, madres, cuidadores, niñas, niños y adolescentes, tanto en movilidad humana como de la comunidad de acogida.

Este espacio contribuyó a concientizar sobre la importancia de la educación para todos los niños, independientemente de su origen o circunstancias. También proporcionó a los participantes herramientas valiosas que pueden utilizar para defender sus propios derechos y los de los demás.

IBARRA

Asistencia a familias refugiadas y migrantes ayudan a garantizar el acceso a la educación

Con el apoyo del Fondo Education Cannot Wait, ACNUR en Ibarra realizó la entrega de asistencia a familias con niños, niñas y adolescentes fuera del sistema educativo y en riesgo de deserción escolar. Con esta asistencia se apoyó a 36 familias refugiadas y migrantes para garantizar el acceso al sistema educativo de niños, niñas y adolescentes.

IMBABURA

ACNUR y Kimirina fortalecen las capacidades de atención de profesionales de salud desde un enfoque de derechos humanos

ACNUR y Kimirina se unieron para fortalecer la capacidad de profesionales de salud del Ministerio de Salud Pública en temas relacionados con el VIH y poblaciones vulnerables. A través de la metodología "Respiramos Inclusión", se llevaron a cabo talleres de capacitación en Centros de Salud de Ibarra y Otavalo, que permitieron a 28 profesionales comprender las identidades sociales y las dinámicas de poder, abordar los prejuicios y estereotipos e identificar prácticas discriminatorias tanto a nivel interpersonal como sistémico, especialmente en la atención de personas que ejercen el trabajo sexual, refugiados y migrantes.

Esta iniciativa les ha brindado la capacidad de reconocer la desigualdad social en diversos aspectos de la atención médica y, en última instancia, trabajar en la construcción de la inclusión y la no discriminación en el ámbito de la salud.

PROMOVIENDO LA INCLUSIÓN SOCIOECONÓMICA

NACIONAL

67 compañías en Ecuador fueron reconocidas con el Sello Empresa Inclusiva

ACNUR, el Pacto Global Red Ecuador y el programa Sin Fronteras reconocieron a 67 empresas del sector privado y cámaras de comercio por sus políticas de inclusión hacia personas refugiadas y otras desplazadas por la fuerza. Empleabilidad, cadenas de valor, ambientes empresariales inclusivos, formación y capacitación fueron las categorías en las que las compañías fueron reconocidas.

"Las personas forzadas a huir llegan a sus países de acogida con conocimientos y habilidades que promueven el desarrollo de espacios empresariales," dijo Federico Agusti, representante de ACNUR en Ecuador. "Que las empresas reconozcan estas cualidades en las personas forzadas a huir no es solamente un gran paso para su integración socioeconómica, sino que también es mejor negocio y aporta a crear un mundo posible. Un mundo que nos incluye a todos". La ceremonia de entrega del reconocimiento, además, contó con la presencia de los integrantes del comité evaluador de la iniciativa y de los representantes de las 67 empresas reconocidas. Conoce más aquí.

CHICAL

Fortalecer la educación financiera fomenta la inclusión socioeconómica de las personas refugiadas

Doce personas refugiadas, desplazadas por la fuerza y de la comunidad en Chical, frontera norte de Ecuador, participaron en un taller de educación financiera en el que aprendieron a elaborar un presupuesto, así como diferentes técnicas de ahorro. Con este tipo de talleres, prácticos y teóricos que se están llevando a cabo en todo el país, las personas fortalecen sus habilidades que les permiten manejar de forma eficiente sus recursos y así satisfacer sus necesidades básicas.

LATACUNGA

Fomentamos la empleabilidad de las personas refugiadas en Latacunga

ACNUR, con el apoyo del Ministerio de Trabajo y de HIAS, realizó talleres en la ciudad de Latacunga, en Cotopaxi, denominado la 'Ruta de la Empleabilidad'. En estos talleres, 22 personas refugiadas y desplazadas por la fuerza aprendieron diferentes técnicas para mejorar sus habilidades blandas y técnicas para dar una buena entrevista, lo que les permitirá incrementar las posibilidades de conseguir un empleo formal. Asimismo, los asistentes subieron sus currículums a la bolsa de empleo de Multitrabajos y aprendieron a navegar en esta página web, para así poder aplicar a las vacantes disponibles.

ACCIÓN CLIMÁTICA

ESMERALDAS

Trabajando con comunidades para mitigar riesgos del fenómeno de El Niño

En Esmeraldas, ACNUR, en colaboración con el GTRM local y el Servicio Nacional de Gestión de Riesgos, llevó a cabo talleres de coordinación y prevención de riesgos en el marco del fenómeno de El Niño, dirigido a 32 funcionarios municipales de la provincia de Esmeraldas y trabajadores humanitarios. Estos talleres se enfocaron la prevención de la violencia de género y protección de la niñez en contextos de emergencia y activación del Mesa Técnica 4 de Asistencia Humanitaria y Albergue Temporal.

IBARRA

En Priorato se recicla en comunidad

En Ibarra, Ecuador, un grupo de recicladores refugiados y ecuatorianos se unieron para contribuir con su granito de arena y preservar el medioambiente. Con su labor, generan medios de vida y fomentan la integración. Para apoyar el desarrollo de capacidades de este grupo comunitario, ACNUR y sus socios han brindado talleres a los miembros de RECIPRI, incluyendo sobre prevención de la violencia de género y primeros auxilios. Este es uno de los grupos de reciclaje compuestos por personas refugiadas y de la comunidad de acogida en el país que contribuyen a crear un mundo posible con acciones que ayudan a cuidar al planeta.

PROMOVIENDO LA COEXSISTENCIA PACÍFICA

IBARRA

La creación de espacios integradores fortalece el desarrollo sostenible de las comunidades

Por el día mundial de la Salud Mental en San Lorenzo se realizó el encuentro "Conciencia plena, autocuidado y la protección del manglar" donde 33 mujeres tuvieron la oportunidad de participar y compartir sus experiencias tras ser forzadas a huir de sus países de origen. Estos espacios seguros brindaron confianza a las asistentes para hablar de todos los cambios que han pasado junto a sus familias en su nuevo hogar. En Ibarra, junto al Consejo Parroquial de Priorato, ACNUR y sus socios llevó a cabo jornadas mensuales de cine comunitario en las que niños, niñas y adolescentes crean un ambiente de coexistencia pacífica e inclusión.

TULCÁN

La importancia de una salud mental de calidad para personas refugiadas

En Tulcán, jóvenes en situación de movilidad humana y de comunidades de acogida participaron en un taller enfocado en el reconocimiento emocional, la promoción de la salud mental y la prevención del suicidio a través de actividades lúdicas recreativas y juegos. Estas actividades son importantes porque permiten identificar a las personas en momentos difíciles y puedan desarrollar habilidades para afrontar estas situaciones y trabajar adecuadamente para el bienestar personal y el de las comunidades de acogida.

NACIONAL

ACNUR y periodistas lanzan manual para comunicar sobre movilidad humana

En momentos en que las Américas enfrentan varias situaciones de desplazamiento superpuestas, ACNUR, la Agencia de la ONU para los Refugiados, las asociaciones de periodistas venezolanos en Antioquia (Colombia), Ecuador y Perú, periodistas locales, con la coordinación de la Universidad San Francisco de Quito (USFQ), publicaron el Manual para Comunicar sobre Movilidad Humana. Esta guía escrita por y para comunicadores contiene recomendaciones prácticas para la cobertura del desplazamiento forzado con un enfoque de derechos humanos. Este recurso fue producido de manera colaborativa por 20 periodistas – tanto desplazados como de las comunidades de acogida – a través de una mentoría liderada por ACNUR y la USFQ, con el apoyo técnico de la Asociación de Periodistas Venezolanos. Conoce más aquí.

NO TE PIERDAS

NACIONAL

Iniciativas de solidaridad

Del otro lado. ***Conoce más.***

Somos Inclusión. ***Conoce más.***

Campaña interagencial HUMANX. ***Conoce más.***

Historias del terreno

Jóvenes Construyendo Futuro labran un camino lleno de esperanza en San Lorenzo

El grupo está liderando actividades comunitarias en San Lorenzo. Foto: ACNUR/Camila Tunjano

SAN LORENZO

En las calles de San Lorenzo, una ciudad fronteriza entre Ecuador y Colombia, un grupo de jóvenes líderes comunitarios se ha unido con un propósito claro: construir un futuro lleno de oportunidades para los niños, niñas y adolescentes de su comunidad.

"Todos somos iguales, yo no veo la diferencia," dijo Rocio Yupa, una joven ecuatoriana de 26 años que coordina el grupo. "La idea es que los jóvenes de otros países compartan, se abran y se sientan parte de este espacio; que se sumen a fortalecer la juventud sanlorenzana, que ellos también formen parte de ella y se empoderen de cada uno de los espacios que tenemos abiertos y disponibles para ellos," añadió.

Jóvenes Construyendo Futuro nació hace tres años como una red de apoyo interbarrial para abordar las problemáticas locales. Hoy son una red consolidada de 25 personas ecuatorianas, colombianas y venezolanas, de entre 18 y 28 años, que trabajan promoviendo espacios de integración y formación en sus comunidades.

"Llegamos y he estado aquí desde esa época, y durante todo este tiempo me han acogido como si fuera uno más de los ecuatorianos," dijo Juan Carlos Castro, uno de los chicos que hace parte de la red quien Llegó al Ecuador en 2005 en busca de refugio luego de haber huido junto a su familia de la violencia en Colombia. "No me han hecho sentir indiferente, ni he experimentado indiferencia. Es como si estuviera de vuelta allá, pero más contento y alegre," asegura.

La labor de estos jóvenes se centra en promover el buen uso del tiempo libre en sus comunidades, creando espacios comunitarios mensuales que abarcan desde actividades de arte y recreación para niños y niñas, hasta talleres formativos y ferias de entretenimiento con espacios deportivos y cine foros para adolescentes. A través de KLK, Jóvenes Construyendo Futuro lanzaron un programa de podcasts en el que comparten información de interés juvenil para su comunidad.

Jóvenes Construyendo Futuro es un ejemplo de cómo la juventud puede ser un agente de cambio positivo en sus comunidades. Esta red está transformando la vida de los niños, niñas y adolescentes de San Lorenzo y está forjando un camino hacia un futuro protegido de la violencia y lleno de oportunidades.

Tú también puedes ayudar a potenciar el trabajo que hacen grupos comunitarios como Jóvenes Construyendo Futuro en Ecuador. Dona ahora.

Agradecemos las contribuciones de nuestros donantes.

31 de octubre 2023

ACNUR Ecuador agradece el apoyo generoso brindado por donantes que han contribuido con fondos asignados y flexibles.

ACNUR Ecuador agradece el apoyo de donantes privados.

Donantes privados en Alemania, Australia, España, Estados Unidos, Italia, Japón, Reino Unido, República de Corea

For more information: Diana Diaz Rodriguez, Associate Communications Officer *diazdi@unhcr.org* | **For media queries:** *ecuqumedia@unhcr.org*