UNHCR ACNUR
La Agencia de la ONU para los Refugiados

Enero 2024

Informe Operacional 25

HONDURAS

Cifras clave de la población

Desplazamiento interno

+247.000

personas han sido desplazadas internamente en Honduras como resultado de la violencia entre 2004 y 2018. Se espera que el desplazamiento interno continúe a un ritmo elevado en 2024 ya que las causas de fondo persisten.

Movimientos mixtos

38.495

personas refugiadas y migrantes en movimientos mixtos ingresaron de manera irregular a Honduras en enero de 2024 y se registraron ante el Instituto Nacional de Migración (INM), más del doble que en el mismo período en 2023.

Asilo

3.213

personas hondureñas solicitaron asilo en México en enero de 2024, clasificándose como la primera nacionalidad en número de solicitudes de asilo a este país.

10

personas solicitaron asilo en Honduras en enero de 2024, compuestas por nicaragüenses (80%) y ecuatorianas/os (20%).

Retorno

48.497

Hondureñas y hondureños fueron retornados al país entre enero y octubre de 2023, principalmente desde Estados Unidos de América, México, Guatemala y España.

Refugio

183

personas refugiadas reconocidas actualmente viven en Honduras.

Nuestra Respuesta

11.300 personas

han sido alcanzadas en enero de 2024 por ACNUR y sus socios, principalmente personas en movimientos mixtos y desplazadas internas, pero también solicitantes de asilo, refugiadas, retornadas y la comunidad de acogida, con servicios como albergue temporal, asistencia en efectivo, gestión de casos, seguimiento de protección, actividades de medios de vida, mitigación de riesgos y a través de actividades de protección basadas en la comunidad.

200	800	3.700	6.100	59
Niñas	Niños	Mujeres	Hombres	LGTBIQ+

Financiamiento

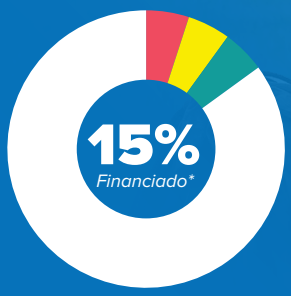

Al 31 de enero del 2024

- Asignación estricta
- Restringida
- Asignación flexible (distribución indicativa)
- No restringida (distribución indicativa)
- Déficit de financiación (indicativo)

**El ACNUR solicita 30,8 millones de dólares para su programa de 2024, de los cuales sólo se financiaron 4,6 millones (15%). Aún se necesitan 26,2 millones de dólares para seguir apoyando a las personas desplazadas por la fuerza, en riesgo de desplazamiento, solicitantes de asilo, refugiadas y en movimientos mixtos.*

ACNUR/Gabriela Villada

Contexto

El desplazamiento interno forzado persistió en enero de 2024.

El resumen a continuación destaca los importantes desafíos enfrentados por Honduras, incluyendo violencia generalizada, problemas de derechos humanos, inestabilidad política y amenazas ambientales:

Violencia y extorsión

A pesar del Estado de Excepción vigente desde diciembre de 2022 hasta enero de 2024, se registraron **nueve muertes en tres homicidios múltiples y 11 muertes violentas** fueron reportadas en cuatro departamentos del país en el último fin de semana del mes.

Honduras sigue teniendo las tasas de homicidio más altas de toda Centroamérica.

El transporte público se ha visto obligado a **cesar operaciones debido a amenazas violentas de extorsión** particularmente en las regiones norte y sur. En Tegucigalpa, el ataque armado de extorsionadores a autobuses llevó a interrupciones en el transporte público.

El **aumento de la violencia** se debió a la influencia continua de varios grupos criminales que controlan territorios y amenazas de extorsión.

Violencia de género

En enero de 2024, 21 mujeres fueron asesinadas violentamente con una tasa de impunidad del 95%.

Honduras ocupa el primer lugar en América Latina y el Caribe, y el quinto a nivel mundial en tasas de feminicidio.

Las personas LGBTIQ+ son particularmente afectadas por la violencia.

Violaciones de derechos humanos

Periodistas, defensoras/es de derechos humanos y maestras/os continúan estando en primera línea de violaciones de derechos humanos con amenazas de ser asesinadas/os.

Los recursos naturales de la región de la Moskitia y su ubicación estratégica la convierten en un punto importante para el tráfico de drogas. Las comunidades indígenas locales son altamente vulnerables a ser forzadas a entrar en el comercio de drogas por el crimen organizado, impulsado por la inseguridad alimentaria.

Reclutamiento forzado de la niñez

Grupos criminales están reclutando forzosamente a la niñez.

Comparado con el mismo periodo del año pasado, ha habido un aumento del 19% en asesinatos de jóvenes, niñas y niños. Nueve fueron rescatadas/os de la trata de personas en tres áreas diferentes del país.

En enero de 2024, la niñez estuvo entre las más altas en cifras de personas retornadas, muchas de ellas no acompañadas.

Agravantes de la situación

Desafíos políticos y legislativos

La desunión del Congreso y la **falla en ratificar nuevas leyes alimentaron la incertidumbre y el potencial para el desasosiego social.** El contexto político ha sido denominado por la prensa local como un "huracán político".

Desafíos ambientales

El cambio climático está empeorando la vulnerabilidad al desplazamiento forzado.

Las sequías y el aumento de temperaturas están impactando los medios de vida de las personas y aumentando la pobreza.

Medios de vida

Factores económicos exacerban aún más las vulnerabilidades, con bajos ingresos haciendo difícil para muchas personas satisfacer incluso las necesidades básicas.

La inseguridad económica y el desempleo obstaculizan la recuperación de medios de vida después del desplazamiento forzado y exacerban la vulnerabilidad en un contexto de violencia generalizada.

Contexto

Resultados

Desplazamiento Interno

La violencia generalizada, la influencia del crimen organizado, la extorsión, la inestabilidad política y los desafíos económicos crean un ambiente propicio para el desplazamiento forzado.

ACNUR y otras organizaciones internacionales iniciaron una campaña para concienciar sobre estas **causas y los impactos del desplazamiento interno forzado en Honduras.**

Estudiantes de la UNAH junto con el ACNUR publicaron dos videos abordando las causas raíz del desplazamiento en Honduras y proporcionaron perspectivas sobre el reconocimiento de casos de desplazamiento forzado.

Movimientos mixtos

La tendencia de aumentar números de refugiadas/os y migrantes entrando y transitando por Honduras continúa en 2024,

lo cual tiene un impacto severo en las ya limitadas condiciones de recepción.

38.495 personas en tránsito se registraron con el Instituto Nacional de Migración (INM) después de entrar irregularmente, más del doble del número del mismo período en 2023. El **49% de las entradas irregulares fueron mujeres, niñas, niños y adolescentes.**

Las **principales nacionalidades** fueron venezolanas, cubanas, haitianas, ecuatorianas y guineanas.

El ACNUR estima a través del monitoreo fronterizo que más de

50.000 personas transitaron por Honduras,

ya que no todas se registran con el INM.

Además, la primera caravana del año con alrededor de 500 personas partió el 20 de enero desde San Pedro Sula.

Principalmente hondureñas/os y algunas/os venezolanas/os cruzaron a Guatemala por la frontera de El Corinto. Las autoridades guatemaltecas dispersaron al grupo y devolvieron a varias de las personas que ingresaron al país de manera irregular a la frontera hondureña.

Amnistía Migratoria

El Congreso Nacional en Honduras aprobó la extensión de la amnistía migratoria para entradas irregulares hasta el 31 de diciembre de 2024.

La amnistía reduce los riesgos de protección para las personas en movimiento ya que menos personas se ven forzadas a recurrir a mecanismos de afrontamiento negativos como mendigar o sexo de supervivencia para pagar la multa administrativa. Además, la amnistía disminuye su vulnerabilidad a caer en redes de contrabando y/o trata.

RESPUESTA

PROTEGER

En enero, el ACNUR continuó esfuerzos para monitorear y mejorar la situación de protección de refugiadas/os y migrantes en Honduras.

Esto incluyó el **fortalecimiento de capacidades gubernamentales, sensibilización pública y monitoreo de áreas fronterizas y principales centros de tránsito** para evaluar las necesidades y tendencias de refugiadas/os y migrantes. El ACNUR colaboró con una variedad de socios, incluyendo organismos gubernamentales y plataformas regionales, para coordinar actividades de protección de manera efectiva. El ACNUR también publicó su más reciente informe de monitoreo de protección de movimientos mixtos.

El ACNUR lanzó varias iniciativas para abordar los desafíos enfrentados por poblaciones vulnerables, particularmente niñas, niños y adolescentes, en acceder a su derecho a la educación en medio de amenazas de extorsión y violencia. Para conmemorar el Día Nacional de la Mujer en Honduras, el ACNUR lanzó un video para apoyar los derechos de las mujeres y abogar por su protección e inclusión.

Los esfuerzos de sensibilización pública incluyeron **resaltar el reclutamiento forzado de la niñez como un impulsor clave del desplazamiento forzado,** según reportó La Prensa.

Además, el Instituto de Propiedad Nacional y el ACNUR iniciaron la campaña “Tu hogar registrado, tu derecho asegurado”, dirigida a **informar al público sobre los derechos de propiedad y la importancia del registro de propiedades** en proteger contra el despojo debido a desplazamiento forzado o cambio climático.

A través del monitoreo fronterizo, el **ACNUR observó la preocupante presencia de traficantes de personas en puntos de entrada y salida fronterizos.** El ACNUR y el Comité Internacional de Rescate (IRC, por su sigla en inglés) llevaron a cabo una misión conjunta al puesto de control interno de la frontera en El Pescadero para evaluar necesidades relacionadas con violencia de género e identificar espacios seguros para sus actividades, interactuando con actores locales para fortalecer la respuesta a dicha violencia.

Para apoyar la **identificación y registro de retornados en necesidad de protección,** el ACNUR donó equipo informático al Secretaría de Desarrollo Social (SEDESOL), mejorando la capacidad del Observatorio de Desarrollo Social (ODS) de SEDESOL en los Centros de Atención al Migrante Retornado (CAMR) en el norte de Honduras.

Para **fortalecer el sistema de asilo hondureño,** el ACNUR donó 20 unidades de suministro de energía, cuatro impresoras multifuncionales y 32 tóneres a la Unidad de Derechos Humanos del INM. El nuevo equipo informático mejorará el registro de solicitudes de asilo y la emisión de permisos de estancia especial por razones humanitarias.

El ACNUR continuó liderando los grupos de coordinación local en las áreas de distrito norte y central, y en las fronteras sureste y occidental. Con más de 30 actores, los grupos continúan apoyando al gobierno para proporcionar servicios de recepción. El Gobierno de Honduras, con el apoyo del ACNUR, participó en la VI reunión anual del MIRPS en Panamá, destacando las actividades del Gobierno en el avance del diálogo político regional y sus contribuciones para abordar el desplazamiento interno y apoyar a refugiadas/os y solicitantes de asilo.

En general, las actividades del ACNUR en enero se centraron en **mejorar la protección, aumentar la sensibilización y fortalecer los sistemas de respuesta para apoyar a refugiadas/os, migrantes e personas en riesgo de desplazamiento forzado en Honduras,** demostrando un enfoque integral para abordar los complejos desafíos que enfrentan.

Con el apoyo del ACNUR, el Gobierno de Honduras participó en la VI reunión anual del MIRPS en Panamá.

© ACNUR/Tito Herrera

RESPONDER

En enero, el ACNUR continuó brindando apoyo a refugiadas/os, migrantes y personas retornadas en Honduras, mejorando las instalaciones de recepción y fomentando la conciencia pública sobre los problemas de desplazamiento forzado.

Artículos esenciales de refugio, incluidos colchones, mantas, literas, productos de higiene, entre otros, fueron distribuidos en cinco albergues y facilidades de alojamiento temporal. En Choluteca y El Paraíso, el ACNUR proporcionó 300 colchones, 500 mantas y varios otros artículos para mejorar las condiciones de los albergues temporales. Adicionalmente, 89.620 productos de higiene fueron donados a cinco organizaciones e instituciones que atienden a personas que ingresan por la frontera sureste, apoyando aún más el bienestar de las personas en movimientos mixtos.

El ACNUR también continuó con **visitas regulares a la Casa del Migrante en Ocotepeque** para asegurar que aquellas personas en necesidad de protección fueran identificadas y recibieran información sobre protección.

El **INM, con el apoyo del ACNUR, proporcionó 71 kits de ayuda humanitaria** con suministros alimenticios, así como productos de higiene, domésticos y ropa a 118 solicitantes de asilo y refugiadas/os en todo el país. El INM también aprovechó la oportunidad para entregar nuevos certificados para solicitantes de asilo renovables cada tres meses, actualizar a las personas sobre el estado de sus casos y dar seguimiento a sus necesidades de protección.

Las iniciativas de concientización pública juegan un papel crucial en la estrategia de protección del ACNUR, con actividades que van desde cobertura mediática sobre el reclutamiento forzado hasta el lanzamiento de la campaña "Protegiendo vidas". Esta campaña tiene como objetivo informar sobre los desafíos del desplazamiento forzado y los mecanismos institucionales de protección disponibles bajo la Ley de Desplazamiento, incluyó un concurso de arte y videos educativos.

Al entregar kits de higiene diferenciados por género en Tegucigalpa y participar en esfuerzos de concienciación integral, el ACNUR abordó necesidades inmediatas y **trabajó hacia la creación de un entorno más informado y empático para las personas en movimientos mixtos en Honduras,** ya que cientos de personas, incluidas mujeres y niños, niñas, pasaron la noche en espacios públicos en enero.

El ACNUR, a través de su socio el NRC, registró a **352 personas para la gestión de casos,** enfocándose principalmente en personas desplazadas internamente y aquellas en riesgo de desplazamiento.

Se registraron 90 incidentes, el 30% de los cuales se relacionaron con incidentes graves, como asesinatos.

Para abordar estas urgentes necesidades de protección, el ACNUR proporcionó 39.300 dólares en asistencia monetaria a 88 familias, beneficiando a 270 personas.

El ACNUR también identificó y registró 38 casos de 96 retornadas/os con necesidades de protección internacional en los Centros para Migrantes Retornados en Honduras. El ACNUR les proporcionó información sobre protección, asistencia legal y referencias a socios para casos con necesidades específicas.

Para mejorar las condiciones de recepción para refugiadas/os y migrantes, **en enero de 2024, el Servicio de Información Móvil del ACNUR alcanzó a 10.199 personas en movimientos mixtos en Choluteca, Danlí y Trojes, así como a 3.441 personas en Machuca, Agua Caliente.** El servicio, operado por Visión Mundial, proporciona información vital sobre protección legal, ubicaciones de albergues temporales y el Programa de Parole de EE.UU. La mayoría de las personas atendidas fueron venezolanas, colombianas, ecuatorianas, haitianas y cubanas.

El ACNUR y sus socios también brindaron albergue temporal a más de 1.400 personas en movimientos mixtos en situaciones vulnerables que transitaban por Honduras, realizado en seis diferentes albergues en el país.

El ACNUR y sus socios proporcionan refugio temporal a familias como la de Kiara, soltera de tres hijos forzada a huir por la violencia.

© ACNUR/Lucía Martínez

EMPODERAR

El ACNUR continuó con iniciativas dirigidas a empoderar a comunidades vulnerables y mejorar su resiliencia frente a riesgos de protección.

En el distrito central, zonas sureste, norte y noroeste, el ACNUR trabajó estrechamente con grupos de jóvenes, personas LGBTIQ+, personas con discapacidades y liderazgos comunitarios locales para desarrollar e implementar estrategias de protección integrales para 2024.

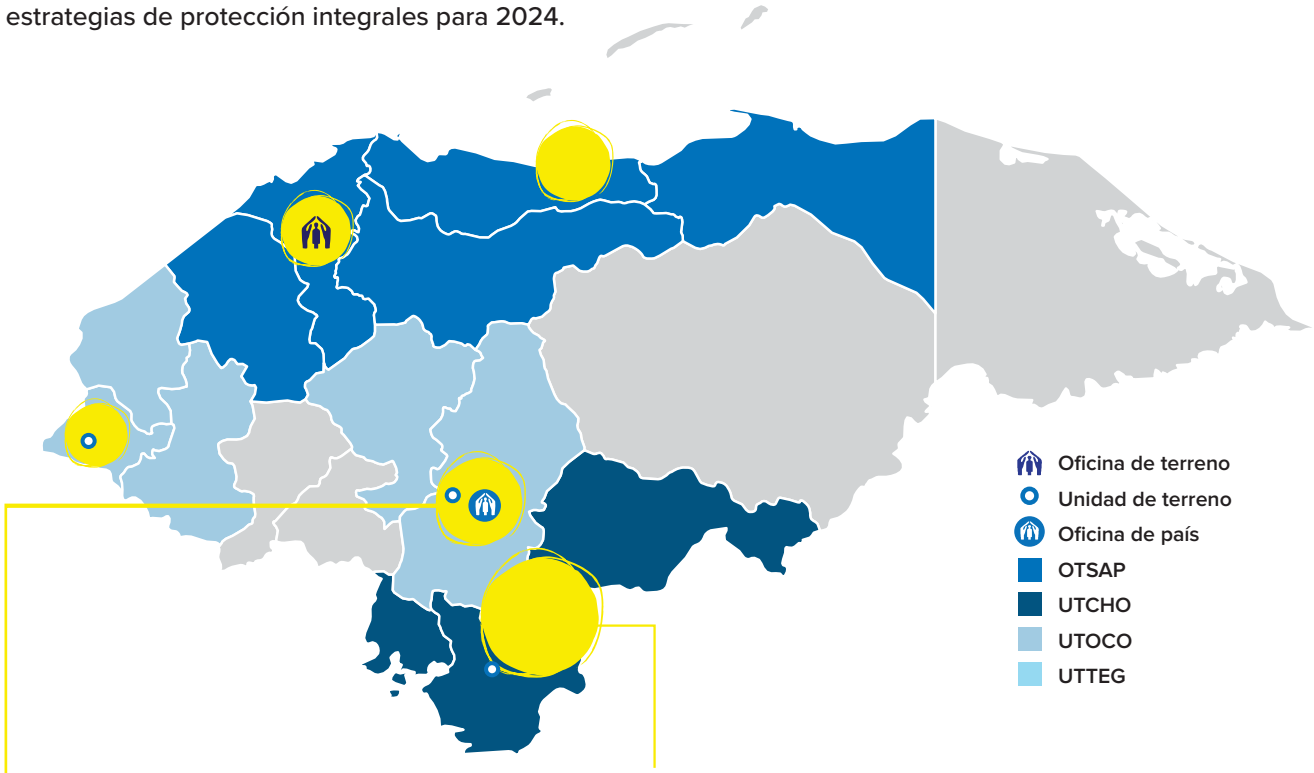

Oficinas:
01 Oficina de país en Tegucigalpa
01 Oficina de terreno en San Pedro Sula
03 Unidades de terreno en Choluteca, Ocotepeque y Tegucigalpa

Distrito Central

En el distrito central, el ACNUR donó material deportivo al complejo Villa Olímpica en Tegucigalpa en colaboración con la Comisión Nacional de Deportes, Educación Física y Recreación (CONDEPOR). Esta iniciativa, parte de la estrategia Deportes para la Protección, se enfocó en más de 100 niñas, niños y jóvenes de ocho comunidades urbanas de alto riesgo, buscando **fomentar un sentido de comunidad y reducir la vulnerabilidad a la violencia y el desplazamiento.**

El ACNUR impartió un taller sobre higiene menstrual a 20 niñas, de entre 9 y 15 años, en una comunidad urbana afectada por la violencia de pandillas. Este taller se organizó en colaboración con un grupo juvenil local y buscó desafiar el estigma alrededor de la menstruación y abordar su impacto en la educación de las jóvenes, particularmente los problemas de abandono escolar. La iniciativa también buscó empoderar al grupo juvenil y extender su alcance a más niñas en sus comunidades.

Sudeste

El ACNUR facilitó discusiones estratégicas en 18 comunidades involucrando a líderes locales en la integración de planes de protección comunitaria en las agendas municipales. Estos esfuerzos estuvieron diseñados para reducir los riesgos de desplazamiento interno y fortalecer la cohesión comunitaria. En Las Flores, San Marcos de Colón, la inauguración de una escuela y espacio comunitario apoyado por el ACNUR proporcionó espacios seguros para personas en situaciones vulnerables y mejoró el ambiente de aprendizaje.

Para abordar la violencia de género, el **ACNUR difundió información sobre canales de referencia para casos de violencia de género en Choluteca,** mejorando las capacidades locales para responder eficazmente a tales incidentes.

El ACNUR donó equipo deportivo al equipo de béisbol Fronterizos de San Miguel para promover la convivencia pacífica y mitigar los riesgos de desplazamiento forzado. Mientras que el Centro Educativo José Cecilio del Valle recibió instrumentos musicales para **fomentar la participación juvenil en actividades culturales, contribuyendo a la promoción de una convivencia pacífica.**

En general, el enfoque multifacético del ACNUR en Honduras involucró la **mejora de mecanismos de protección, el empoderamiento de comunidades a través de deportes, educación e iniciativas de concienciación, y la dirección de la violencia de género,** todo orientado a crear ambientes más seguros y resilientes para las poblaciones vulnerables.

RESOLVER

El ACNUR, en estrecha colaboración con una variedad de socios, ha avanzado en oportunidades de educación y medios de vida para personas desplazados forzosamente o en riesgo de desplazamiento en Honduras.

El ACNUR participó en eventos organizados por la Fundación INTUR en San Pedro Sula y Tegucigalpa el 23 y 25 de enero, respectivamente. Estos eventos, que contaron con la participación de más de 15 organizaciones del sector privado y la sociedad civil, subrayaron la importancia del programa de educación formal apoyado por el ACNUR diseñado para personas desplazadas internamente, refugiadas y aquellas en riesgo de desplazamiento. En una asociación estratégica con INTUR, el **ACNUR ha establecido el objetivo de facilitar la finalización de la educación secundaria formal para 60 adultos en 2024.**

La OIM y el ACNUR coorganizaron un taller sobre las mejores prácticas para la mitigación de riesgos durante las intervenciones de medios de vida. Asistido por representantes de 15 organizaciones socias, el taller proporcionó una plataforma para compartir diversas estrategias de prevención y mitigación de riesgos implementadas por los socios. La participación de actores clave, incluyendo cámaras de comercio, el Consejo Hondureño de la Empresa Privada (COHEP), la Fundación Hondureña de Responsabilidad Social Empresarial (FUNDAHRSE), y varias organizaciones de la sociedad civil, fue fundamental para mejorar la coordinación y desarrollar soluciones efectivas y sostenibles para los desafíos enfrentados por las personas desplazadas y aquellas en riesgo en Honduras.

En El Triunfo, sureste de Honduras, el ACNUR colaboró con la Unidad de Desarrollo Económico Municipal Local para vincular las acciones del ACNUR en protección basada en la comunidad y medios de vida al plan operativo anual del municipio, fortaleciendo sinergias y recursos.

Este enfoque multifacético destaca el **compromiso continuo del ACNUR con la identificación de soluciones duraderas para las poblaciones vulnerables** a través de iniciativas de educación y empoderamiento económico.

ACNUR apoya a jóvenes hondureños promoviendo la educación y medios de vida a través de alianzas estratégicas.
© ACNUR/Gabriela Villeda

Agradecemos las contribuciones de nuestros donantes

a 15 de diciembre de 2023

ACNUR agradece las contribuciones de los países donantes que contribuyen a la oficina en Honduras y a los programas globales con financiación flexible:

Australian Aid · Belgium partner in development · In partnership with Canada · Irish Aid Rialtas na hÉireann Government of Ireland · UKaid from the British people

Para más información: Caroline Scotti Vilain / Oficial de reportes scottivi@unhcr.org