Honduras

Informe Operacional

N.37 | Enero 2025

UNHCR ACNUR
La Agencia de la ONU para los Refugiados

Cifras clave de la población

Desplazamiento interno

+247.000

personas han sido desplazadas internamente en Honduras como resultado de la violencia generalizada entre 2004 y 2018. Las cifras podrían ser mayores en 2025, ya que persisten los factores que generan el desplazamiento interno.

Retorno

+2.500

personas hondureñas fueron retornadas al país en enero de 2025.

Asilo

35

nuevas solicitudes de asilo se registraron, marcando la cifra mensual más alta registrada hasta la fecha.

8.300

personas fueron registradas tras ingresar de manera irregular a Honduras en enero 2025. El 98% entró por Danlí y el 2% por Choluteca. Las cinco principales nacionalidades fueron de Cuba, Venezuela, Haití, India y China. De ellas, el 47% eran hombres, 31% mujeres, 12% niños y 10% niñas. Según el monitoreo de ACNUR y sus socios, unas 10,000 personas refugiadas y migrantes ingresaron y cruzaron territorio hondureño durante enero de 2025.

Refugio

+200

personas refugiadas reconocidas viven actualmente en Honduras.

Nuestra Respuesta

+780
personas se desplazaron de norte a sur según cifras de ACNUR y sus socios.

+1.450
personas fueron asistidas en albergues nacionales ubicados en las fronteras sureste y occidente.

+1.500
personas recibieron información y servicios de protección en puntos clave de entrada y salida, a través de ACNUR y sus socios.

+300
personas recibieron servicios especializados de protección a través de una institución nacional.

+200
personas fueron atendidas con servicios de salud y apoyo psicosocial brindados por ACNUR y sus socios.

+150
personas recibieron asesoramiento jurídico sobre el acceso al asilo y los derechos por parte del Defensor del Pueblo a través de sus unidades móviles en zonas fronterizas clave, con el apoyo de ACNUR.

Financiamiento

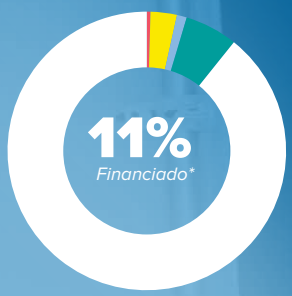

Al 31 de enero del 2025

- Asignación estricta
- Restringida
- Asignación flexible (distribución indicativa)
- No restringida (distribución indicativa)
- Déficit de financiación (indicativo)

*ACNUR solicitó **30.7 millones de USD** para su programa de 2025, de los cuales solo 3.3 millones (11%) han sido financiados. Se requieren 27 millones de USD adicionales para continuar apoyando a personas desplazadas forzadamente, en riesgo de desplazamiento, retornadas con necesidades de protección, solicitantes de asilo, personas refugiadas y migrantes en Honduras.

Contexto

Honduras sigue siendo uno de los países más violentos de la región. En enero de 2025 se registraron tres masacres que involucraron a diez personas, así como **25 femicidios**. Solo en Tegucigalpa se reportaron **62 casos de violencia contra mujeres**, de los cuales el **77%** correspondía a violencia doméstica o sexual. Además, las tensiones relacionadas con la tierra generaron nuevos riesgos de desplazamiento en la región norte.

Ante los cambios en las políticas migratorias de los Estados Unidos de América, el Gobierno hondureño intensificó sus esfuerzos para apoyar a las personas retornadas mediante el programa **"Hermana, Hermano, Vuelve a Casa"**, que brinda asistencia económica, alimentación y apoyo a la reintegración para facilitar retornos dignos. En coordinación con ACNUR, las autoridades reforzaron la respuesta de protección para garantizar la remisión de personas con necesidades de protección al sistema nacional de protección social, administrado por la Secretaría de Derechos Humanos conforme a la Ley de Protección a Personas Desplazadas Internamente.

Los cambios en las políticas migratorias de los Estados Unidos de América también contribuyeron al aumento de personas que ingresan de manera irregular a Honduras para dirigirse al sur, hacia Costa Rica, Colombia o Venezuela. ACNUR continúa apoyando a las autoridades nacionales en la provisión de información sobre acceso al asilo, asistencia humanitaria y protección para personas desplazadas forzadamente y en riesgo de desplazamiento.

Respuesta

Protección y Asistencia Legal

ACNUR brindó asistencia técnica al Instituto Nacional de Migración (INM) para fortalecer los procedimientos nacionales de asilo mediante mejoras en la documentación, los sistemas de referencia y el inicio de la emisión de Documentos de Viaje según la Convención. En enero de 2025, el INM registró **35 nuevas solicitudes de asilo**, lo que representa un incremento del 250% con respecto al mismo periodo en 2024. Durate el mes de reporte, el INM reconoció a **13 personas como refugiadas.** Además, ACNUR ayudó a más de **1,300 personas** a acceder a servicios de protección y coordinó respuestas de albergue de emergencia junto a Cáritas y el Consejo Noruego para Refugiados. ACNUR y sus socios también asistieron a un número creciente de personas que se desplazaban hacia el sur, reflejando el impacto de los cambios en las políticas migratorias de los Estados Unidos de América.

ACNUR trabaja junto al gobierno para mejorar la respuesta nacional, asegurando que las personas hondureñas deportadas tengan acceso a asistencia humanitaria, protección de derechos y soluciones duraderas.

© ACNUR / José Bonilla

Protección a la Niñez, Mujeres y Comunidades

ACNUR colaboró con la Secretaría de Niñez, Adolescencia y Familia en una campaña nacional para prevenir el abuso sexual infantil. Se donaron materiales educativos a los Espacios Amigos de la Niñez en zonas fronterizas para crear entornos más seguros para niñas y niños refugiados y migrantes que ingresan al país. También se organizaron actividades deportivas que alcanzaron a más de **115 niñas, niños y jóvenes** de comunidades con alto riesgo de desplazamiento por violencia. ACNUR mantuvo diálogo con líderes municipales en todo el país para abordar necesidades locales de protección y desarrollar conjuntamente estrategias de protección comunitaria, fortaleciendo la resiliencia con apoyo de organizaciones locales y autoridades gubernamentales. En San Pedro Sula, se priorizó el acceso humanitario en comunidades doblemente afectadas por desplazamiento forzado y riesgos climáticos, como las inundaciones.

ACNUR y sus socios contribuyen a la creación de entornos protectores mediante la capacidad única del deporte para atraer a jóvenes, proporcionando un entorno seguro para niñas, niños y jóvenes desplazados.

© ACNUR / Lucía Martínez

Fortalecimiento de Capacidades Locales e Integración

ACNUR trabajó con actores nacionales y locales para ampliar oportunidades de medios de vida y mejorar el acceso a formación técnica para personas desplazadas forzadamente. En Choluteca, se apoyó un programa para fortalecer las competencias de personas refugiadas, desplazadas internas y retornadas con necesidades de protección, facilitando su inserción en el mercado laboral. Como resultado, **nueve jóvenes** se graduaron de un curso técnico en diseño gráfico. ACNUR también colaboró con la Comisión Nacional para el Desarrollo de la Educación Alternativa No Formal y la Cámara de Comercio de Cortés para abrir nuevas rutas de inclusión económica. Junto a Ciudad Mujer, se llevó a cabo un taller nacional de autocuidado en Comayagua, que reunió a **50 funcionarias y funcionarios** responsables de apoyar a mujeres y niñas sobrevivientes de violencia. Esta iniciativa buscó fortalecer el autocuidado de personal de primera línea y brindar herramientas prácticas para mejorar su capacidad de respuesta.

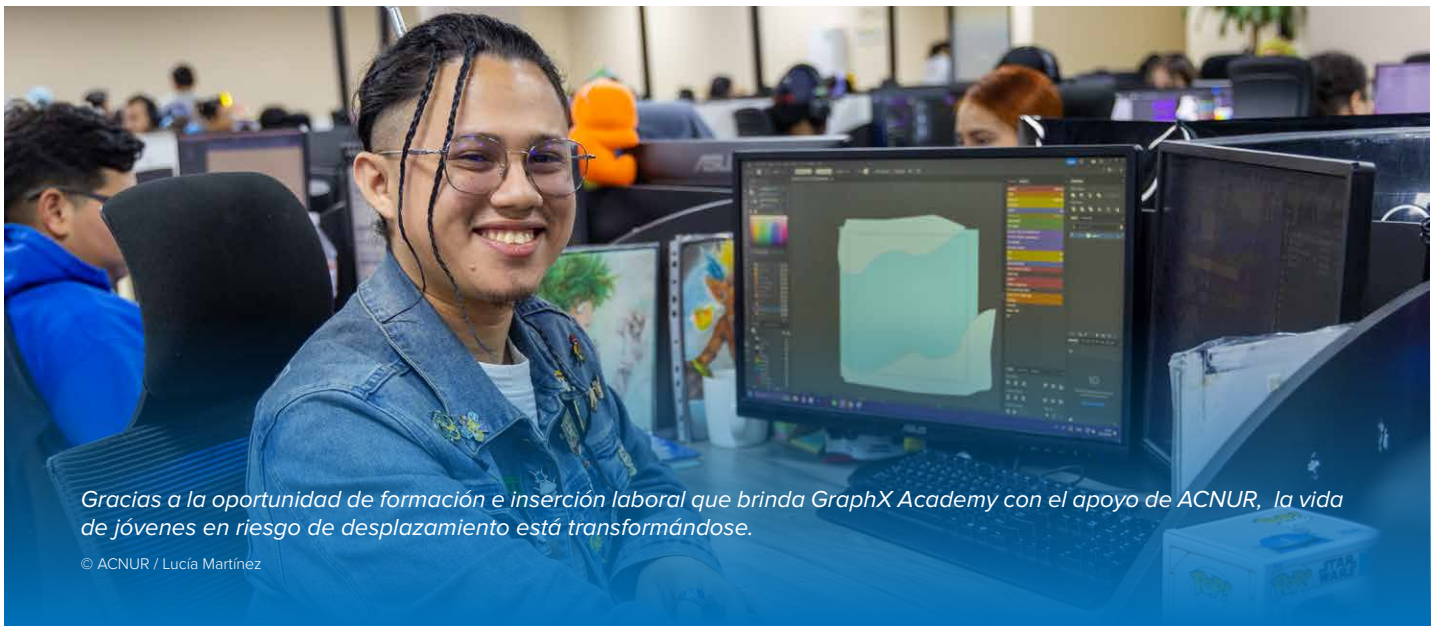

Gracias a la oportunidad de formación e inserción laboral que brinda GraphX Academy con el apoyo de ACNUR, la vida de jóvenes en riesgo de desplazamiento está transformándose.

© ACNUR / Lucía Martínez

Coordinación Estratégica

ACNUR brindó apoyo técnico a la **Comisión Interinstitucional para la Protección de Personas Desplazadas Forzadamente (CIPPDEF)** para establecer tres subcomisiones que fortalecen la coordinación institucional sobre los sistemas de respuesta nacional, financiamiento de la protección y política pública, en el marco de la Ley para la Prevención, Atención y Protección de Personas Desplazadas Internamente. Además, la CIPPDEF decidió crear una subcomisión ad hoc para abordar deportaciones masivas y la atención y protección de personas retornadas con necesidades de protección. Otros actores como el INM, la Organización Internacional para las Migraciones, la Cruz Roja Hondureña y la Pastoral de Movilidad Humana participarán en esta subcomisión.

Para fortalecer la coordinación interinstitucional sobre los sistemas de respuesta nacional, en el marco de la Ley para la Prevención, Atención y Protección de Personas Desplazadas Internamente, ACNUR brinda apoyo técnico a la Comisión Interinstitucional para la Protección de Personas Desplazadas Forzadamente.

© Gobierno de Honduras

ACNUR agradece las contribuciones de países donantes como

el apoyo de las siguientes entidades

y las contribuciones de nuestros donantes privados en

Australia, España, Italia, Japón y República de Corea

Agradecemos el apoyo fundamental brindado por donantes que han contribuido a los programas globales de ACNUR en fondos flexibles.

*A enero de 2025

Para más información: Néstor Pérez Grádiz / Asistente Senior de Reporte perezne@unhcr.org