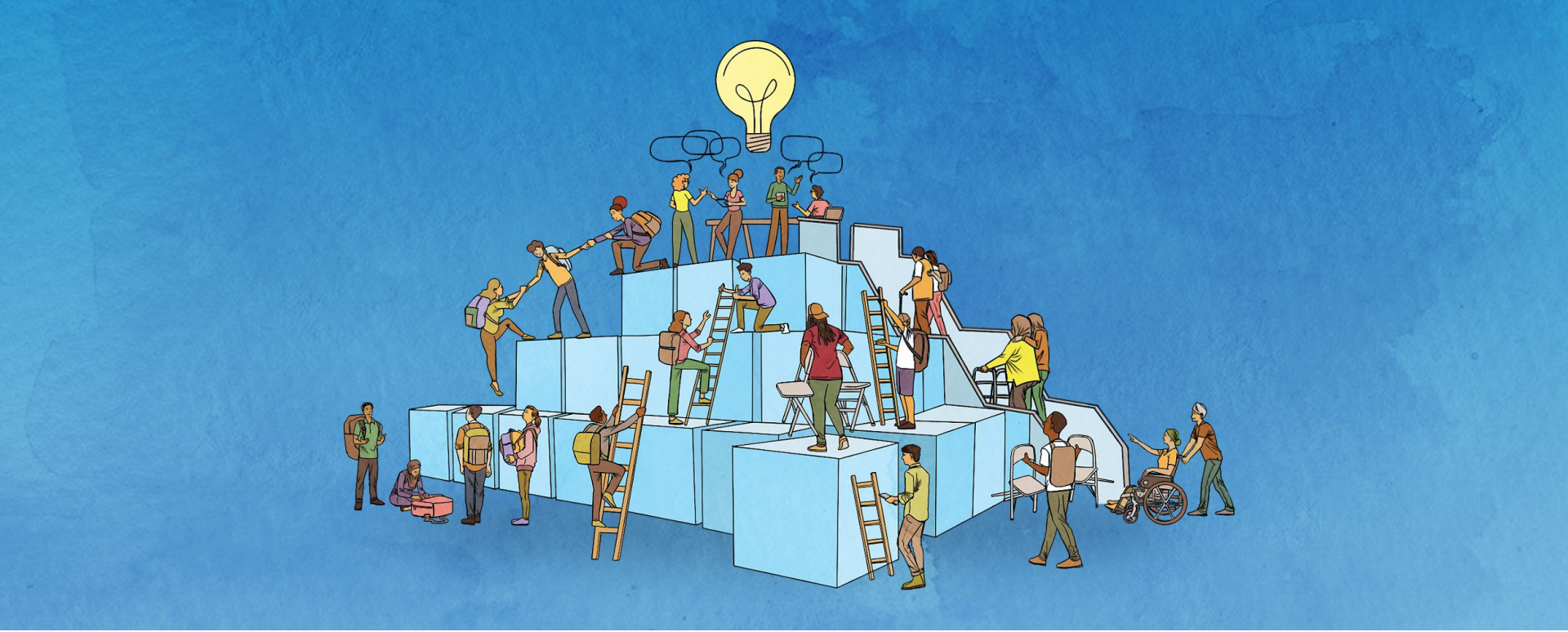

صندوق الابتكار بقيادة اللاجئين التابع للمفوضية السامية للأمم المتحدة لشؤون اللاجئين 2025

دعم إبداع جميع الأشخاص النازحين قسراً

نبذة عن الصندوق

يدعم صندوق الابتكار بقيادة اللاجئين إبداع جميع الأشخاص النازحين قسراً وعديمي الجنسية. **ويهدف إلى إعادة تشكيل مشاركتهم في تقديم المساعدات الإنسانية** من خلال ضمان أن يكون الأشخاص النازحون قسرا وعديمي الجنسية من جميع الخلفيات والأعمار والأجناس في صميم القرارات التي تؤثر على حياتهم، وأن يقودوا عملية تحديد الاحتياجات وتصميم الحلول المبتكرة.

يقدم الصندوق **دعماً شاملاً – يجمع بين الموارد المالية والدعم التقني والخبرات الأخرى – مباشرة إلى المنظمات التي يقودها الأشخاص النازحون قسراً أو عديمي** الجنسية، لتمكينهم من تصميم وتنفيذ تدخلات جديدة لها تأثير إيجابي دائم على مجتمعاتهم. ويقع الإدماج في صميم هذا العمل، مما يضمن أن تعمل جميع المنظمات المدعومة جنباً إلى جنب مع أفراد المجتمع لتصميم وتنفيذ حلولها.

ما يقدمه الصندوق

- **الدعم المالي لاختبار الأفكار وتطويرها:** يمكن للمنظمات التقدم بطلب للحصول على ما يصل إلى 45,000 دولار أمريكي (تدفع بالعملة المحلية) لمدة 24 شهراً.
- **تعزيز المنظمات ودعم إدارة المشاريع:** تتلقى المنظمات المدعومة مساعدة من المفوضية السامية للأمم المتحدة لشؤون اللاجئين لمساعدتها على بناء قدراتها لتصميم المبادرات وتنفيذها بفعالية.
- **الدعم بين الأقران:** سيتم تشجيع المنظمات المختارة على الالتقاء وتبادل الخبرات والتعلم من بعضها البعض واستكشاف فرص الشراكة.
- **دعم آخر حسب الحاجة:** على سبيل المثال في مجالات مثل استدامة المشاريع وحجمها، والتدريب على مواضيع محددة، وتقديم المشورة بشأن نماذج الأعمال، ودعم وسائل الإعلام والاتصالات، وغيرها.
- **التركيز على التعلم:** سوف يساعد الصندوق المنظمات المدعومة على قياس النتائج وتقييم تأثير مبادراتها وجمع المعلومات لدعم النمو.

شروط الأهلية

أن تكون عضواً في **منظمة قائمة مسجلة أو غير مسجلة يقودها أشخاص نازحون قسراً أو عديمو الجنسية**، وفقاً لتعريف المفوضية السامية للأمم المتحدة لشؤون اللاجئين.

يجب أن **يكون** لهذه المنظمة **سجل حافل في تنفيذ** مبادرات هادفة في مجتمعها

أن يتألف ما لا يقل عن 50٪ من قيادة المنظمة المتقدمة من أشخاص نازحين قسراً أو عديمي الجنسية.

يجب أن تكون المنظمة قادرة على تقديم وثائق تتعلق بأعضائها وهيكلها، تثبت وضعهم كأشخاص نازحين قسراً و أدوارهم ومسؤولياتهم.

المشاريع المدعومة من خلال صندوق الابتكار بقيادة اللاجئين

بين
2022 - 2024

54
مشروع مدعومة

8,550
طلبات تم استلامها

تعزيز مهارات الدعوة لتغيير الرواية حول انعدام الجنسية من خلال التدريب والبحث والتعاون مع الجهات المعنية الرئيسية.

الدعوة وبناء القدرات - إيطاليا

تعزيز حل النزاعات والتعايش السلمي والتماسك الاجتماعي بين اللاجئين والمجتمعات المضيفة من خلال الدراما والمسرح.

التعايش السلمي - جنوب السودان

تعزيز الاندماج الاجتماعي والاقتصادي للاجئين والمجتمعات المضيفة من خلال السياحة المتجددة.

الاندماج الاجتماعي والاقتصادي - كولومبيا

RLIF 2025 – الجدول الزمني

اتخاذ قرار اللجنة التوجيهية
أعضاء اللجنة التوجيهية لمناقشة واتخاذ القرارات النهائية

مرحلة العرض
تتم دعوة المنظمات المختارة إلى تقديم أفكارها والإجابة على أسئلة RB/CO/IS

القائمة الطويلة
اختيار المقترحات الواعدة

إطلاق التمويل
تقديم المنظمات لمقترحاتها عبر الإنترنت

نهاية نوفمبر- ديسمبر

النصف الثاني من نوفمبر

النصف الأول من نوفمبر

النصف الثاني من أكتوبر

منتصف سبتمبر إلى منتصف أكتوبر

النصف الأول من سبتمبر

21

22 أغسطس

توضيح النتائج وإبلاغها
الاتصال بالمنظمات للحصول على أي معلومات نهائية ومشاركة النتائج النهائية

مراجعة اللجنة التوجيهية
يقوم أعضاء المجلس الاستشاري وممثلو الأقسام المعنية في المفوضية السامية للأمم المتحدة لشؤون اللاجئين والجهات المانحة بمراجعة المقترحات وتقييمها

التدقيق والتحقق
تخضع المنظمات لفحص تحقق من قبل Innovation بالتعاون مع المنظمات المضيفة

إغلاق باب تقديم الطلبات

الاعتبارات الرئيسية

دعوة لتقديم مقترحات RLIF 2025

- هناك **نظام جديد لتقديم** الطلبات **عبر الإنترنت** للمتقدمين هذا العام. يمكن للمنظمات التقدم باللغة التي تفضلها، ولكن نموذج الطلب متاح فقط باللغات الإنجليزية/الفرنسية/الإسبانية/العربية.

- سيتم **اختيار** المقترحات **بناءً على جودة/حداثة الفكرة** المقترحة، وليس على أساس عدد محدد من المشاريع/الموارد المالية المتاحة. ستواصل خدمة الابتكار أنشطة جمع التبرعات لجميع صناديق الابتكار.

- ستنتقل المنظمات التي تجتاز أفكارها مرحلة الاختيار الأول إلى **مرحلة الفحص والتدقيق**، حيث **سيُطلب منها تقديم وثائق عن أعضاء المنظمة** - على سبيل المثال، بطاقات هوية اللاجئين أو أي دليل آخر على حالة النزوح القسري الحالية أو السابقة صادر عن المفوضية السامية للأمم المتحدة لشؤون اللاجئين أو أي سلطة معترف بها محليًا - تدعم النسبة المئوية من هيكل القيادة المكون من أشخاص نازحين قسريًا أو عديمي الجنسية. إذا لم تتمكن المنظمة من تقديم هذه الوثائق، فلن يتم المضي قدماً في طلبها.

- تتضمن عملية الاختيار **مرحلة عرض الأفكار**. **ستقدم** المنظمات التي تم إدراجها في القائمة الطويلة والتي اجتازت عملية الفحص بنجاح **أفكارها إلى الزملاء المعنيين في المكتب الإقليمي والعمليات القطرية وخدمة الابتكار**.

الاعتبارات الرئيسية

دعوة لتقديم مقترحات صندوق الابتكار بقيادة اللاجئين لعام 2025

- **لا يركز** الصندوق **على تقنية أو موضوع أو مجال تأثير معين**، بل يشدد على أهمية ضمان تمكين الأشخاص الذين عانوا من النزوح القسري من **تحديد التحديات بأنفسهم وقيادة عملية تصميم الحلول**.

- **يتم صرف** الأموال **على دفعات** - بالعملة المحلية - بما يتماشى مع مراحل المشروع ونتائجه.

- يتعين على المنظمات المختارة **تقديم** تقرير مكتوب كل ثلاثة أشهر عن **التقدم** المحرز في أنشطتها، مع إرفاق وثائق داعمة مثل مقاطع فيديو أو صور. بالإضافة إلى ذلك، ستقوم المفوضية السامية للأمم المتحدة لشؤون اللاجئين **بالتحقق المالي من النفقات المتكبدة** قبل صرف الدفعات اللاحقة. وقد يتم استكمال رصد الأنشطة بزيارات يقوم بها زملاء المفوضية السامية للأمم المتحدة لشؤون اللاجئين إلى البلد المعني.

- المنظمات التي **تلقت دعماً** خلال الجولات السابقة من صندوق الابتكار بقيادة اللاجئين **غير مؤهلة** لتلقي تمويل إضافي - ما لم يتم إغلاق مشروعها المدعوم بالكامل.

- سيبدأ تنفيذ المشاريع المختارة في هذه الجولة في **مارس-أبريل 2026**.

معايير الاختيار والابتكار

ما الذي يعتبر ابتكارًا

طرق جديدة ومبتكرة لحل التحديات الحقيقية التي تواجهها المجتمعات النازحة أو عديمة الجنسية.

تقدم شيئًا جديدًا: حل لم يتم تجربته من قبل.

تكيف الأفكار الحالية بطرق جديدة أو تضيف عنصرًا فريدًا: تستخدم طريقة أو نهجًا نجح في مكان آخر، ولكنها تطبقه بطريقة مختلفة لتلبية الاحتياجات المحددة للمجتمع.

تتحدى الوضع الراهن: تقترح نُهجًا تنقل السلطة إلى المجتمعات، أو تزيل الحواجز، أو تسد فجوة لم يتم معالجتها بشكل فعال في الماضي.

كيف سيتم تقييم المقترحات الواردة

تحديد التحدي (15٪): يحدد بوضوح مشكلة ذات صلة وذات مغزى، بناءً على معرفة المجتمع واحتياجاته وظروفه.

الابتكار (30٪): يقترح حلاً إبداعياً أو أصلياً أو معدلاً يميزه عن الجهود الحالية.

القيادة والمشاركة المجتمعية (20٪): إظهار مشاركة قوية من المجتمع، والمشاركة في الإنشاء والقيادة لأنشطة المشروع، باتباع نهج AGD.

تفاصيل التنفيذ (15٪): وصف مشروع قابل للتنفيذ مع جداول زمنية واضحة وموارد واعتبارات.

التأثير والاستدامة والنطاق (20٪): إظهار إمكانية إحداث تأثير كبير بين أفراد المجتمع، والاستدامة على المدى الطويل وإمكانية التكرار أو التوسع.

أمثلة - معايير

الابتكار: التعليم الرقمي بالطاقة الشمسية

اقتراح مبتكر:

تقترح مجموعة من اللاجئين في جنوب السودان إنشاء فصول دراسية متنقلة تعمل بالطاقة الشمسية ومجهزة بأجهزة لوحية محملة مسبقًا بمحتوى تعليمي بعدة لغات (العربية والإنجليزية واللغات المحلية). سيتم تركيب الفصول الدراسية في المجتمعات الريفية التي يصعب الوصول إليها، حيث لا توجد مدارس رسمية.

لماذا يعتبر هذا الاقتراح مبتكرًا؟

تقديم شيء جديد: في هذه المنطقة النائية، لم يسبق تجربة حل تعليمي رقمي يعمل بالطاقة الشمسية.

تكييف الأفكار الحالية: تم استخدام المحتوى الرقمي في أوغندا، ولكن هنا تم تكييفه مع السياق اللغوي والثقافي، بما في ذلك تسجيلات للمعلمين المحليين.

تحدي الوضع الراهن: يتيح للفتيات المتزوجات والأشخاص ذوي الإعاقة والمزارعين الشباب الحصول على التعليم دون الاعتماد على الهياكل المدرسية التقليدية.

التحدي: الصحة والنظافة أثناء الدورة الشهرية

التحدي المحدد:

في مخيم ناكيفالي للاجئين، تغيب أكثر من 60٪ من الفتيات المراهقات اللواتي تتراوح أعمارهن بين 12 و 18 عامًا عن المدرسة لمدة أسبوع على الأقل شهريًا بسبب نقص منتجات النظافة أثناء الدورة الشهرية.

كيف تم تحديد التحدي؟

تم تحديد المشكلة من قبل مجموعة شبابية بقيادة نساء، بعد إجراء استطلاعات رأي لأكثر من 300 مراهق ومراهقة وعقد اجتماعات مجتمعية مختلطة مع الآباء والأمهات والمعلمين وقادة المجتمع. كما تمت مراجعة سجلات المدرسة التي تظهر أنماط التغيب المرتبطة بالدورة الشهرية.

التأثير المحتمل:

يؤثر هذا التحدي على حوالي 1200 فتاة يذهبن إلى المدرسة في المستوطنة. يمكن أن يؤدي حل هذا التحدي إلى تحسين معدل البقاء في المدرسة والرفاه النفسي والاجتماعي ومشاركة المراهقات في أنشطة المجتمع.

أمثلة - معايير

تفاصيل التنفيذ - مكتبة متنقلة

الاقتراح:

صممت منظمة للنازحين داخليًا مكتبة متنقلة على دراجة ثلاثية العجلات كهربائية، مهيأة للتنقل بين الأحياء التي تضم لاجئين ومهاجرين والمجتمعات المضيفة. وستقدم المكتبة جلسات قراءة ودروسًا في محو الأمية الرقمية.

خطة مفصلة وواقعية:

المدة: 12 شهرًا، مقسمة إلى 3 مراحل (التحضير، التنفيذ، المراقبة).

الميزانية: 10,000 دولار، موزعة على المواد والموظفين والصيانة.

الموارد البشرية: 4 أشخاص معينين محليًا (2 ميسرين، 1 فني، 1 مدير).

المخاطر المحددة: السلامة على الطرق، التخريب.

استراتيجيات التخفيف: اتفاقيات مع القادة المحليين وورش عمل لتوعية المجتمع.

المشاركة المجتمعية - الزراعة الحضرية الشاملة

الاقتراح:

في بلدة حدودية في كولومبيا، أنشأت منظمات اللاجئين الفنزويليين والمجتمع المحلي لجنة مشتركة لتصميم نظام حدائق حضرية في المساحات المهجورة. نشأت الفكرة بعد عدة اجتماعات نظمتها مجموعة من اللاجئات، اللواتي اقترحن المشروع كوسيلة لتحسين التغذية والتعايش، على أن يكون مفتوحًا لجميع أفراد المجتمع.

كيف تنعكس المشاركة المجتمعية؟

تم تصميم المشروع بشكل مشترك من خلال خمس ورش عمل تشاركية بين الأشخاص المشردين قسراً والمجتمع المضيف.

تم تحديد أدوار أعضاء المنظمة وأعضاء المجتمع المحلي في قيادة وتنفيذ أنشطة المشروع بوضوح.

يتم تمثيل الشباب والأشخاص LGBTIQ+ في فريق التنفيذ وكبار السن.

أمثلة - معايير

الاستدامة - محو الأمية الرقمية للنساء اللاجئات ذوات الإعاقة

الأثر:

ستشارك 150 امرأة بالغة من ذوات الإعاقة الجسدية ومعدلات محو الأمية الرقمية المنخفضة بشكل مباشر في البرنامج التجريبي. وسيستفيد أكثر من 500 شخص بشكل غير مباشر.

سيؤدي ذلك إلى تحسين المهارات اللازمة للوصول إلى فرص العمل عن بُعد/الرقمية، والمشاركة في المساحات المجتمعية، ودعم تعليم أطفالهن.

الاستدامة:

تدريب الميسرين المحليين ضمن نفس المجموعة المستفيدة.

تُعقد الدروس في مساحة مجتمعية موجودة بالفعل، دون الحاجة إلى دفع إيجار.

تشكل المشاركات اللواتي يكملن الدورة لجنة تعمل على تكرار النموذج مع مجموعات جديدة.

قابلية التوسع:

نموذج قابل للتكرار في أي مستوطنة ذات احتياجات مماثلة.

سهل التكيف مع لغات أو سياقات أخرى (غير تقني، المواد متوفرة بعدة لغات).

ما الذي لا يشكل ابتكارًا؟

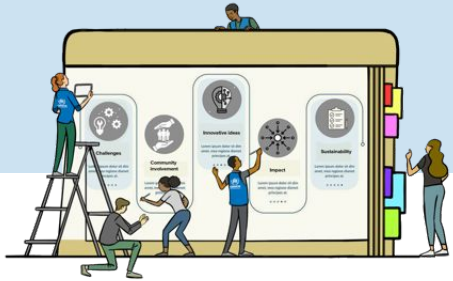

- طلب الدعم لمواصلة مشروع قائم دون توضيح ما هو الجديد فيه.
- عدم توضيح سبب اختلاف الفكرة/النهج المقترح (وكونه أفضل) عن المبادرات القائمة.
- اقتراح مبادرات عامة للحماية أو الإدماج، مثل الموسيقى أو الرياضة من أجل التماسك المحلي، أو ورش عمل حول ريادة الأعمال، أو أنشطة بناء القدرات التي تنفذها المفوضية السامية للأمم المتحدة لشؤون اللاجئين ومنظمات أخرى على الأرض.
- تكرار فكرة قائمة، غير ملائمة للسياق، ولا تتضمن أي عنصر تمييز، أو لا تتمتع بملكية وقيادة مجتمعية قوية
- الأعمال الفردية
- أنشطة لمرة واحدة دون تأثير طويل الأمد

الموارد

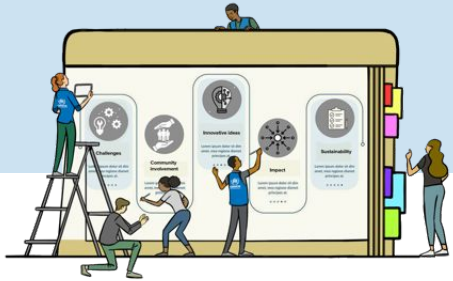

- نموذج غير متصل بالإنترنت - لتسهيل تطوير الاقتراح بطريقة تعاونية
- نظام تقديم الطلبات الجديد - دليل للمنظمات المتقدمة
- مدونة - 8 نصائح لتطوير فكرتك المبتكرة
- قسم الأسئلة الشائعة - في نهاية موقع الصندوق على الإنترنت
- نصائح حول ماهية الابتكار - فيديو لوسائل التواصل الاجتماعي - قريبًا
- (LinkedIn و X) - نصائح حول ماهية الابتكار - شاهد الفيديو
- المشاريع التي دعمها الصندوق في الماضي

الأسئلة الشائعة

من يحق له التقدم بطلب؟ يحق فقط للمنظمات التي يقودها أشخاص عانوا من تجربة النزوح القسري التقدم بطلب. ويشمل ذلك اللاجئين وطالبي اللجوء والنازحين داخليًا والعائدين والأشخاص عديمي الجنسية. نقبل الطلبات من المنظمات القائمة، سواء المسجلة وغير المسجلة، والمعترف بها في مجتمعاتها بفضل مساهمتها الهامة والمشاريع والمبادرات التي نفذتها في الماضي.

كيف تعرفون "المنظمة التي يقودها أشخاص نازحون قسراً أو عديمي الجنسية"؟ المنظمة التي يقودها أشخاص نازحون قسراً أو عديمو الجنسية هي منظمة:

- **تقودها بشكل أساسي أشخاص نازحون قسراً وأشخاص عديمو الجنسية:** وهذا يعني أن أكثر من 50٪ من الأدوار القيادية داخل المنظمة، بما في ذلك مناصب صنع القرار، يشغلها أفراد من اللاجئين أو طالبي اللجوء أو النازحين داخلياً أو العائدين أو عديمي الجنسية.
- أو **يقودها بشكل مشترك/متساوٍ أشخاص نازحون قسراً وعديمي الجنسية والمجتمعات المضيفة:** وهذا يعني أن المنظمة تتوزع فيها أدوار القيادة واتخاذ القرار بالتساوي بين أفراد المجتمعات النازحة قسراً أو عديمة الجنسية والأفراد من المجتمعات المضيفة.

الأسئلة الشائعة

ما هي التكاليف التي يغطيها الصندوق؟ يمكن تغطية جميع التكاليف المتعلقة بأنشطة المشروع، بما في ذلك شراء السلع والخدمات، فضلاً عن تكاليف الموظفين/الموظفين اللازمة لتعزيز أهداف المشروع. ويمكن تغطية تكاليف المكاتب، على سبيل المثال، إذا كانت مرتبطة بشكل واضح بالمشروع. لا يمكن استخدام أموال المفوضية لشراء سلع أو خدمات للاستخدام الشخصي.

ما الذي يعتبر ابتكارًا بالنسبة للصندوق؟ الابتكار لا يتعلق بالتكنولوجيا، بل يتعلق **بمواجهة التحديات بطرق جديدة أو غير مسبوقة لخلق قيمة للمجتمعات**. نقوم بتقييم مدى ابتكار الفكرة على أساس مدى تمثيلها **لنهج إبداعي وجديد** للتحديات التي يواجهها الأشخاص النازحون قسراً والأشخاص عديمي الجنسية والقيمة/الأثر الذي ستولده في المجتمع. قد تكون الأفكار جديدة على المفوضية أو جديدة على السياق أو جديدة على العالم.

لدى منظمتنا فكرة جديدة نود اختبارها، لكننا لم نجربها من قبل. هل لا يزال بإمكاننا التقدم بطلب؟ نعم، لا يزال بإمكانكم التقدم بطلب سواء كنتم قد جربتم فكرتكم في الماضي أم لا. يتعين على المنظمات ببساطة أن تحدد فرصة أو نهجًا أو فكرة ترغب في استكشافها في سياقها، وترتبط بالتغيير الإيجابي الذي تريد المساهمة فيه.

الأسئلة الشائعة

هل يمكن للأفراد التقدم بطلب للحصول على تمويل من الصندوق؟ لا. يجب على المتقدمين التقدم كفريق، عادةً كجزء من منظمة قاعدية أو مجتمعية أو منظمة يقودها لاجئون.

هل يمكن لمنظمة سبق لها التقدم بطلب للحصول على تمويل من الصندوق أن تتقدم مرة أخرى في السنوات اللاحقة؟ نعم، يمكن للمنظمات التقدم بطلب للحصول على تمويل من الصندوق عدة مرات كما تشاء! نحن نشجع بشدة المنظمات التي تقدمت بطلبات في الماضي ولكن لم يتم اختيارها على التقدم مرة أخرى. **ومع ذلك، يرجى ملاحظة أن المشاريع المحددة التي حصلت على دعم خلال الجولات السابقة من الصندوق ليست مؤهلة للحصول على تمويل إضافي لمواصلة التنفيذ.**

كيف ستختارون المشاريع؟ بمجرد تقديم المنظمات لطلباتها، ستجري عملية الاختيار على أربع مراحل:

- 1) **القائمة الطويلة للمقترحات:** تقوم المفوضية بمراجعة الطلبات وتحدد قائمة طويلة من الطلبات الواعدة.
- 2) **الفحص والتدقيق:** تخضع المنظمات المدرجة في القائمة الطويلة لعملية فحص وتدقيق شاملة للتأكد من أهليتها.
- 3) **عرض الفكرة:** ستُدعى المنظمات التي تجتاز عملية الفحص والتدقيق إلى عرض أفكارها أمام لجنة الاختيار.
- 4) **الاختيار النهائي:** تختار اللجنة التوجيهية للصندوق الأفكار الأكثر واعدة لتتم الموافقة عليها من قبل الصندوق.

الأسئلة الشائعة

ما هي معايير التقييم؟ معايير الاختيار الرئيسية هي:

- **تحديد التحدي:** مدى دقة تعريف التحدي. تم أخذ آراء أعضاء المجتمع والجهات المعنية في الاعتبار.
- **الابتكار:** ما إذا كانت هناك حلول مماثلة أم لا. قد تكون الأفكار جديدة على المفوضية أو جديدة على السياق أو جديدة على العالم.
- **مشاركة المجتمع:** التركيز على المشاركة في الإبداع ونهج التنمية الشاملة.
- **الجدوى:** قابلية المشروع للتنفيذ.
- **الأثر/الاستدامة/النطاق:** الأثر الإيجابي المحتمل في حالة نجاح الحل المقترح. تم أخذ الاستدامة في الاعتبار، وتم التفكير في مسار للتوسع أو التكرار.

هل لدى الصندوق عدد من المشاريع المقرر اختيارها في هذه الجولة الجديدة؟ لا، ليس لدى الصندوق عدد محدد مسبقًا من المشاريع المقرر اختيارها في هذه الجولة الجديدة. يتم الاختيار على أساس الجدارة ويعتمد على جودة وملاءمة الطلبات المستلمة.

لدي أسئلة أخرى تتعلق بصندوق الابتكار التابع للمفوضية السامية للأمم المتحدة لشؤون اللاجئين. بمن أتصل؟ يسعدنا أن نتلقى أسئلتكم. يرجى الاتصال بنا على العنوان التالي: innovationfund@unhcr.org

الخطوات التالية

الصندوق يقبل الآن الطلبات!

أمام المنظمات حتى **22 أغسطس الساعة 11:59 مساءً بتوقيت أمريكا UTC-5** لتقديم طلبات التعبير عن الاهتمام.

لمزيد من المعلومات وللتقديم، يرجى زيارة:

https://www.unhcr.org/innovation/refugee-led-innovation-fund

تواصل معنا!

innovationfund@unhcr.org

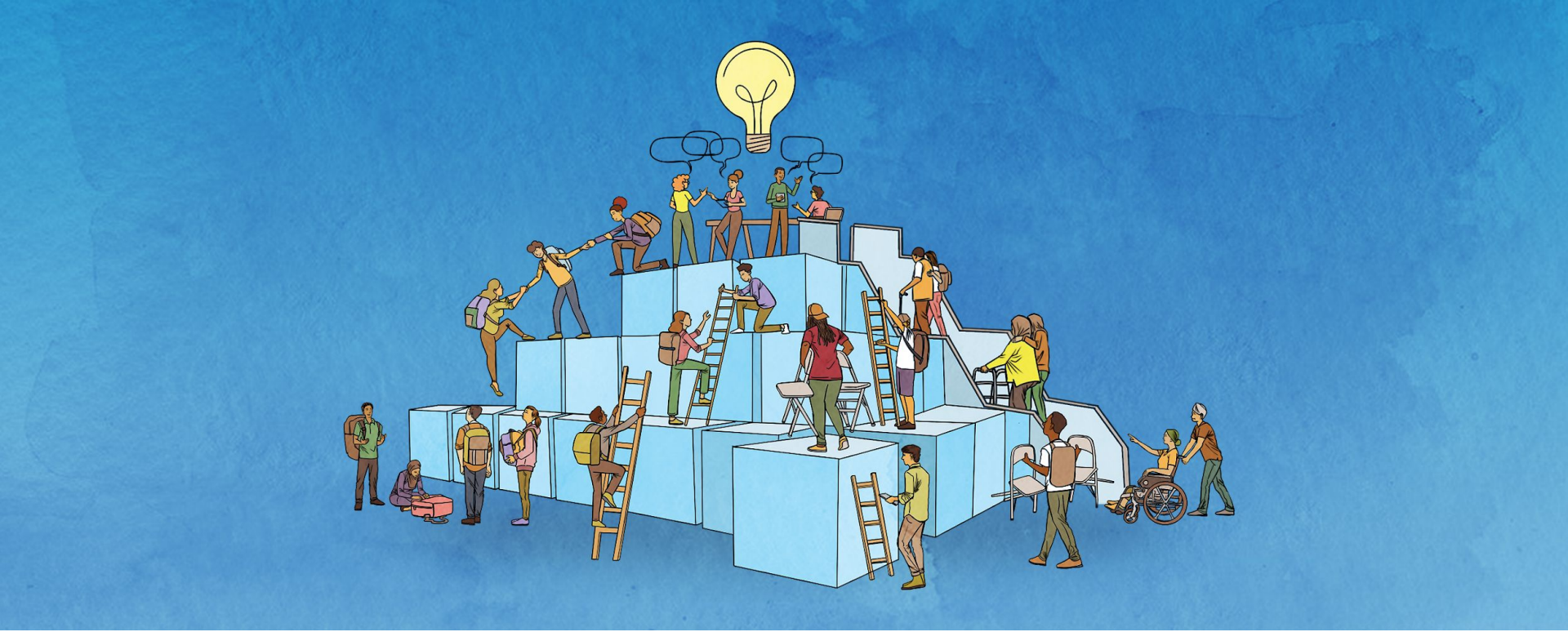

Fonds d’innovation par les réfugiés du HCR 2025

Promouvoir la créativité de toutes les personnes déplacées de force

À propos du Fonds

Le Fonds d’innovation dirigé par des réfugiés valorise la créativité des personnes déplacées de force et apatrides. Il vise à repenser leur rôle dans l’action humanitaire en plaçant, quels que soient leur origine, âge ou genre, ces personnes au cœur des décisions qui les concernent, depuis l’identification des besoins jusqu’à la conception de solutions innovantes.

Le Fonds offre un **soutien complet – ressources financières, appui technique et expertise – directement aux organisations dirigées par ces communautés**, pour leur permettre de créer et mettre en œuvre des interventions durables et positives. L’inclusion est centrale, chaque organisation travaillant main dans la main avec les membres de la communauté pour concevoir et réaliser leurs projets.

Ce que propose le Fonds

- **Soutien financier :** jusqu'à 45 000 USD (en monnaie locale) sur 24 mois pour tester et développer des idées.
- **Renforcement organisationnel et appui à la gestion de projet :** les organisations soutenues reçoivent l'assistance du HCR pour renforcer leurs capacités à concevoir et mettre en œuvre efficacement leurs initiatives.
- **Soutien entre pairs** : les organisations sélectionnées seront encouragées à se rencontrer, partager leurs expériences, apprendre les unes des autres et explorer des partenariats.
- **Autres appuis selon les besoins :** par exemple, en durabilité et mise à l'échelle des projets, formations sur des sujets spécifiques, conseils en modèle économique, ainsi qu'un soutien en médias et communication, entre autre.
- **Accent mis sur l'apprentissage :** le Fonds aidera les organisations soutenues à mesurer les résultats, évaluer les effets de leurs initiatives et collecter des informations pour soutenir leur croissance.

Critères d’éligibilité

Appartenir à une **organisation existante**, **enregistrée ou non**, **dirigée par des personnes déplacées de force ou apatrides**, selon la **définition du HCR**.

L’organisation doit avoir un **historique d’initiatives significatives** mises en œuvre dans sa communauté.

Au moins 50 % de l’équipe dirigeante de l’organisation candidate est composée de personnes déplacées de force ou apatrides.

L’organisation doit pouvoir fournir des documents relatifs à ses membres et à sa structure, attestant du statut de personne déplacée de force et des rôles et responsabilités.

Exemples de projets soutenus par le Fonds d’innovation dirigé par des réfugiés

Entre
2022 - 2024

8,550+
Candidatures reçues

54
Projets soutenus

Booster l’intégration socio-économique des réfugiés et des communautés hôtes par le tourisme régénératif.

Intégration socio-économique – Colombie

promouvoir la résolution des conflits, la coexistence pacifique et la cohésion sociale entre réfugiés et communautés hôtes via le théâtre et les arts dramatiques.

Coexistence pacifique – Soudan du Sud

Renforcer les compétences de plaidoyer pour changer le récit sur l’apatridie grâce à des formations, à la recherche et à la collaboration avec les acteurs clés.

Plaidoyer et renforcement des capacités – Italie

Calendrier RLIF 2025

Lancement du Fonds
les organisations soumettent leurs propositions en ligne.

21 Juillet

22 août

Clôture des candidatures

Pré-sélection
sélection des propositions prometteuses.

1re moitié de septembre

Mi- Sep- Mi-Oct

Vérification et diligence raisonnable
vérification par l'équipe Innovation en collaboration avec les bureaux de pays (COs).

Phase de Pitch
les organisations présélectionnées présentent leurs idées et répondent aux questions des Bureaux régionaux (RB), COs, et Service Innovation

2e moitié d'octobre

1re moitié de novembre

Examen par le Comité de pilotage
les membres du Conseil consultatif, des divisions mondiales concernées du HCR et des donateurs examinent et évaluent les propositions.

Décisions du Comité de pilotage
les membres discutent et prennent les décisions finales.

2e moitié de novembre

Fin novembre – décembre

Clarifications et communication des résultats
prise de contact avec les organisations pour tout complément d'information et partage des résultats finaux.

Points clés - les nouveautés

Appel à propositions RLIF 2025

- **Nouveau système de candidature en ligne** cette année. Les organisations peuvent postuler dans la langue de leur choix, mais le formulaire n'est disponible qu'en anglais, français, espagnol ou arabe.
- Les propositions seront **sélectionnées selon leur mérite et la nouveauté de l'idée**, et non selon un nombre prédéfini de projets ou de ressources financières disponibles.
- Le Service de l'innovation poursuivra ses activités de levée de fonds pour l'ensemble des Fonds d'innovation.
- Les organisations dont l'idée passe la première phase de sélection passeront au **processus de vérification et diligence raisonnable**, durant lequel elles devront **fournir des documents prouvant le statut des membres de l'organisation** – par exemple, carte de réfugié ou autre preuve de déplacement forcé émise par le HCR ou une autorité locale reconnue – confirmant le pourcentage de dirigeants déplacés ou apatrides.
- Si l'organisation ne peut fournir ces documents, la candidature ne pourra pas avancer.
- Le processus de sélection comprend **une phase de présentation ("pitch")**. Les organisations présélectionnées qui auront passé la vérification **présenteront leurs idées aux équipes concernées du Bureau régional, du Bureau de pays et du Service de l'innovation.**

Points clés

Appel à propositions RLIF 2025

- Le Fonds n’est **pas limité à une technologie, un thème ou un domaine d’impact spécifique** : il met l’accent sur la capacité des personnes ayant connu le déplacement forcé à définir elles-mêmes les défis et à diriger la conception des solutions.
- Le **décaissement des fonds se fait par tranches**, en monnaie locale, selon les jalons et résultats du projet.
- Les organisations sélectionnées devront **rapporter trimestriellement les progrès de leurs activités**, avec documents à l’appui (photos, vidéos…).
- La libération des tranches suivantes sera soumise à une **vérification financière des dépenses engagées**.
- Le suivi pourra inclure des **visites du HCR** dans le pays concerné.
- Les organisations ayant déjà reçu un financement RLIF ne sont pas éligibles, sauf si le projet est entièrement clôturé.
- Les projets sélectionnés commenceront leur **mise en œuvre en mars-avril 2026**.

Critères de sélection et Innovation

Comment les propositions seront évaluées

- **Définition du défi (15 %) :** problème clair, pertinent et fondé sur la connaissance et le contexte communautaire.
- **Innovation (30 %) :** solution créative, originale ou adaptée, se distinguant des initiatives existantes.
- **Leadership et engagement communautaire (20 %) :** forte implication communautaire, co-création, approche tenant compte de l'Âge, du Genre et de la Diversité (AGD).
- **Détails de mise en œuvre (15 %) :** projet viable avec calendrier clair, ressources et éléments importants pris en compte.
- **Impact, durabilité et mise à l'échelle (20 %) :** potentiel d'impact significatif, pérennité et possibilité de reproduction.

Qu'est-ce qu'une innovation ?

Nouvelles façons créatives de résoudre des défis réels rencontrés par les communautés déplacées ou apatrides.

- **Introduire quelque chose de nouveau :** solution jamais essayée auparavant.
- **Adapter une idée existante en y ajoutant un élément unique :** méthode ayant fonctionné ailleurs, appliquée différemment pour répondre aux besoins spécifiques de la communauté.
- **Remettre en question le statu quo :** approches qui transfèrent le pouvoir aux communautés, suppriment des obstacles ou comblent une lacune non traitée.

Exemples

Défi : Santé et hygiène menstruelles

Défi identifié : dans le camp de réfugiés de Nakivale, plus de 60 % des filles âgées de 12 à 18 ans manquent au moins une semaine d'école par mois faute de produits d'hygiène menstruelle.

Comment ce défi a été identifié ?

- Problème relevé par un groupe de jeunes femmes, après enquêtes auprès de plus de 300 adolescentes et réunions communautaires mixtes avec parents, enseignants et leaders communautaires.
- Analyse des registres scolaires montrant l'absentéisme lié au cycle menstruel.

Impact potentiel : ce problème concerne environ 1 200 filles scolarisées dans le camp. Le résoudre pourrait améliorer la rétention scolaire, le bien-être psychosocial et la participation des adolescentes à la vie communautaire.

Innovation : Éducation numérique grâce à l'énergie solaire

Proposition innovante :

Un groupe de réfugiés au Soudan du Sud propose de créer des salles de classe mobiles alimentées à l'énergie solaire et équipées de tablettes préchargées avec du contenu éducatif en plusieurs langues (arabe, anglais, langues locales). Les salles de classe seront installées dans des communautés rurales difficiles d'accès, où il n'y a pas d'écoles formelles.

Pourquoi est-ce innovant ?

- **Elle introduit quelque chose de nouveau** : dans cette région isolée, une solution d'éducation numérique alimentée à l'énergie solaire n'a jamais été essayée auparavant.
- **Elle adapte des idées existantes** : le contenu numérique a déjà été utilisé en Ouganda, mais ici, il est adapté au contexte linguistique et culturel, notamment grâce à des enregistrements d'enseignants locaux.
- **Elle remet en question le statu quo** : elle permet aux filles mariées, aux personnes handicapées et aux jeunes agriculteurs d'accéder à l'éducation sans dépendre des structures scolaires traditionnelles.

Exemples

Engagement communautaire - Agriculture urbaine inclusive

Proposition:

Dans une ville frontalière de Colombie, des organisations de réfugiés vénézuéliens et la communauté locale ont créé un comité conjoint afin de concevoir un système de jardins urbains dans des espaces abandonnés. L'idée est née après plusieurs réunions organisées par un collectif de femmes réfugiées, qui ont proposé le projet comme un moyen d'améliorer la nutrition et la coexistence, et qui serait ouvert à tous les membres de la communauté.

Comment l'engagement communautaire est-il reflété ?

- La conception a été co-créée à travers cinq ateliers participatifs entre les personnes déplacées de force et la communauté d'accueil.
- Les rôles des membres de l'organisation et des membres de la communauté dans la direction et l'exécution des activités du projet ont été clairement définis.
- Les jeunes, les personnes LGBTIQ+ et les personnes âgées sont représentés dans l'équipe de mise en œuvre.

Détails de mise en œuvre : Bibliothèque mobile

Proposition :
une organisation de personnes déplacées internes a conçu une bibliothèque mobile montée sur un tricycle électrique, capable de se déplacer entre des quartiers accueillant des populations réfugiées, migrantes et des communautés hôtes.
Elle proposera des séances de lecture et des cours d'alphabétisation numérique.

Plan détaillé et réaliste :

- **Durée :** 12 mois, divisés en 3 phases (préparation, mise en œuvre, suivi).
- **Budget :** 10 000 USD, répartis entre matériel, personnel et maintenance.
- **Ressources humaines :** 4 personnes recrutées localement (2 animateurs, 1 technicien, 1 responsable).
- **Risques identifiés :** sécurité routière, vandalisme.
- **Stratégies d'atténuation :** accords avec les leaders locaux et ateliers de sensibilisation communautaire.

Exemples

Durabilité : Alphabétisation numérique pour femmes réfugiées handicapées

Impact :

- 150 femmes adultes handicapées, ayant un faible niveau de compétences numériques, participeront directement au projet pilote. Plus de 500 personnes en bénéficieront indirectement.
- Amélioration de l'accès à l'emploi à distance, de la participation communautaire et du soutien à l'éducation de leurs enfants.

Durabilité :

- **formation de facilitatrices locales issues du groupe bénéficiaire.**
- **Les cours ont lieu dans un espace communautaire existant, sans frais de location.**
- **Les participantes formées créent un comité qui reproduit le modèle avec de nouveaux groupes.**

Mise à l'échelle :

- **modèle réplicable dans tout site présentant des besoins similaires, facilement adaptable à d'autres langues ou contextes.**

Ce qui ne constitue pas une innovation

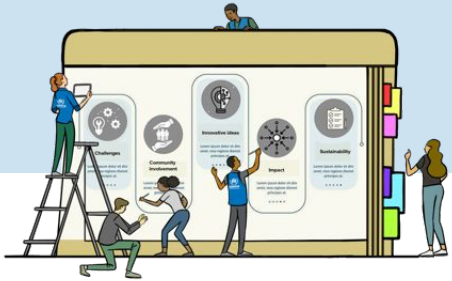

- Demander un soutien pour continuer un projet existant sans expliquer ce qu'il apporte de nouveau.
- Ne pas expliquer clairement en quoi l'idée ou l'approche est différente et potentiellement meilleure que les initiatives existantes.
- Proposer des activités générales de protection ou d'intégration (musique, sport, ateliers d'entrepreneuriat, formations générales) déjà mises en œuvre par le HCR ou d'autres organisations sur le terrain.
- Répliquer une idée existante sans adaptation au contexte, sans élément différenciateur, ou sans forte appropriation et leadership communautaire.
- Entreprises individuelles.
- Actions ponctuelles sans impact à long terme.

Ressources

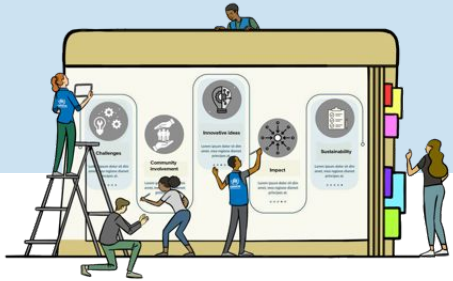

- Formulaire hors ligne : pour faciliter l'élaboration collaborative de la proposition.
- Nouveau système de candidature - guide pour les organisations candidates.
- Blog - « 8 conseils pour développer votre idée innovante ».
- FAQ : à la fin du site web du Fonds.
- Conseils sur ce qu'est l'innovation – vidéo pour les réseaux sociaux (X et LinkedIn).

FAQs

Qui peut candidater ?

- Seules les organisations dirigées par des personnes ayant une expérience vécue du déplacement forcé sont éligibles. Cela inclut : **réfugiés, demandeurs d'asile, personnes déplacées internes, rapatriés et apatrides.**
- Les candidatures sont acceptées d'organisations existantes, enregistrées ou non, reconnues dans leur communauté pour leurs contributions et projets passés.

Comment définir une organisation dirigée par des personnes déplacées de force ou apatrides ?

- Principalement dirigée par des personnes déplacées ou apatrides : plus de 50 % des postes de direction et de décision sont occupés par des réfugiés, demandeurs d'asile, déplacés internes, rapatriés ou apatrides.
- – Cofondée ou codirigée à parts égales par des personnes déplacées ou apatrides et des membres des communautés hôtes : répartition équitable des rôles de direction et de décision.

FAQs

Quels coûts sont couverts par le Fonds ?
Tous les coûts liés aux activités du projet peuvent être financés, y compris :

- Achat de biens et services ;
- Coûts de personnel nécessaires à la réalisation du projet ;
- Frais de bureau, si directement liés au projet.

Les fonds du HCR ne peuvent pas être utilisés pour l'achat de biens ou services à usage personnel.

Qu'est-ce qui compte comme innovation pour le Fonds ?
L'innovation ne se limite pas à la technologie : il s'agit de relever des défis de manière nouvelle ou inexplorée pour créer de la valeur dans les communautés.

Nous évaluons l'innovation en fonction :

- de l'originalité et du caractère nouveau de l'approche par rapport au contexte, au HCR ou au monde ;
- de la valeur/impact attendu pour la communauté.

Les idées peuvent être nouvelles pour le HCR, pour le contexte local, ou inédites à l'échelle mondiale.

Si notre idée est nouvelle mais jamais testée, peut-on postuler ?
Oui, même sans test préalable, tant que l'idée est clairement liée à une opportunité de changement positif dans le contexte.

FAQs

Des individus peuvent-ils postuler ?

Non. Les candidatures doivent être présentées par une équipe, généralement au sein d'une organisation communautaire ou dirigée par des réfugiés.

Peut-on recandidater après un refus ?

- Oui, autant de fois que souhaité, même si la candidature précédente n'a pas été retenue.
- **Attention** : un projet ayant déjà reçu un financement ne peut pas obtenir de fonds supplémentaires pour poursuivre son exécution, sauf si le projet est terminé.

Comment les projets sont-ils sélectionnés ?

- **Présélection des propositions** : le HCR examine les candidatures et identifie une liste longue.
- **Vérification et diligence raisonnable** : confirmation de l'éligibilité.
- **Pitch** : présentation des idées devant le comité de sélection.
- **Sélection finale** : le Comité de pilotage choisit les projets à financer.

FAQs

Les principaux critères de sélection sont :

- **Définition du défi :** clarté et pertinence du problème identifié, intégrant les points de vue des membres de la communauté et des parties prenantes.
- **Innovation** : caractère nouveau ou original de l'idée (nouvelle pour le HCR, pour le contexte, ou à l' échelle mondiale).
- **Engagement communautaire :** co-création et intégration de l'approche Âge, Genre et Diversité (AGD).
- **Faisabilité :** viabilité du projet.
- **Impact / Durabilité / Mise à l'échelle :** impact positif potentiel, durabilité envisagée et possibilité de réplication ou d'extension.
- **Nombre de projets sélectionnés dans ce cycle :** aucun quota prédéfini, la sélection se fait uniquement selon la qualité et la pertinence des candidatures.

Autres questions sur le Fonds d'innovation du HCR ?

Contact : innovationfund@unhcr.org.

Prochaines étapes

Le Fonds accepte maintenant les candidatures !

Les organisations ont jusqu'au 22 août à 23 h 59 (heure UTC-5, fuseau Amériques) pour soumettre leur déclaration d'intérêt.

Pour plus d'informations et pour postuler, rendez-vous sur :

https://www.unhcr.org/innovation/refugee-led-innovation-fund/

Contactez-nous !

innovationfund@unhcr.org

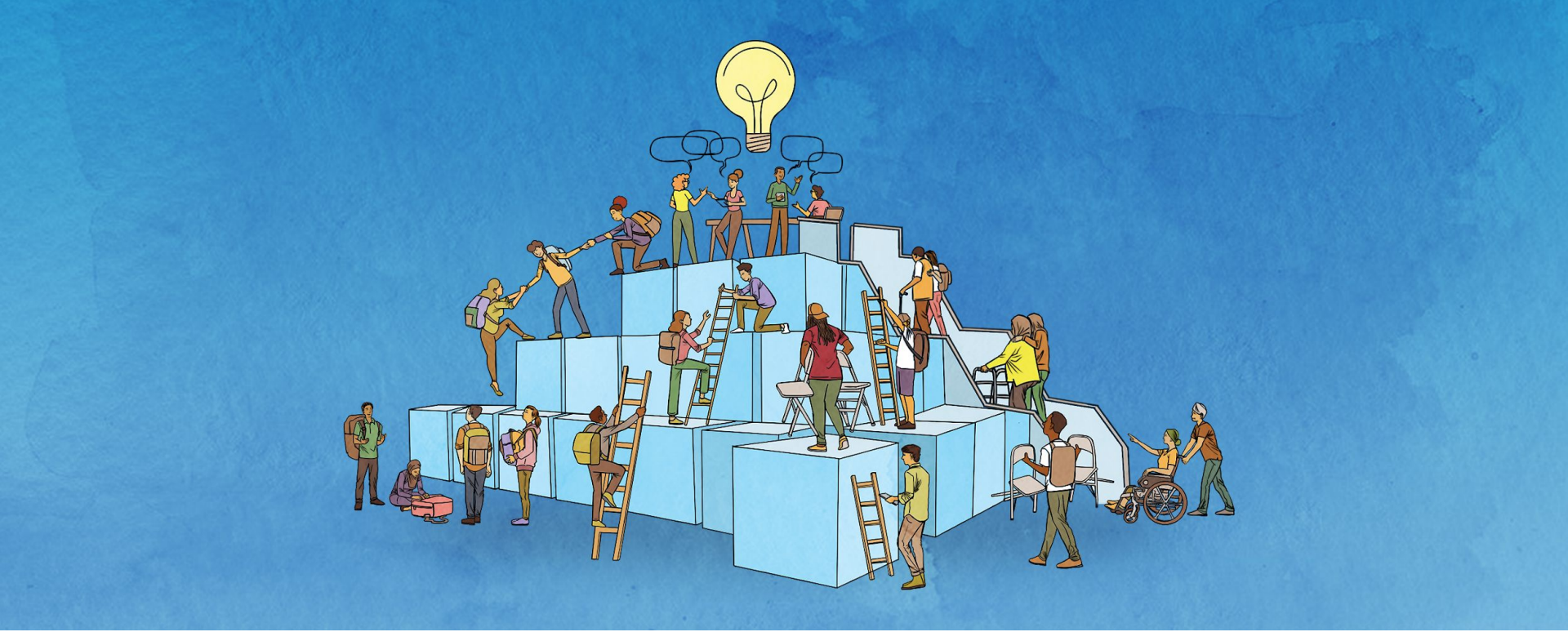

2025 UNHCR Refugee-led Innovation Fund

Championing the creativity of all forcibly displaced people

About the Fund

The Refugee-led Innovation Fund champions the creativity of all forcibly displaced and stateless people. It **aims to reshape their participation in the delivery of humanitarian work** by ensuring displaced and stateless people of all backgrounds, ages and genders take centre stage in the decisions affecting their lives, leading the identification of needs and the design of innovative solutions.

The Fund provides **holistic support – combining financial resources, technical support, and other expertise** – **directly to organizations led by forcibly displaced or stateless people**, to enable them to design and deliver new interventions that have a lasting positive impact on their communities. Inclusion is at the heart of this work, ensuring all supported organizations work alongside with community members to design and implement their solutions.

What the Fund offers

- **Financial support to test and grow ideas**: Organizations can apply for up to USD $45,000 (to be disbursed in local currency) for a period of 24 months.
- **Organizational strengthening and project management support:** Supported organizations receive assistance from UNHCR to help build their capacity to design and implement initiatives effectively.
- **Peer-to-peer support:** Selected organizations will be encouraged to meet, share experiences, learn from each other and explore partnerships.
- **Other support based on need**: For example in areas like project sustainability and scale, training on specific topics, business model advice, and media and communications support, among others.
- **An emphasis on learning:** The Fund will help supported organizations measure outcomes, assess the effect of their initiatives, and gather information to support growth.

Eligibility

To be part of an **existing registered or not registered organization led by forcibly displaced or stateless people**, as defined by UNHCR.

This organization should **have a track record of implementing** meaningful initiatives in their community

At least 50% of the applicant organization's leadership is made up of forcibly displaced or stateless individuals.

The organization should be able to provide documentation related to their members and structure, proving their forcibly displaced status and roles and responsibilities.

Projects supported through the Refugee-led Innovation Fund include

Between
2022 - 2024

8,550+
Applications received

54
Projects supported

Boosting socio-economic integration of refugees and host communities through regenerative tourism.

Socio-economic integration - Colombia

Promoting conflict resolution, peaceful coexistence, and social cohesion among refugees and host communities through drama and theater.

Peaceful coexistence - South Sudan

Enhancing advocacy skills to change the narrative on statelessness through training, research and collaboration with key stakeholders.

Advocacy and capacity building - Italy

2025 RLIF – Timeline

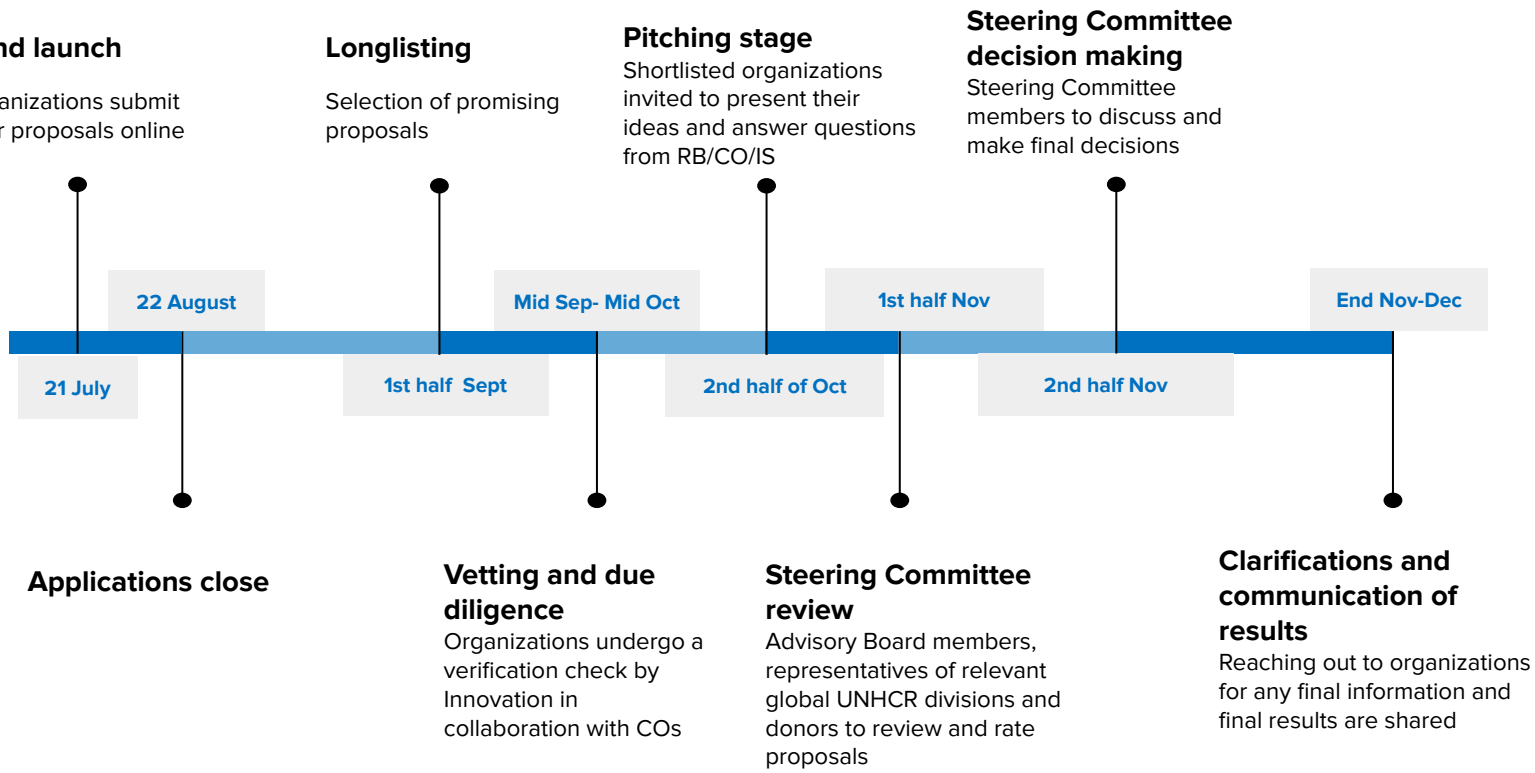

Key Considerations

2025 RLIF Call for Proposals

- There is a **new online application system** for applicants this year. Organizations can apply in their language of preference but application form is only available in English/French/Spanish/Arabic.

- Proposals will be **selected by merit/novelty of idea** proposed, rather than with a specific number of projects/financial resources available. The Innovation Service will continue to carry out fundraising activities for all the Innovation Funds.

- Organizations whose idea pass the first selection phase will move to the **vetting and due diligence process**, where they will be **asked to provide documentation of the organization's members** – for instance, refugee IDs or other proof of current or past forced displacement status issued by UNHCR or any locally recognized authority – that supports the % of the leadership structure made up of forcibly displaced or stateless people. If the organization is not able to provide this documentation, unfortunately the application will not move forward.

- The selection process includes a **pitching stage**. Longlisted organizations that have successfully passed the vetting process will **present their ideas to the relevant colleagues of the respective Regional Bureau, Country Operations, and the Innovation Service**.

Key Considerations

2025 RLIF Call for proposals

- The Fund **does not focus on a specific technology, theme or impact area**, it stresses the importance of ensuring people who have experienced forced displacement are able to **frame the challenge themselves and lead the design of solutions**.
- **Disbursement** of funds is **done in installments-** and in local currency- in line with project milestones and outcomes.
- Selected organizations will have to **report the progress** of their activities in a written form every quarter, with supporting documentation such as videos or pictures. In addition, to release subsequent installments, **financial verification on the expenditures incurred will be carried out** by UNHCR. Monitoring of activities might be complemented by visits of UNHCR colleagues in the respective country.
- Organizations that **have received support** during past rounds of the Refugee-led Innovation Fund are **not eligible** to receive additional funding- unless their supported project is fully closed.
- Projects selected in this round will start implementation in **March-April 2026**.

Selection Criteria and Innovation

How proposals received will be evaluated

- **Challenge framing (15 %):** Clearly defines a relevant and meaningful problem, based on the community's knowledge, needs, and context.
- **Innovation (30 %):** Proposes a creative, original or adapted solution that distinguishes itself from existing efforts.
- **Leadership and community engagement (20 %):** Demonstrates strong community involvement, co-creation and leadership of project activities, following an AGD approach.
- **Implementation details (15 %):** Describes a viable project with clear timelines, resources and considerations.
- **Impact, sustainability, and scale (20 %):** Shows the potential for significant impact among community members, long-term sustainability and potential replication or scaling up.

What is considered Innovation

New and creative ways of solving real challenges faced by displaced or stateless communities.

- **Introduces something new:** a solution that has not been tried before
- **Adapts existing ideas in new ways or adds a unique element:** uses a method or approach that has worked elsewhere, but applies it in a different way to meet the specific needs of the community
- **Challenges the status quo:** proposes approaches that transfer power to communities, remove barriers, or fill a gap that has not been effectively addressed in the past

Examples- criteria

Challenge: Menstrual health and hygiene

Challenge identified:
In Nakivale refugee settlement, over 60% of adolescent girls aged 12-18 miss at least one week of school monthly due to lack of menstrual hygiene products.

How was the challenge identified?

The problem was identified by a youth group led by women, after conducting surveys of more than 300 adolescents and mixed community meetings with parents, teachers, and community leaders. School records showing patterns of absenteeism linked to the menstrual cycle were also reviewed.

Potential impact:
This challenge affects some 1,200 girls attending school in the settlement. Resolving it could improve school retention, psychosocial well-being, and adolescent girls' participation in community activities.

Innovation: Digital education with solar energy

Innovative proposal:
A group of refugees in South Sudan proposes creating mobile classrooms powered by solar energy and equipped with tablets preloaded with educational content in multiple languages (Arabic, English, local languages). The classrooms will be installed in rural communities that are difficult to access, where there are no formal schools.

Why is innovative?

- **Introduces something new:** In this remote area, a solar-powered digital education solution has never been tried before.
- **Adapt existing ideas:** Digital content has been used in Uganda, but here it is adapted to the linguistic and cultural context, including recordings of local teachers.
- **Challenge the status quo:** It allows married girls, people with disabilities, and young farmers to access education without relying on traditional school structures.

Examples- criteria

Community engagement- Inclusive urban agriculture

Proposal:

In a border town in Colombia, organizations of Venezuelan refugees and the local community have created a joint committee to design a system of urban gardens in abandoned spaces. The idea arose after several meetings organized by a collective of refugee women, who proposed the project as a way to improve nutrition and coexistence and would be open to all members of the community.

How is the community engagement reflected?

- The design was co-created through five participatory workshops between forcibly displaced persons and the host community.
- The roles of both the organization's members and the community members in leading and executing the project activities were clearly defined.
- Young people, LGBTIQ+ persons, and older adults are represented in the implementation team.

Implementation details- Mobile library

Proposal:
An organization of internally displaced persons designed a mobile library on an electric tricycle, adapted to travel between neighborhoods with refugee and migrant populations and host communities. It will offer reading sessions and digital literacy classes.

Detailed and realistic plan:

- Duration: 12 months, divided into 3 phases (preparation, implementation, monitoring).
- Budget: $10,000, broken down by materials, personnel, and maintenance.
- Human resources: 4 locally hired people (2 facilitators, 1 technician, 1 manager).
- Identified risks: road safety, vandalism.
- Mitigation strategies: agreements with local leaders and community awareness workshops.

Examples- criteria

Sustainability- Digital literacy for refugee women living with disabilities

Impact:

- 150 adult women with physical disabilities and low digital literacy rates will participate directly in the pilot. More than 500 people will benefit indirectly.
- It will improve skills to access remote/digital employment opportunities, participate in community spaces, and support their children's education.

Sustainability:

- Training of local facilitators within the same beneficiary group.
- Classes are held in an existing community space, without the need for rent.
- Participants who complete the course form a committee that replicates the model with new groups.

Scalability:

- Replicable model in any settlement with similar needs.
- Easily adaptable to other languages or contexts (non-tech, materials available in several languages).

What does not constitute Innovation?

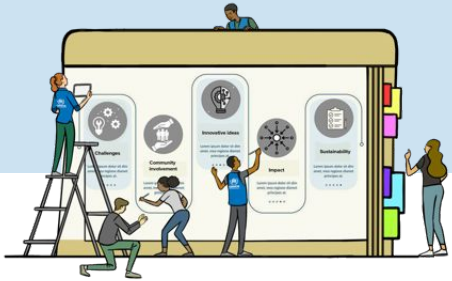

- Requesting support to continue an existing project without explaining what's new.
- Dont convey in a clear manner why the idea/approach proposed is different (and potentially better) than existing initiatives.
- Propose general protection or integration initiatives, such as music or sports for local cohesion, entrepreneurship workshops, or capacity building activities that UNHCR and other organizations on the ground are carrying out.
- Replicate an existing idea, not adapted to the context, not integrating any differentiation element, or that doesnt have a strong community ownership and leadership
- Individual businesses
- One-off activities with no long-term impact

Resources

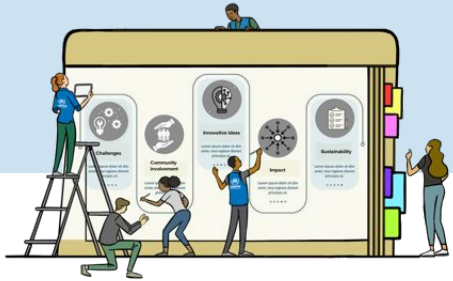

- Offline form- to facilitate the development of the proposal in a collaborative manner
- New application system- guide for applicant organizations
- Blog- 8 tips to develop your innovative idea
- FAQ section- At the end of the Fund website
- Tips about what Innovation is - watch the video - (X and LinkedIn)
- Past supported projects through the Fund

FAQs

Who is eligible to apply? Only organizations led by people who have lived experience of forced displacement are eligible to apply. This includes refugees, asylum-seekers, internally displaced, returnees, and stateless people. We accept applications from **existing organizations, both registered and unregistered**, that are recognized within their communities thanks to their meaningful contributions and past projects/ initiatives implemented.

How do you define an "organization led by forcibly displaced or stateless people"? An organization that is led by forcibly displaced or stateless people is an organization that is either:

- **Primarily led by forcibly displaced and stateless persons:** This means that more than 50% of the leadership roles within the organization, including decision-making positions, are held by individuals who are refugees, asylum-seekers, internally displaced, returnees, or stateless.
- Or **jointly/equally led by forcibly displaced and stateless persons and host communities:** This means that the organization has an equal distribution of leadership and decision-making roles between members of forcibly displaced or stateless communities and individuals from host communities.

FAQs

What costs are covered by the Fund? All costs related to the project activities can be covered, including procurement of goods and services as well as personnel/staffing costs needed to advance the aims of the project. Office costs, for example, if they are clearly linked to the project, can be covered. UNHCR funds cannot be used for purchasing goods or services for personal use.

What counts as innovation for the Fund? Innovation is not about technology, it is about **tackling challenges in new or unexplored ways to create value for communities**. We assess the innovativeness of an idea on the basis of the extent to which it represents a **creative and new approach** to challenges identified by forcibly displaced and stateless persons and the value/impact that it will generate in the community. Ideas may be new to UNHCR, new to the context, or new to the world.

Our organization has a novel idea we would like to test, but we have never tried it before. Can we still apply? Yes, you can still apply whether you have tested your idea in the past or not. Organizations are simply required to outline an opportunity, approach or idea they would like to explore in their context, and which is linked to positive change that they want to contribute to.

FAQs

Can individuals apply for the Fund? No. Applicants must apply as a team, usually as part of an existing grassroots, community-based or refugee-led organization.

Can an organization that has previously applied for the Fund re-apply in subsequent years? Yes, organizations can apply for the Fund as many times as they want! We strongly encourage applications from organizations that applied in the past but were not selected. **However, please note that specific projects that have received support during past rounds of the Fund are not eligible to receive additional funding to continue implementation.**

How will you select projects? Once organizations have submitted their application, the selection process will take place in four phases:

- 1) **Proposal longlisting**: UNHCR reviews submissions and identifies a longlist of promising applications.
- 2) **Vetting and due diligence:** Longlisted organizations undergo a thorough vetting and due diligence process to confirm their eligibility.
- 3) **Pitch your idea:** Organizations that pass the vetting and due diligence process will be invited to pitch their ideas to a selection committee.
- 4) **Final selection:** The Steering Committee of the Fund will select the most promising ideas to be endorsed by the Fund.

FAQs

What is the assessment criteria? The main selection criteria is:

- **Challenge framing:** How well the challenge is defined. Views of community members and stakeholders have been captured.
- **Innovation**: Whether similar solutions exist or not. Ideas may be new to UNHCR, new to the context, or new to the world.
- **Community engagement:** Emphasis on co-creation and AGD approach.
- **Feasibility:** Viability of the project.
- **Impact/sustainability/scale**: Potential positive impact if the proposed solution is successful. Sustainability has been considered, and a pathway to scale or replication has been thought through.

Does the Fund have a number of projects to be selected in this new round? No, the Fund does not have a predetermined number of projects to be selected in this new round. The selection is merit-based and depends on the quality and relevance of the applications received.

I have other questions related to the UNHCR´s Innovation Fund. Who do I contact? We would love to hear from you. Please contact us at innovationfund@unhcr.org

Next steps

The Fund is now accepting applications!

Organizations have until **22 August at 11:59 pm Americas time UTC-5** to submit expressions of interest.

For more information and to apply, please visit:

https://www.unhcr.org/innovation/refugee-led-innovation-fund/

Get in touch with us!

innovationfund@unhcr.org