UNHCR
The UN Refugee Agency

"Salí sin saber a dónde iba, simplemente corrí para salvar mi vida y evitar volver a vivir la misma violencia"

Martha Estela

© ACNUR/Omar Ganchala

Ecuador

Informe operacional

mayo 2026

No.5

En cifras

Población

81.351

Cifra histórica de personas reconocidas como refugiadas por Ecuador

94%

de la vecina Colombia

65.1 M

requeridos en 2026

- Contribuciones restringidas
- Contribuciones específicas
- Contribuciones flexibles
- Contribuciones no restringidas
- Déficit (estimación)

Para obtener más información sobre financiación, visite **reporting.unhcr.org/ecuador**

Nuestra respuesta en 2026

29,619 refugiados y otras personas desplazadas apoyadas y registradas en proGres a partir de finales de mayo de 2025.

3,346 personas apoyadas con servicios de protección basados en la comunidad

4,052 personas apoyadas con albergue de emergencia

54 Personas asistidas para cubrir sus necesidades básicas y protección.

1,273 personas recibieron kits de higiene.

3,343 personas recibieron apoyo en salud mental y apoyo psicosocial

211 personas vinculadas con una oportunidad de empleo decente

4,439 personas recibieron orientación y asistencia para acceder a servicios de asilo

28 personas recibieron certificación técnica o de habilidades

1. Cifras históricas de refugiados registrados por el gobierno desde 1978 hasta mayo 2026
2. ACNUR registra casos activos de personas refugiadas en ProGres hasta final de mayo 2026.

Contexto operacional

El contexto operativo de Ecuador en mayo de 2026 se mantuvo complejo, marcado por la inseguridad, restricciones de movilidad y desafíos que afectan a personas refugiadas y solicitantes de asilo.

Las condiciones de seguridad continuaron deteriorándose, especialmente en áreas urbanas afectadas por el crimen organizado. Como respuesta, el Gobierno impuso restricciones de movilidad, incluido un toque de queda de 23:00 a 05:00 en varias provincias y ciudades principales entre el 3 y el 18 de mayo, incluida Quito.

Según el perfil país de Ecuador en IDMC, alrededor de 316.000 personas están desplazadas internamente por violencia e inseguridad, reflejando crecientes necesidades de protección. El aumento de incidentes en Orellana y Sucumbíos restringió aún más la movilidad y dificultó el acceso humanitario.

El alza de los precios del combustible podría incrementar los costos de transporte y alimentos, ejerciendo presión adicional sobre los hogares desplazados y aumentando el riesgo de estrategias de afrontamiento negativas.

En Esmeraldas, prolongados cortes de energía interrumpieron sistemas de agua, medios de vida y actividades humanitarias. Fuertes lluvias e inundaciones en el cantón Putumayo provocaron desbordamientos de ríos, aislando comunidades y limitando el acceso a servicios.

Los deslizamientos y afectaciones viales hacia Quito incrementaron los tiempos de viaje, afectando a solicitantes de asilo que deben completar su documentación.

El Gobierno declaró alerta amarilla bajo “vigilancia de El Niño”, con pronósticos de desarrollo entre mayo y julio de 2026 y posible persistencia hasta inicios de 2027.

El suministro de energía sigue siendo frágil. Las interrupciones en infraestructura clave, incluidas centrales hidroeléctricas, evidencian vulnerabilidades estructurales y alta dependencia de esta fuente. Las autoridades han advertido posibles restricciones más adelante en 2026, especialmente si disminuyen las importaciones desde Colombia, lo que podría generar nuevos cortes con impactos sobre servicios, medios de vida y operaciones humanitarias.

Al mismo tiempo, las dinámicas transfronterizas en el norte continúan evolucionando. Las tensiones comerciales y ajustes de política entre Ecuador y Colombia, junto con la incertidumbre económica en zonas fronterizas, podrían afectar la movilidad y el acceso a servicios, influyendo en las condiciones de protección y medios de vida de las poblaciones desplazadas.

En conjunto, la convergencia de inseguridad, dificultades económicas y choques ambientales está elevando los riesgos de protección, reduciendo el acceso a servicios y aumentando las vulnerabilidades, lo que probablemente incrementará la demanda de asistencia humanitaria. En este contexto, ACNUR continúa trabajando con autoridades y socios para fortalecer la respuesta de protección, apoyar el acceso al asilo y adaptar la asistencia a necesidades en evolución.

Principales poblaciones obligadas a huir acogidas por Ecuador y otras de preocupación

Colombianos

Según datos del Gobierno, 354 personas colombianas solicitaron asilo en Ecuador en mayo de 2026, un incremento del 19% frente a 2025 y del 38% respecto a abril 2026. Ecuador sigue acogiendo una importante población refugiada, principalmente colombiana. En 2025, representaron el 40% de solicitantes, una caída del 33% vinculada a cambios fronterizos, como tensiones comerciales y mayor militarización.

El cierre temporal de pasos oficiales, controles más estrictos y operaciones de seguridad redujeron la movilidad y el acceso al territorio. Esto aumentó los obstáculos al cruce regular y los riesgos en rutas irregulares, lo que puede desalentar solicitudes de asilo pese a las necesidades de protección: necesidades básicas insatisfechas (30,6%), falta de documentación (17,2%), acceso limitado a servicios (12,2%) y riesgo de desescolarización (7,9%). Muchas personas reportan amenazas, persecución o violencia, confirmando que el conflicto en Colombia sigue impulsando el desplazamiento. ACNUR proyecta un número significativo de solicitudes en 2026.

256 Colombianos solicitaron asilo en en 2026

Principales necesidades:
56% acceso a vivienda
54% acceso a educación
44% access a empleo

Venezolanos

Los venezolanos continúan representando la mayor proporción de llegadas, mientras que las tendencias de movilidad se mantienen relativamente estables. En mayo de 2026, se estima que 18.330 personas ingresaron al país, lo que representa un ligero aumento del 1,0 % en comparación con el mes anterior, con un promedio diario de 591 llegadas. Durante el mismo período, se estima que 17.468 personas salieron de Ecuador. Como resultado, el saldo migratorio neto fue de aproximadamente 862 personas que ingresaron y permanecieron en el país durante el período de reporte.

Según datos gubernamentales, 550 personas venezolanas solicitaron asilo en Ecuador en mayo 2026 (2871 en lo que va del año), 35% más en comparación con el mismo periodo el anterior año. Los solicitantes de asilo venezolanos representan actualmente el 65% de todas las solicitudes de asilo procesadas en Ecuador en 2026, una tendencia que se observa de manera constante desde 2024, mientras que la cifra de 2026 equivale al 49% del total registrado en 2025. Esto subraya la necesidad sostenida en acceder a la protección internacional. Además, con la conclusión de la segunda fase del proceso de regularización, el sistema de asilo ha adquirido una relevancia creciente para las personas con necesidades de protección.

Las cifras de entrada y salida de población han sido compiladas por los GTRM en las zonas fronterizas de Ecuador (Tulcán, Lago Agrio y Huaquillas) con información cualitativa y cuantitativa sobre las tendencias de movimiento mixto. Estas cifras no están trianguladas con las de los países vecinos.

440.450 Refugiados y migrantes venezolanos en Ecuador[2]
45% Se estima que tiene entre 18 y 45 años
25% Se estima que tienen un título de educación superior

Necesidades principales[3]
82% acceso a alimentos, acceso a
67% vivienda o refugio, acceso a medios
57% de vida o empleo

Ecuatorianos

A mediados de 2025, más de 103.000 solicitantes de asilo ecuatorianos estaban a la espera de una decisión sobre sus solicitudes, mientras que alrededor de 5.000 habían sido reconocidos como refugiados, en su mayoría en Estados Unidos, España, México e Italia (seguidos por Perú y Canadá). La Defensoría del Pueblo, con el apoyo de ACNUR y ECHO, publicó en 2025 un informe sobre desplazamiento interno que estima que más de 315.000 ecuatorianos fueron desplazados internamente entre 2022 y 2024. Lee el resumen ejecutivo aquí.

ACTIVIDADES EN EL TERRENO

PROTECCIÓN

Cómo ACNUR marca la diferencia:

Solicitar asilo es un derecho humano fundamental, y Ecuador ha construido uno de los sistemas de asilo más sólidos de la región para garantizarlo. ACNUR apoya al Gobierno salvaguardando el acceso al territorio y a procedimientos de asilo justos, brindando protección legal y comunitaria, y traduciendo los estándares internacionales de protección en un acceso real a derechos a nivel local.
A través de su presencia en el territorio, su experiencia técnica, el análisis basado en datos y la coordinación con actores nacionales y locales, ACNUR contribuye a abordar riesgos inmediatos de protección, al tiempo que fortalece sistemas de protección sostenibles, promueve la cohesión social y permite que las personas refugiadas y las comunidades de acogida vivan de manera segura, con dignidad y estabilidad. **Para más información, consulta la hoja informativa de protección.**

CARCHI Y SUCUMBIOS

Llevando protección al territorio en Carchi y Sucumbios

ACNUR, junto a socios como ADRA–PMA, NRC, HIAS y FUDELA, desarrolló brigadas móviles en la provincia del Carchi para acercar servicios de protección. Las jornadas incluyeron El Ángel (articulación con ADRA–PMA), Bolívar (oficina interagencial GAD) y San Gabriel (Montúfar), Coca (articulación con AVSI) con acciones de registro, orientación sobre asilo y derivaciones de protección, incluyendo VBG e infancia. También se brindó asistencia complementaria como kits y apoyo alimentario, priorizando perfiles vulnerables. Estas acciones fueron posibles gracias al apoyo de ECHO.

CARCHI

Fortalecimiento de redes de mujeres en Carchi

En Tulcán, durante 2 jornadas ACNUR fortaleció redes comunitarias de mujeres a través de espacios participativos enfocados en la prevención de la violencia de género. Ambas sesiones promovieron la reflexión sobre roles y estereotipos, así como el análisis de las violencias desde experiencias propias, incorporando discusiones sobre dinámicas relacionales como el amor romántico. Estas actividades fomentaron el intercambio, la confianza y el reconocimiento de experiencias comunes, fortaleciendo la conciencia colectiva y los mecanismos de apoyo dentro de las redes comunitarias.

TULCAN

Acceso a la salud a través de servicios comunitarios

En San Gabriel, FUDELA, ADRA–HOPE y ACNUR realizaron una jornada de alcance móvil en Santa Clara, brindando servicios de salud a personas desplazadas forzosamente y a comunidades de acogida. El apoyo incluyó atención médica, medicamentos, pruebas de hemoglobina, servicios psicológicos y odontológicos, así como orientación sobre autocuidado y salud mental, fortaleciendo el acceso a derechos y servicios esenciales mediante una acción comunitaria coordinada.

GUAYAQUIL Y TULCAN

El deporte para la protección continúa expandiéndose y consolidándose a nivel nacional

ACNUR y CDH impulsaron un proceso formativo de promotores deportivos por la paz, fortaleciendo espacios seguros con enfoque de protección y respaldo institucional. Adicionalmente, a nivel nacional se mantienen actividades como las sesiones de golf lideradas por FUDELA en San Gabriel, que promueven el aprendizaje de derechos y habilidades en niños y niñas. Con el apoyo de donantes como LIV Golf, estas acciones posicionan el deporte como una herramienta de protección, inclusión y resiliencia comunitaria.

CARCHI

Acceso a justicia y derechos en Carchi

En la provincia del Carchi, ACNUR, a través de la Mesa Jurídica, impulsó capacitaciones orientadas a fortalecer el acceso a la justicia y derechos humanos junto a la Defensoría del Pueblo, Defensoría Pública, ACNUDH, SJR y AVSI en Tulcán y Bolívar. Las intervenciones incluyeron capacitación a JCPD y CCPD, así como a centros de acogida, en derechos humanos, rutas de protección, enfoque intercultural y prevención de VBG, fortaleciendo la respuesta institucional articulada para población en movilidad. Estas acciones fueron posibles gracias al apoyo de ECHO.

GUAYAQUIL Y ESMERALDAS

Fortalecimiento de capacidades de los sistemas locales de protección y redes comunitarias

ACNUR fortaleció capacidades en protección internacional en los sistemas locales de protección en Esmeraldas—particularmente con autoridades en Mataje y La Unión de Quinindé—y en redes comunitarias, como la Red Comunitaria de Defensoras en Guayaquil. A través de capacitaciones dirigidas a funcionarios públicos y actores comunitarios, se reforzó el conocimiento sobre acceso al asilo, derechos humanos y rutas de protección. Estas acciones fortalecen el rol de actores locales en la identificación y derivación de casos, contribuyendo a respuestas más articuladas y al acceso a derechos.

PROMOVIENDO SOLUCIONES DURADERAS

Las personas forzosamente desplazadas forman parte de la solución para el desarrollo del Ecuador. ACNUR trabaja con sistemas nacionales y locales para promover su integración social y económica, apoyando el acceso a documentación regular, empleo formal, educación, emprendimiento y servicios financieros, así como abordando la desinformación y la xenofobia en todos los niveles. A través de la promoción de políticas inclusivas y alianzas con el sector privado, instituciones de formación y actores locales, ACNUR contribuye a que las personas refugiadas desarrollen medios de vida sostenibles, cubran vacíos en sectores productivos clave y aporten con sus habilidades, impuestos e innovación a la economía local. Estos enfoques orientados a soluciones fortalecen la cohesión social, reducen riesgos de protección y generan beneficios a largo plazo tanto para las personas desplazadas como para las comunidades de acogida.

MANTA

Lanzamiento de la quinta edición del Sello Empresa Inclusiva

El Sello Empresa Inclusiva, una iniciativa desarrollada en el marco de Empresas con Personas Refugiadas de ACNUR, promueve la inclusión socioeconómica mediante el reconocimiento de buenas prácticas del sector privado.En Manta, ACNUR realizó el lanzamiento de la quinta edición de esta iniciativa, reuniendo a representantes del sector empresarial, gremios e instituciones de educación superior. Coordinado con la Cámara Empresarial de Manta, HIAS Ecuador y Fundación Corazón de Crystal, el evento incluyó espacios de diálogo sobre sostenibilidad empresarial y ambientes laborales inclusivos, fortaleciendo el compromiso del sector privado con la inclusión laboral.

LAGO AGRIO

Fortalecimiento de habilidades mediante formación práctica

Como parte de las acciones para promover la inclusión socioeconómica, ACNUR apoyó un proceso de capacitación práctica con empresas para la formación de auxiliares de bodega, inventario y ventas. En Lago Agrio, 25 jóvenes, entre ellos 15 personas refugiadas y 10 ecuatorianas, participaron en esta iniciativa, fortaleciendo competencias técnicas y habilidades alineadas con las necesidades del mercado laboral local. Este proceso favoreció la empleabilidad, fortaleció los vínculos con el sector privado y promovió oportunidades de inclusión laboral.

PORTOVIEJO

Promoviendo oportunidades de negocio inclusivas

ACNUR, en coordinación con el Municipio de Portoviejo, organizó la Rueda de Negocios “Compra con Propósito” reuniendo a empresas del sector turístico y gastronómico con emprendedores, incluidos refugiados y migrantes de Manabí con productos certificados. El evento facilitó conexiones y oportunidades comerciales, promoviendo la inclusión en cadenas de valor locales y fortaleciendo el acceso a medios de vida sostenibles.

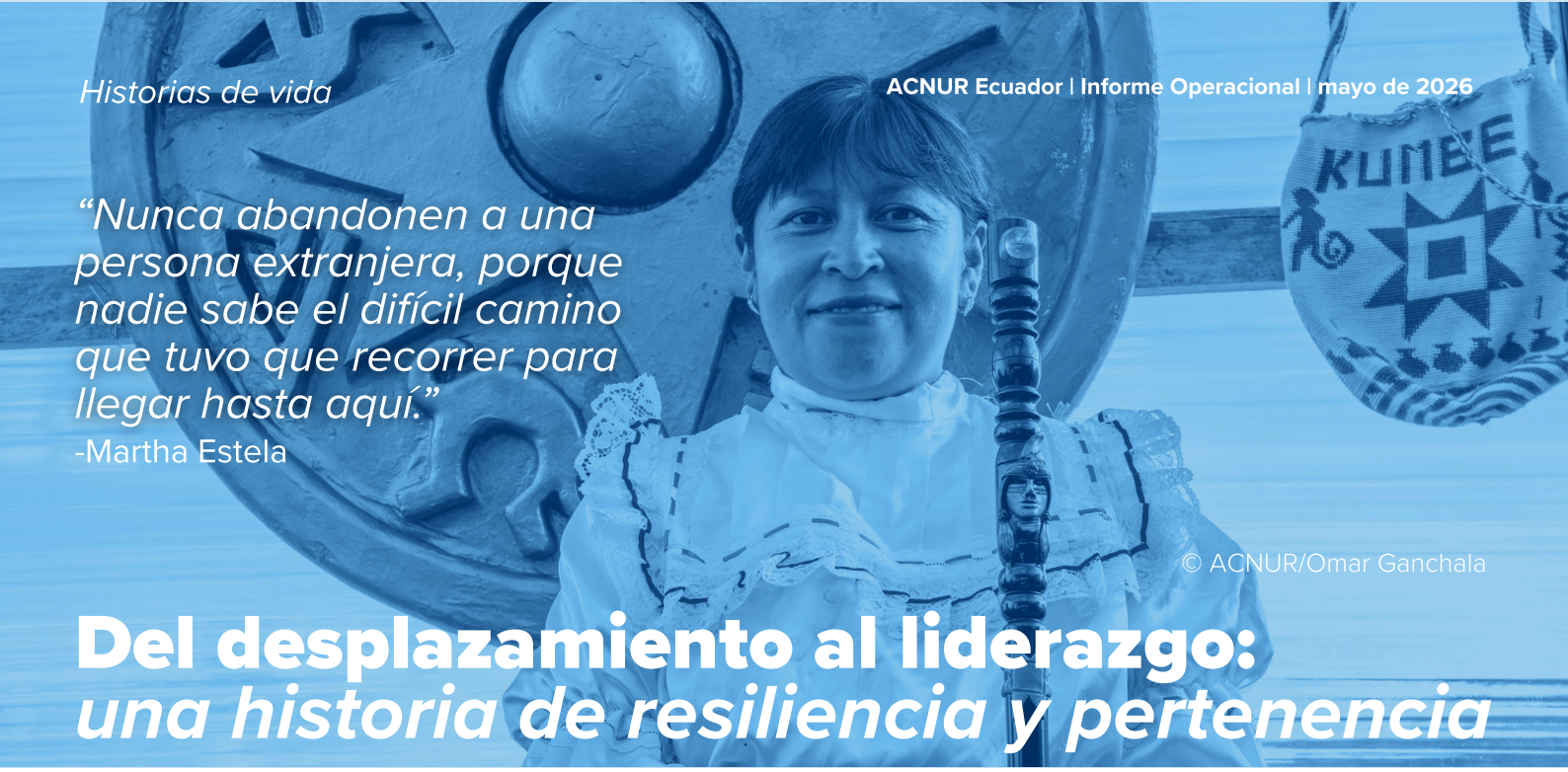

"Nunca abandonen a una persona extranjera, porque nadie sabe el difícil camino que tuvo que recorrer para llegar hasta aquí."
-Martha Estela

© ACNUR/Omar Ganchala

Del desplazamiento al liderazgo: *una historia de resiliencia y pertenencia*

Martha Estela, de 45 años, es originaria de la comunidad rural de Guan, en Nariño, Colombia. Creció en una comunidad indígena rodeada de familia, naturaleza y fuertes tradiciones. Sin embargo, su infancia estuvo marcada tanto por momentos felices como por la constante presencia de grupos armados vinculados al prolongado conflicto colombiano.

A medida que la violencia se intensificó, Martha y su comunidad enfrentaron miedo, desplazamiento y la vulneración de sus derechos. Dejar Colombia fue una de las decisiones más difíciles de su vida. "Salí sin saber a dónde iba; simplemente corrí para salvar mi vida y evitar volver a vivir la misma violencia", recuerda. Obligada a dejar atrás a su familia, cruzó hacia Ecuador por pasos irregulares, cargando incertidumbre y temor sobre lo que encontraría.

Al llegar sola a un país que apenas conocía, Martha enfrentó grandes dificultades para reconstruir su vida. Fue víctima de explotación laboral y conocía poco sobre sus derechos.

Tras años sin contacto, logró reencontrarse con su familia, lo que le devolvió esperanza y tranquilidad. Hoy vive en Ecuador con su esposo e hijo, enfocada en construir un futuro en paz.

Gracias al apoyo de ACNUR y organizaciones socias, Martha accedió a asistencia para la documentación, apoyo al emprendimiento y formación técnica. Actualmente impulsa varios pequeños negocios, entre ellos la venta de productos de mango, helados y panadería.

Martha también se convirtió en una de las líderes de Cabildo Kumbe, una organización indígena binacional creada por familias colombianas desplazadas en Ecuador para preservar su identidad cultural, fortalecer los lazos comunitarios y promover el entendimiento con las comunidades de acogida. Surgió de la necesidad de dar a conocer su historia, cultura y aspiraciones, reuniendo a autoridades colombianas y ecuatorianas para fomentar la integración y la cooperación transfronteriza. A través del esfuerzo colectivo, Cabildo Kumbe ha apoyado a cerca de 30 familias en el logro de una vivienda propia, al tiempo que ha generado espacios para el intercambio cultural, la participación comunitaria y la inclusión social.

Su mensaje es simple: la integración comienza con la empatía. Detrás de cada persona desplazada hay una historia de pérdida, resiliencia y esperanza.

Tú también puedes ayudarnos a seguir construyendo Un Mundo Posible para miles de personas desplazadas y sus comunidades de acogida en Ecuador. **Dona ahora.**

Agradecemos las contribuciones de nuestros donantes.

31 de noviembre de 2025

ACNUR Ecuador agradece el apoyo fundamental y gmayoso brindado por los donantes que han contribuido con fondos asignados y no asignados.

ACNUR Ecuador agradece el apoyo de donantes privados

Para más información: Diana Díaz Rodríguez, Oficial de Relaciones Externas ***diazdi@unhcr.org*** | **Para consultas de prensa**: *ecuqumedia@unhcr.org*

SÍGUENOS PARA MÁS ACTUALIZACIONES