



**DTM**

ORGANISMO DE LAS NACIONES UNIDAS PARA LA MIGRACIÓN

MATRIZ DE SEGUIMIENTO AL DESPLAZAMIENTO (DTM)  
**RECOLECCIÓN DE INFORMACIÓN**  
**COLOMBIA**

Periodo de recolección:  
28 de Octubre a  
10 de Noviembre 2019

**ENCUESTA DTM - VOCACIÓN DE PERMANENCIA  
DE POBLACIÓN VENEZOLANA EN COLOMBIA**



# INFORME GENERAL

**OIM COLOMBIA**

Fecha de publicación: abril de 2020

Con el apoyo financiero de:



La Oficina de Población,  
Refugiados y Migración (PRM)  
del Departamento de Estado de  
Estados Unidos



Financiado por  
la Unión Europea



# RESULTADOS MATRIZ DE SEGUIMIENTO AL DESPLAZAMIENTO - DTM

## ENCUESTA SOBRE POBLACIÓN VENEZOLANA CON VOCACIÓN DE PERMANENCIA EN EL TERRITORIO COLOMBIANO



Foto: DTM Vocación de Permanencia

La OIM se rige bajo el principio de que la migración humana y ordenada beneficia a los migrantes y a la sociedad en su conjunto. Como organización intergubernamental adscrita al sistema de las Naciones Unidas, brinda acompañamiento técnico para dar respuesta a los desafíos humanitarios y operativos de la migración, promover la comprensión de los problemas relacionados con la migración, alentar el desarrollo económico y social a través de la migración y propender por la dignidad humana y el bienestar de los migrantes y las comunidades de acogida.

## CONTENIDOS

Introducción	3
Ficha técnica del proyecto	4
Metodología	4
Principales hallazgos de los resultados DTM Vocación de Permanencia	5
» Detalles demográficos del encuestado	6
» Nivel de escolaridad del encuestado	6
» Ocupación y medios de vida del encuestado	7
» Migración y movilidad	7
» Salud	10
» Vivienda y habitabilidad	11
» Seguridad alimentaria	12
» Detalles demográficos del grupo familiar del encuestado	12
» Protección, seguridad y dignidad	14
» Ayuda recibida y redes sociales de apoyo	15
» Información y orientación de interés solicitada por los migrantes	16
Conclusiones	17

Organización Internacional para las Migraciones (OIM)

Informe financiado por: Oficina de Población, Refugiados y Migración (PRM US) del Departamento de Estado de los Estados Unidos y la Unión Europea

OIM Misión Colombia: Carrera 14 No. 93B-46, Chicó, Bogotá - Colombia.

Tel. +57 (1) 639 7777 E-mail: dtmcolombia@iom.int



# INTRODUCCIÓN

La llegada de miles de venezolanos a Colombia, evidenciada desde 2015, responde a una migración involuntaria<sup>1</sup> producto de la situación económica y política de Venezuela, la cual se ha agravado en los dos últimos años. El perfil de los migrantes se ha diversificado y su permanencia en el país es una opción para su subsistencia, ya que no se vislumbra en el corto plazo un cambio ni la estabilización socioeconómica esperada para retornar a su lugar de origen. La permanencia de estos ciudadanos en Colombia no solo tiene un impacto estadístico, sino también un efecto social y económico que debe ser visibilizado, analizado y atendido con una respuesta centrada en una perspectiva de derechos humanos.

Según cálculos de Migración Colombia, dentro del territorio nacional permanecen un poco más de 1 771 237 venezolanos, de los cuales 754 085 tienen estatus

migratorio regular y 1 017 152 se encuentran en situación migratoria irregular<sup>2</sup>. Así mismo, Migración Colombia reporta 568 849 Permisos Especiales de Permanencia (PEP) vigentes a 26 de enero de 2020<sup>3</sup>.

En este contexto y en su objetivo de promover una migración segura, ordenada y regular, basada en el respeto de los derechos de las personas migrantes, la OIM Colombia puso en marcha en noviembre de 2019 la Matriz de Seguimiento del Desplazamiento (DTM por sus siglas en inglés), por medio de la cual fue posible caracterizar a las personas provenientes de Venezuela con intención de permanencia en el país. Esta herramienta permite a una variedad de actores interesados tener una mejor comprensión de las condiciones de vida de estas personas, para planificar respuestas efectivas y acordes con sus necesidades.



Taller DTM para líderes de equipo en territorio, Octubre, 2019

1 Como parte de los resultados de la segunda fase de implementación DTM en municipios de frontera, se identificó que estas personas afirmaron haber salido de Venezuela por motivos ajenos a su voluntad, impulsadas por la necesidad de satisfacer sus necesidades más básicas y frente a la imposibilidad de llevar una vida digna y segura en su país de residencia.

2 Migración Colombia. *Total de venezolanos en Colombia corte a 31 de diciembre de 2019*. Disponible en <https://www.migracioncolombia.gov.co/infografias/259-infografias-2020/total-de-venezolanos-en-colombia-corte-a-31-de-diciembre-de-2019>.

3 Migración Colombia. Reporte de seguimiento estadístico número 145 del 26 de enero de 2020.

# FICHA TÉCNICA



## Período

28 de octubre a 10 de noviembre de 2019.

## Ámbito geográfico

Conformado por 9 departamentos y 16 municipios: Pasto e Ipiales (Nariño), Maicao y Riohacha (La Guajira), Barranquilla, Soledad y Campo de la Cruz (Atlántico), Cúcuta, Villa del Rosario y Puerto Santander (Norte de Santander), Bucaramanga (Santander), Cali (Valle del Cauca), Bogotá D.C. y Soacha (Cundinamarca), Arauca (Arauca), Medellín (Antioquia)



## Equipo de trabajo

- 53 líderes equipo DTM
- 634 enumeradores
- 10 profesionales caracterizadores
- 4 técnicos en manejo de información
- 1 especialista en manejo de información
- 1 coordinador nacional

## Marco muestral

El universo está conformado por la población proveniente de Venezuela.

## Tamaño y distribución de la muestra

Un total de 22 430 entrevistas en los 16 municipios priorizados.

# METODOLOGÍA

La Matriz de Seguimiento al Desplazamiento (DTM) es una metodología global diseñada con el fin de monitorear el desplazamiento y la movilidad de las poblaciones en situación de emergencia y en contexto migratorio. La herramienta captura, procesa y disemina información de manera sistemática, con dos propósitos: a) tener un mayor entendimiento de los movimientos y necesidades de las poblaciones que están migrando y b) explorar las capacidades y rutas de respuesta institucional por parte de las entidades gubernamentales tanto del orden nacional como local. La herramienta tiene un enfoque de derechos y es sensible a los enfoques diferenciales.

La recopilación de resultados de la encuesta DTM Vocación de Permanencia 2019 presentados en este informe se logró gracias a la colaboración de actores locales claves de los 16 municipios focalizados y al financiamiento de la Oficina de Población, Refugiados y Migración (PRM US) del Gobierno de los Estados Unidos y la Unión Europea.

Entre el 28 de octubre y el 10 de noviembre de 2019 se llevó a cabo el levantamiento de información DTM en 9 departamentos y en el distrito capital, en el territorio colombiano, los cuales fueron priorizados por evidenciar una alta presencia de personas venezolanas.

El operativo en terreno fue realizado por equipos DTM asignados por zona; se realizó búsqueda activa, identificación, contacto y encuesta directa a migrantes provenientes de Venezuela con intención de permanencia en Colombia. Previo al inicio de la DTM Vocación de Permanencia, el equipo DTM recibió una capacitación por parte de la OIM en temas de protección, fuentes de financiamiento, salud, migración y uso de la herramienta DTM para la recolección de datos. El levantamiento de información se hizo a través de encuestas directas en el lugar de permanencia mediante dispositivos electrónicos, realizadas a 22 430 migrantes provenientes de Venezuela mayores de 18 años.

**Tamaño y distribución de la muestra:** 22 430 encuestas a migrantes y 38 661 personas de los grupos familiares de los encuestados. La estimación de la muestra se basó en el Registro Administrativo de Migrantes Venezolanos (RAMV) que se llevó a cabo entre abril y junio de 2018 y en el reporte de Migración Colombia respecto a la emisión

del Permiso Especial de Permanencia (PEP) hasta abril de 2019. Los datos obtenidos en la encuesta DTM Vocación de Permanencia 2019 que se presentan en este informe responden a una temporalidad y espacio específicos, por lo cual no pueden ser generalizados para toda la población venezolana con intención de permanencia en Colombia.

### Encuesta semiestructurada

- Datos demográficos
- Educación
- Medios de vida
- Movilidad
- Salud
- Vivienda y habitabilidad
- Acceso a servicios
- Acceso a alimentos
- Protección, seguridad y dignidad
- Redes de apoyo
- Necesidades de la población



ENCUESTADOS  
**22 430**



GRUPO FAMILIAR  
DEL ENTREVISTADO  
**38 661**

# PRINCIPALES RESULTADOS DTM VOCACIÓN DE PERMANENCIA

Figura 1. Distribución de la muestra: número de personas encuestadas por departamento/municipio

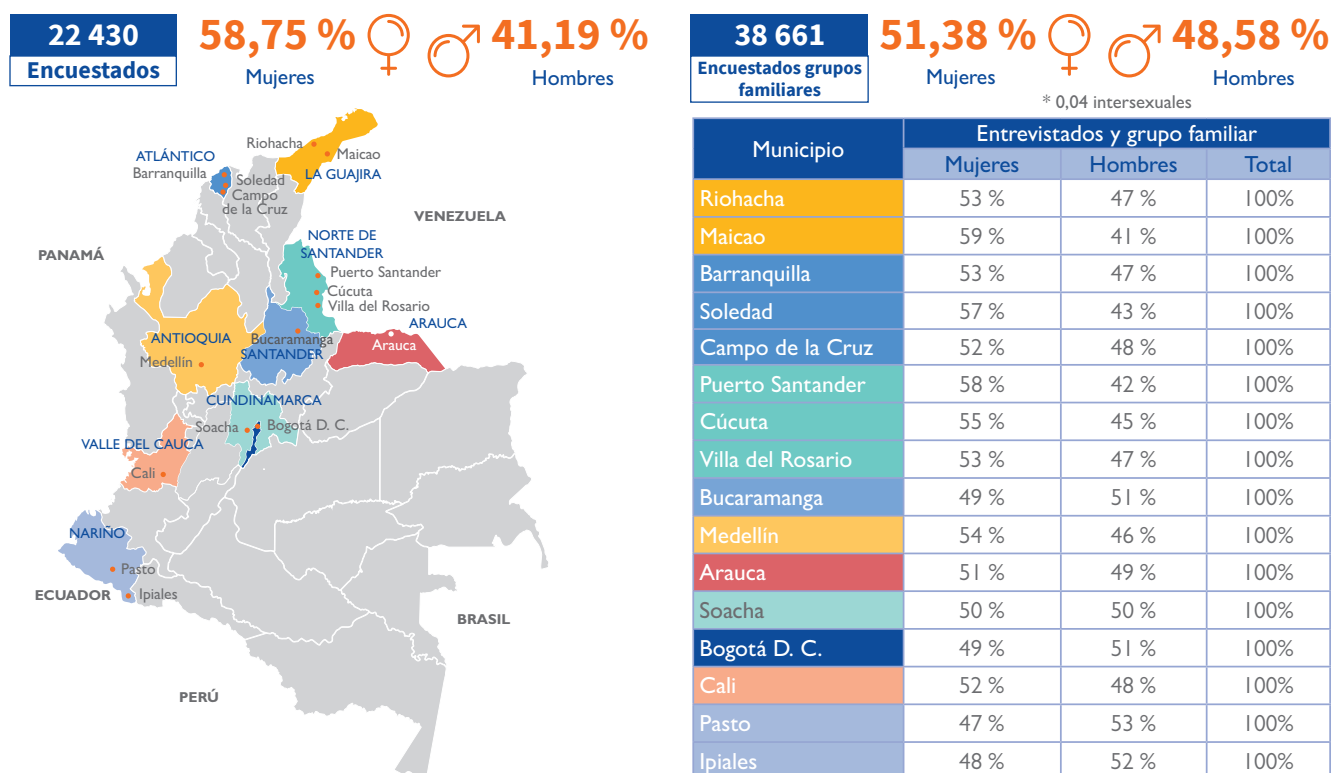

En la encuesta DTM Vocación de Permanencia 2019 se comprobó la permanencia e intención de establecerse en Colombia de un total de 22 430 encuestados y 38 661 integrantes de los grupos familiares identificados, para un total de 61 093 personas identificadas y caracterizadas.

De acuerdo con los resultados de la encuesta DTM, las cinco ciudades donde se identificó mayor número de población migrante proveniente de Venezuela con intención de permanencia en Colombia fueron Bogotá (37,44 %), Cúcuta (9,62 %), Barranquilla (8,36 %), Cali (8,33 %) e Ipiales (5,33 %).

# PERFIL DE LAS PERSONAS ENCUESTADAS E IDENTIFICADAS EN LA ENCUESTA DTM

## DETALLES DEMOGRÁFICOS DE LOS ENCUESTADOS

### SEXO DE LOS ENCUESTADOS E INTEGRANTES DE LOS GRUPOS FAMILIARES

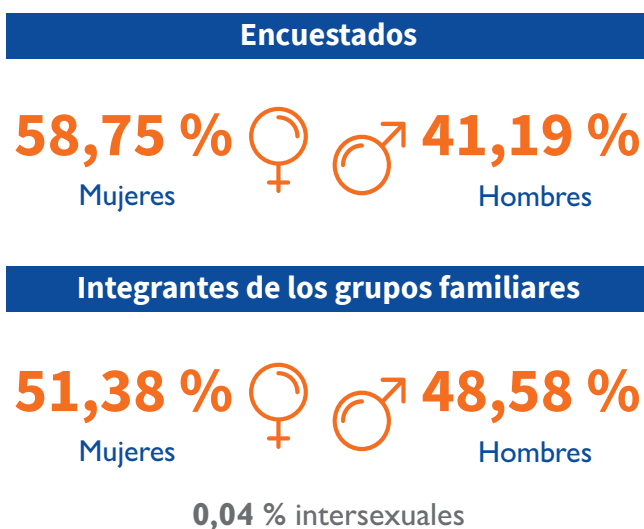

## GRUPO ETARIO ENCUESTADO E INTEGRANTES DE LOS GRUPOS FAMILIARES

Conforme a los resultados DTM, de acuerdo con su grupo etario, las personas encuestadas y los integrantes de los grupos familiares se distribuyen de la siguiente manera:

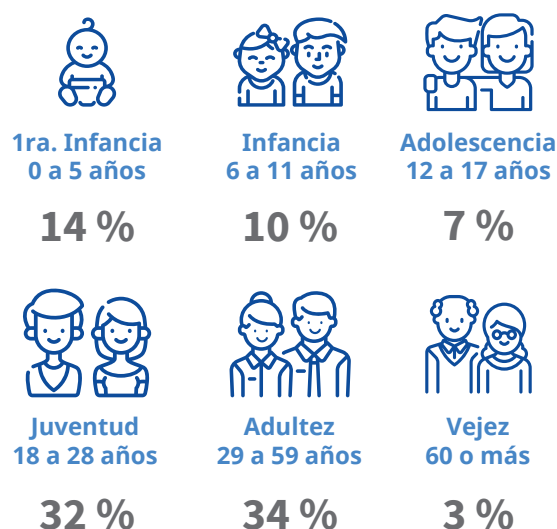

## DOCUMENTO DE IDENTIFICACIÓN DEL ENCUESTADO E INTEGRANTES DE LOS GRUPOS FAMILIARES

Respecto a los documentos de identificación, que permiten la individualización física y registral de un sujeto mediante la validez de su nombre, imagen, sexo, lugar y fecha de nacimiento, huellas digitales y nacionalidad, los resultados DTM permitieron establecer que, de las 61 093 personas identificadas, el 95 % porta documento de identificación y el 5 % no cuenta con un documento que acredite su identidad.



El 70 % de las personas tienen cédula de identidad venezolana, el 24 % tienen partida de nacimiento, el 20 % cuentan con pasaporte venezolano, el 9 % tienen cédula de ciudadanía colombiana, el 5 % tienen registro civil de nacimiento colombiano, el 1 % tiene pasaporte colombiano y el restante 1 % reporta tener otro tipo de documento de identificación.

**Nota:** suma de porcentajes mayor a 100 % debido a que la población podía seleccionar más de un documento.

### COMPOSICIÓN DE LOS GRUPOS FAMILIARES IDENTIFICADOS

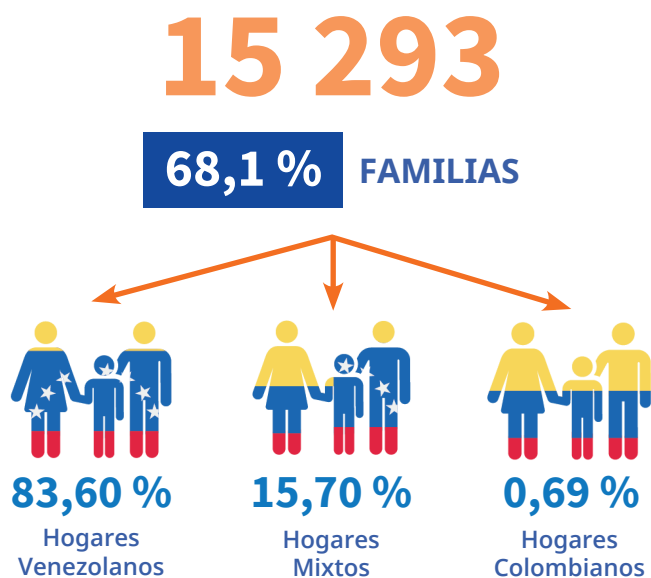

Del total de encuestados, el 68 % están con su grupo familiar en Colombia. Respecto a la caracterización de los grupos familiares, la DTM arroja como resultado la identificación de 15 293 grupos familiares. El promedio de integrantes por grupo familiar es de 3,5 personas, incluido el encuestado. La información aportada por los migrantes encuestados sobre los integrantes de su grupo familiar permitió identificar un total de 38 663 personas. Así mismo, se pudo establecer que los integrantes de estos grupos familiares se encuentran distribuidos en estas nacionalidades:

El 83,60 % de los grupos familiares están conformados por personas de nacionalidad venezolana, el 15,70 % de los grupos familiares están conformados por personas de nacionalidad venezolana y colombiana y tan solo el 0,69 % de los grupos familiares identificados están conformadas por colombianos retornados de Venezuela.

### NIVEL DE ESCOLARIDAD DE LOS ENCUESTADOS

La encuesta DTM Vocación de Permanencia 2019 arrojó los siguientes resultados respecto al nivel de escolaridad<sup>4</sup> de los encuestados:

El 18 % de la población migrante encuestada indicó haber finalizado la educación básica media general (**primer a tercer año**), el 13 % reportó contar con educación básica completa con título (**primero a sexto grado**) y el 40 % dijo tener educación media diversificada (**quinto año con título de bachiller**). Así mismo, el 9 % dijo contar con educación media diversificada (**sexto año con título de técnico medio**), el 10 % informó tener educación superior (**formación profesional: técnico superior, universitario, diplomado**) y el 5 % dijo tener educación superior (**pregrado universitario: licenciado, profesional**). El 1 % informó tener educación superior (**posgrado universitario: especialización, maestría, doctorado**). Adicionalmente, el 2 % indicó haber cursado un nivel de la educación inicial<sup>5</sup>.

También se pudo identificar que el 2 % de la población encuestada no sabe leer, el 1 % no sabe escribir y el 2 % reportó no tener ningún nivel de escolaridad.

Respecto al acceso a educación por parte de los menores de 18 años que integran los grupos familiares identificados, se pudo determinar:



#### ¿SABE LEER?

SÍ	NO
98 %	2 %



#### ¿SABE ESCRIBIR?

SÍ	NO
99 %	1 %

<sup>4</sup> Los niveles de escolaridad tomados en la encuesta DTM Vocación de Permanencia 2019 corresponden a la escala académica en el sistema educativo venezolano.

<sup>5</sup> Prekínder, kínder y preparatorio.



**Figura 2. Nivel de escolaridad**

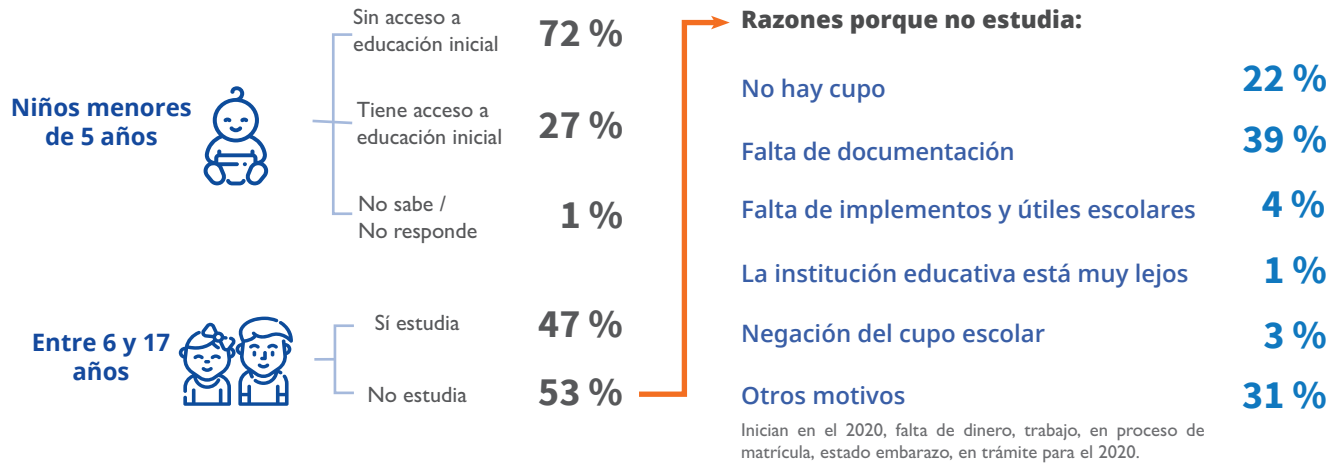

El 72 % de los niños y niñas menores de 5 años no asisten a programas de educación inicial para la primera infancia y tan solo el 27 % de esta población tiene acceso a educación inicial.

Del total de niños, niñas y adolescentes entre 6 y 17 años que integran los grupos familiares de los encuestados, el 47 % estudia y el 53 % no tiene acceso a educación formal en Colombia. La falta de documentos es la razón principal por la cual esta población no tiene acceso al servicio educativo.

## MERCADO LABORAL

Las principales cifras del mercado laboral de la población migrante<sup>6</sup>, recopiladas a través de la DTM, evidencian que la Población en Edad de Trabajar (PET)<sup>7</sup>, como proporción de la población total, es menor a la misma proporción para el caso general colombiano. Mientras en Colombia dicho porcentaje llega a 80,5, en la población migrante llega a 75,6, lo cual muestra la necesidad de generar propuestas de inclusión laboral y productiva, pero a la vez reafirma la necesidad de seguir fortaleciendo los programas de protección social dirigidos a la población general, sobre todo a los niños y niñas migrantes.

En promedio, la proporción de niños y niñas migrantes menores de 12 años es menor a la proporción de niños y niñas del mismo grupo etario en Colombia. Llama la atención que, mientras en Colombia la participación de hombres y mujeres en la PET es paritaria, en el caso de los migrantes venezolanos, la participación es mayor en las mujeres. No obstante, esta situación se invierte cuando analizamos la población económicamente activa (PEA), siendo los hombres quienes más buscan participar dentro del mercado laboral, como lo muestra la Tasa Global de Participación, lo que se traduce en que buena parte de la mano de obra de las mujeres migrantes se inactiva en tanto que seguramente son ellas quienes

tienen que ejercer actividades de cuidado al interior de los hogares.

Es de resaltar que la tasa de ocupación en la población migrante proveniente de Venezuela es mayor a la tasa observada en la población no migrante colombiana. Esto se relaciona, seguramente, con que los trabajadores provenientes de Venezuela tienen mayor necesidad de generar ingreso y buscan oportunidades laborales a través de actividades informales. Mientras la informalidad en Colombia es cercana al 50 %, en la población migrante llega a rondar cifras cercanas al 97 %, lo cual puede producir mayor presión sobre el sistema de seguridad social colombiano.

Como es de suponerse, las opciones laborales para la población migrante, además de estar ligadas principalmente a la informalidad, tienen mayores limitantes y barreras a las que pueda tener un colombiano promedio. Mientras que la tasa de desempleo para el periodo de análisis en Colombia alcanzó el 9,5 %, en la población migrante supera los 15 puntos porcentuales y afecta en mayor medida a las mujeres, quienes llegan a presentar tasas cercanas al 30 %, lo cual deja de presente brechas importantes de género en el acceso al mercado laboral.

<sup>6</sup> La información para la DTM se levantó en el último trimestre de 2019, por lo cual el análisis comparativo con las cifras del mercado laboral colombiano toma como referencia el trimestre móvil octubre a diciembre de 2019.

<sup>7</sup> La PET es definida por el DANE, que toma como referencia las conferencias internacionales de estadísticos del trabajo. La Ley 1098 de 2006 (Código de la Infancia y la Adolescencia) establece los 15 años como la edad mínima de trabajo en menores de edad.



**Figura 3. Perfil laboral de la población migrante venezolana versus perfil laboral de la población colombiana**

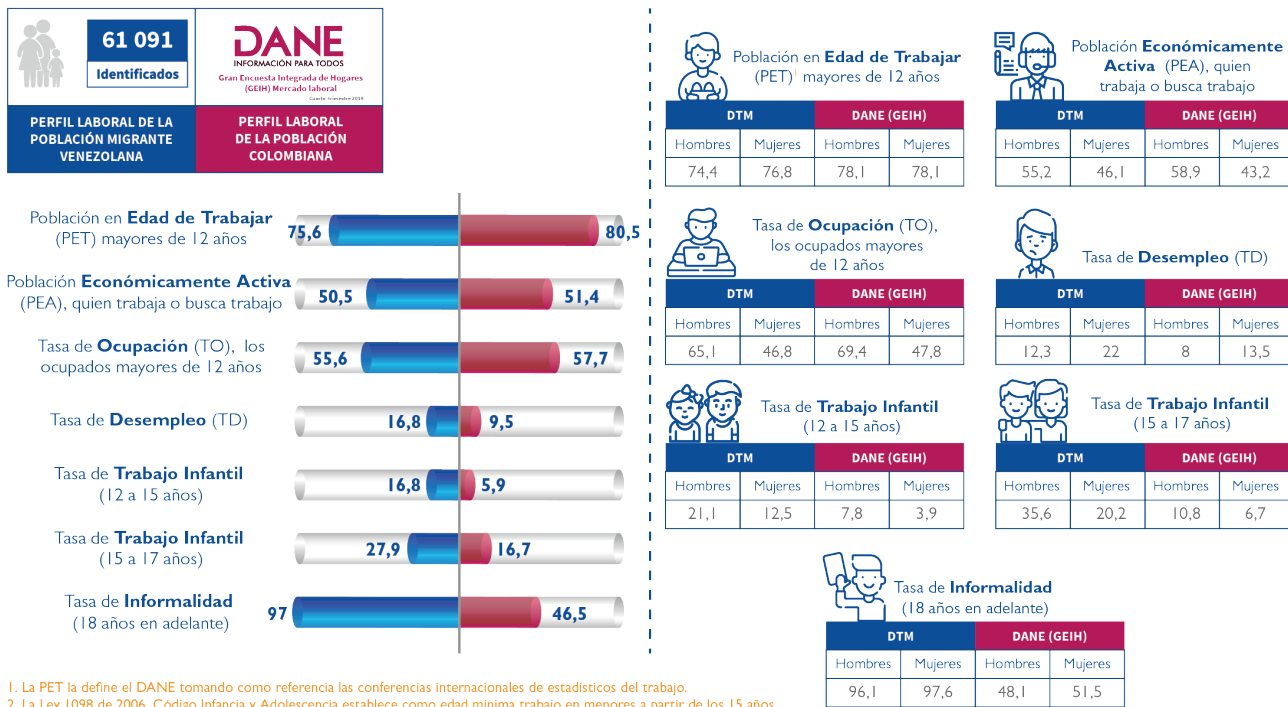

1. La PET la define el DANE tomando como referencia las conferencias internacionales de estadísticas del trabajo.  
 2. La Ley 1098 de 2006, Código Infancia y Adolescencia establece como edad mínima trabajo en menores a partir de los 15 años.

Una alerta importante para resaltar son las altas tasas de trabajo infantil, especialmente en los niños y niñas de 12 a 17 años que, en el caso de los migrantes, casi triplica a la misma tasa que se observa para el promedio de Colombia. Esta situación se profundiza para los niños y niñas de 15 a 17 años, en quienes se evidencian tasas de trabajo cercanas al 28 % en el caso de la población migrante venezolana.

Si bien los principales indicadores de mercado laboral confirman la necesidad de construir políticas adecuadas para la integración de la población migrante al mercado de trabajo colombiano<sup>8</sup>, en condiciones de decencia y de calidad, también es importante destacar que la migración trae consigo competencias, cualificaciones y experticias que pueden favorecer la competitividad y la

productividad nacional. Pese a que la inclusión económica es un reto, se pueden subrayar oportunidades alrededor de los aportes de un nuevo conocimiento en todos los sectores de la economía del país, pero especialmente en comercio, gastronomía, turismo, construcción, transporte, agricultura y servicios sociales.

Con el propósito de fomentar un nuevo tejido empresarial que aporte al desarrollo del país, se debe evitar la precarización laboral y promover la formalidad, en tanto que se observa que aproximadamente el 87 % de los migrantes venezolanos reciben un ingreso laboral inferior a un salario mínimo legal vigente, siendo las mujeres las más afectadas por tal precarización.

**Figura 4. Ingreso promedio mensual de la población migrante venezolana versus sexo**

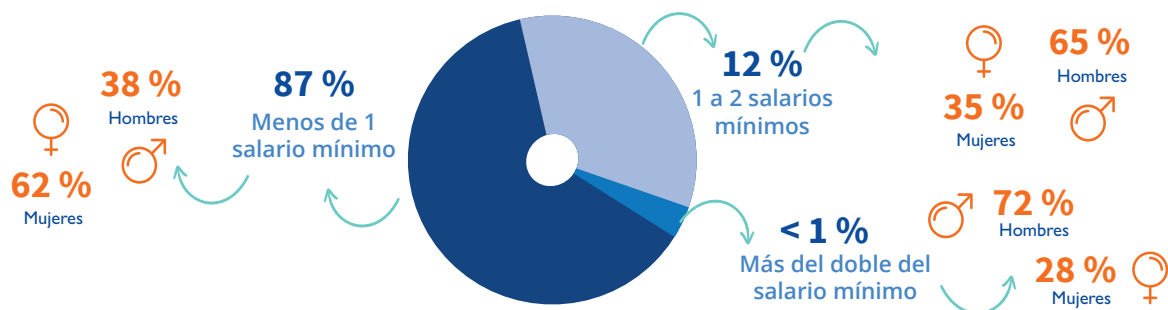

8 La OIM sugiere facilitar el acceso al mercado laboral de la población migrante desde la gestión de vacantes de difícil consecución o cargos de alta rotación, como conjuntamente se ha identificado desde esta organización con el Ministerio de Trabajo, o desde la gestión para la ocupación de cargos críticos con la metodología que actualmente emplea el Banco Mundial. Esto con el fin de prevenir discursos y actitudes xenófobas frente a un eventual desplazamiento de la mano de obra local.

Según la última encuesta de Manpower en Colombia, el 48 % de los empresarios consultados manifiestan no encontrar las competencias y cualificaciones en la mano de obra colombiana que se requieren para desarrollar sus procesos productivos y comerciales de manera eficiente. Las competencias esenciales o habilidades blandas son las más escasas, sobre las que los empresarios sugieren mayor atención a la hora de diseñar y desarrollar procesos formativos. Desde las respuestas que manifestaron los migrantes en la aplicación de la DTM, se pueden hacer visibles buena parte de estas habilidades, especialmente frente a aspectos relacionados con responsabilidad, compromiso, liderazgo, disciplina, trabajo en equipo y otras.

Por otro lado, también se evidencian competencias técnicas que pueden ser aprovechadas por el mercado laboral, especialmente las que se relacionan con cargos y ocupaciones asociados a carpintería, metalmecánica, construcción, docencia, ventas, cortes de carne, entre otros.

Los resultados de la DTM, además de mostrar altas tasas de dependencia económica, sugieren hacer un análisis profundo sobre la importancia de las remesas como factor dinamizador de la economía nacional para el caso de Venezuela, en tanto que el 73 % de los encuestados envían dinero a su país de origen con una frecuencia y un monto significativos.

## OCUPACIÓN<sup>9</sup> Y MEDIOS DE VIDA<sup>10</sup>

La DTM permitió identificar el valor promedio de ingresos mensuales de la persona encuestada, así como determinar el número de dependientes económicos a cargo y el envío

de divisas a otros familiares y dependientes económicos fuera de Colombia. A continuación, se presentan los datos más relevantes al respecto:



El 87 % de las personas encuestadas vive con menos de un salario mínimo legal vigente, es decir, con menos de COP \$ 828 116<sup>11</sup> al mes. El 12 % tiene un ingreso promedio mensual entre 1 y 2 salarios mínimos y el 1 % tiene el doble del salario mínimo al mes.



El 63 % de los encuestados tiene dependientes económicos en Venezuela y el 51 % tiene dependientes económicos en Colombia<sup>12</sup>.



El 71 % de los encuestados tiene dependientes económicos y el 29 % no tiene. El 86 % de los encuestados tiene entre 1 y 4 dependientes económicos y el 14 % tiene más de 5.

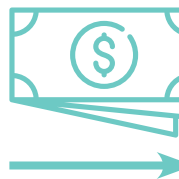

El 73 % de los encuestados envía dinero fuera de Colombia el 27 % no envía dinero al exterior. En promedio se envía dinero a dos personas.

**Figura 5. Giros y remesas versus frecuencia**

Rangos de envío	Porcentaje	Frecuencia	Porcentaje de envío de dinero ≤ COP \$ 100 000
<b>56,93 % = ≤ \$ 100 000</b>	22,03	Semanal	66,33
<b>35,65 % = &lt; \$ 300 000</b>	14,71	Quincenal	55,01
<b>5,75 % = &lt; \$ 500 000</b>	38,47	Mensual	42,44
<b>1,67 % = &gt; \$ 500 001</b>	3,25	Trimestral	67,28
	0,59	Semestral	57,97
	0,20	Anual	73,91
	20,48	Sin frecuencia	73,45

COP \$ 100 000 equivalen a USD\$ 29

9 Categorías homogéneas de tareas que constituyen un conjunto de empleos que presentan similitud, desempeñados por una persona en el pasado, en el presente o en el futuro, según sus capacidades adquiridas por la educación o experiencia, y por la cual recibe un ingreso en dinero o en especie. Tomado del glosario de la Gran Encuesta Integrada de Hogares del DANE.

10 Conjunto de estrategias y actividades realizadas por un hogar con el fin de ganarse la vida. Tomado del glosario de la ficha de voluntarios de la ONU.

11 Salario Mínimo Legal Vigente (SMLV) 2019 en Colombia, que en moneda americana representa USD\$ 240.

12 La suma de los porcentajes es mayor a 100 % debido a que los encuestados podían seleccionar más de un país.

## MIGRACIÓN Y MOVILIDAD

A medida que la situación económica y política se ha venido agravando en Venezuela, las cifras oficiales del control migratorio permiten evidenciar un incremento significativo de la entrada de migrantes hacia Colombia entre 2017, 2018 y 2019. Las personas y familias provenientes de Venezuela son migrantes económicos, quienes buscan una mejora de sus condiciones de vida en el país.

En lo concerniente a información relevante respecto al complejo proceso de movilidad de los migrantes provenientes de Venezuela con intencionalidad de permanecer en Colombia por un periodo de medio y largo plazo, la encuesta DTM Vocación de Permanencia 2019 identificó aspectos clave de la situación de movilidad humana del(la) encuestado(a) y de su familia; es decir, identificó tiempos, movimientos y circunstancias de su llegada a Colombia.

**Figura 6. Principales estados y ciudades de donde proviene la población migrante encuestada**

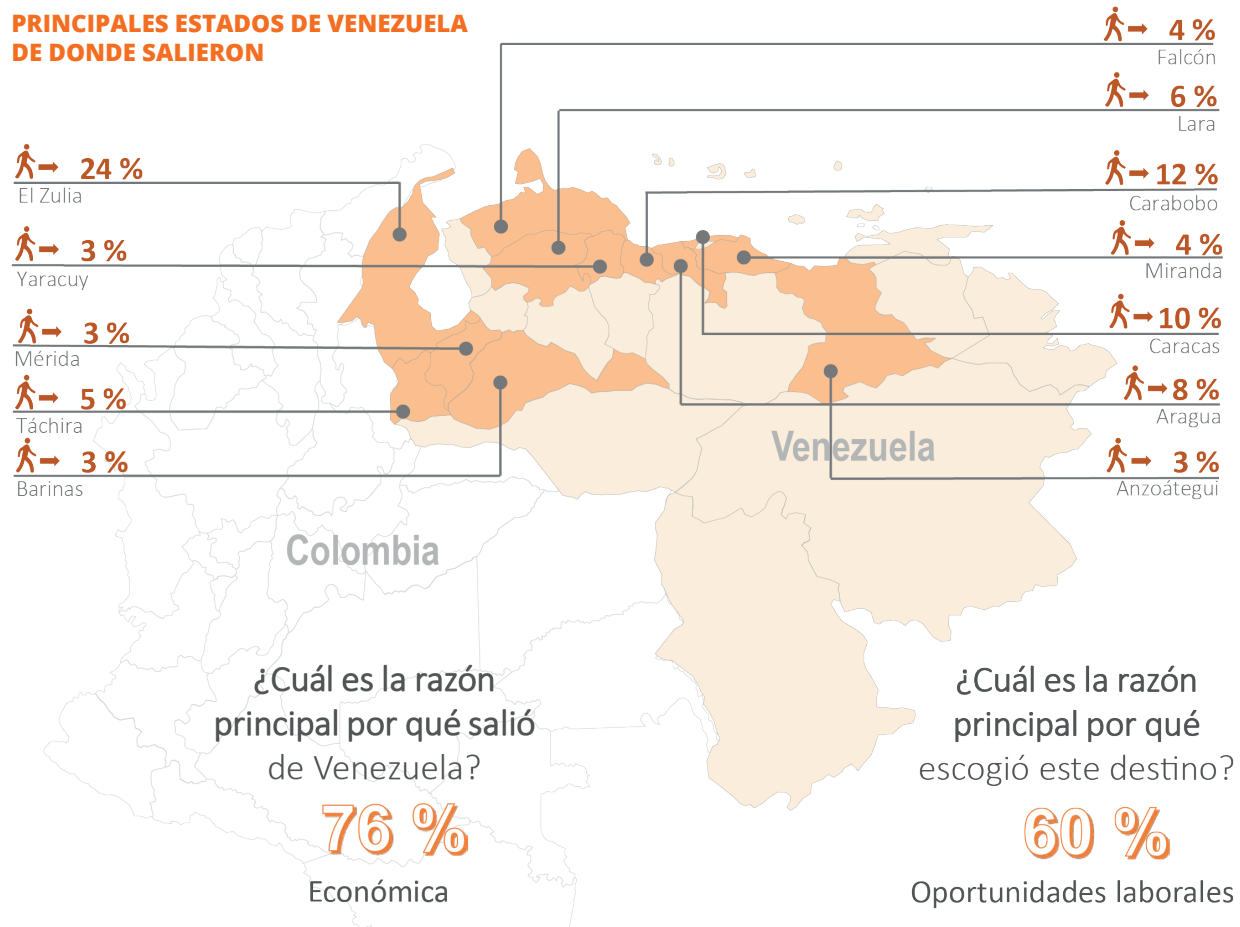

Los datos arrojados por la DTM indican que el 24 % de los migrantes y familias identificados provienen del estado de Zulia en Venezuela. El 12 % provienen del estado de Carabobo, el 10 % de Caracas, el 8 % del estado de Aragua, el 6 % de Lara, el 5 % de Táchira, el 4 % de Falcón, otro 4 % del estado de Miranda, el 3 % de Mérida, otro 3 % de Barrías y otro 3 % del estado de Yaracuy.

Así mismo, los resultados DTM permiten conocer las principales razones por las cuales la población migrante salió de Venezuela.



El 76 % de los encuestados informó que la razón principal para salir de Venezuela fue la situación económica, el 10 % lo hizo por falta de alimentos, el 7 % adujo otras razones no especificadas, el 4 % salió por razones políticas, el 2 % tuvo una oferta de trabajo y el 1 % emigró para reunirse con su familia.



Los encuestados también informaron el motivo de haber escogido determinado municipio o ciudad de Colombia como

lugar de destino: el 60 % de los encuestados lo eligió por oportunidades laborales, el 23 % por reunificación familiar, 10 % por contactos o conocidos, el 3 % por relación de pareja y el 4 % por otras razones no especificadas.



Los resultados de la encuesta DTM evidencian que el 96 % de los migrantes vivían con su grupo familiar en Venezuela y el 4 % vivían solos.

El 45 % de los encuestados espera recibir en un corto plazo (1 a 3 meses) a familiares o conocidos provenientes de Venezuela, el 47 % no espera a nadie, el 3 % no sabe si recibirá a alguien proveniente de Venezuela y el 4 % no respondió la pregunta.

De las personas que esperan a alguien proveniente de Venezuela se pudo identificar que en promedio esperan recibir a 2,5 personas de su familia y a 1 persona conocida.

A continuación, se presentan los resultados DTM respecto a documentos migratorios con los cuales cuenta la población encuestada.



El 32 % de los encuestados lleva un tiempo de permanencia en Colombia entre uno y dos años; el 23 % lleva tres meses y manifiesta intención de permanecer hasta cuatro meses más, como mínimo en Colombia; el 21 % ha permanecido entre 7 y 12 meses; el 15 % tiene una permanencia entre 2 y 3 años, el 6 % lleva más de tres años en el país y el 4 % lleva menos de un mes y tiene intención de permanecer por cuatro meses o más.



Con respecto a la documentación que acredita el estatus migratorio de los encuestados y de los integrantes de los grupos familiares identificados, el 54 % no tiene un documento que acredite su estatus migratorio y el 72 % de los integrantes de los grupos familiares identificados tampoco tiene documento que certifique su estatus migratorio.

**Figura 7. Documentos del estatus migratorio de la población migrante**

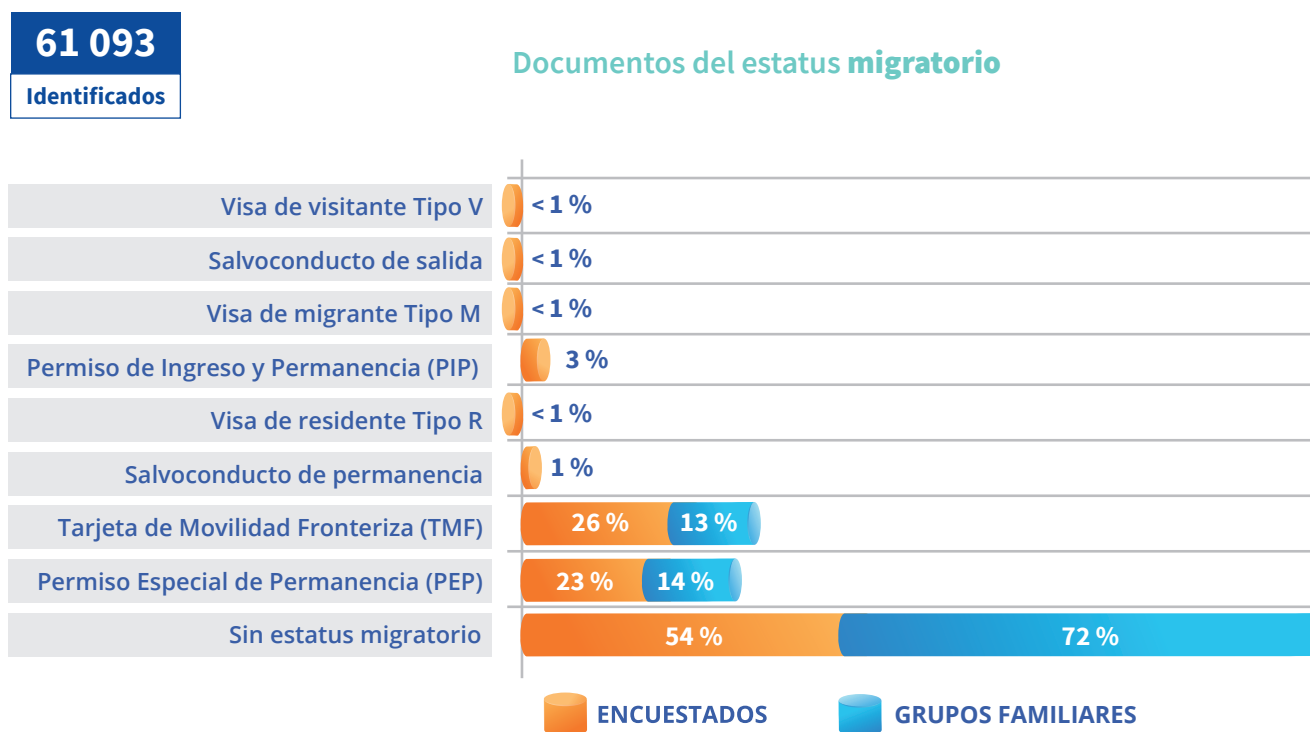

El 46 % de los encuestados cuenta con un documento emitido por la autoridad migratoria colombiana, y se destaca que el 23 % reporta tener permiso especial de permanencia (PEP). Respecto a los integrantes de los

grupos familiares identificados, tan solo el 28 % cuenta con un documento que acredite su estatus migratorio. Por su parte, el 14 % de los integrantes de los grupos familiares tiene permiso especial de permanencia (PEP).



## SALUD

La cifra de 1 771 237 migrantes venezolanos en el territorio colombiano que reporta Migración Colombia a corte 31 de octubre de 2019 muestra un escenario inédito para el país en materia de salud pública, en especial si se tiene en cuenta que el sistema de salud afronta un grave problema de desfinanciamiento<sup>13</sup>.

Respecto a las condiciones físicas y de salud versus enfermedad, en una circunstancia tal como la de movilidad de las personas migrantes, la DTM recopiló información básica que permite esbozar de manera puntual las principales condiciones de salud y acceso a los servicios médicos de las 22 430 personas encuestadas.

Del total de las mujeres encuestadas y mujeres identificadas como integrantes de los grupos familiares, se identificaron 1339 gestantes, es decir, el 6 %. De estas, el 8 % son menores de 18 años.



Del total de mujeres en estado de gestación, el 50 % informó tener acceso a controles prenatales, el 49 % no había tenido ni un solo control prenatal y el 1 % no respondió la pregunta.

Dentro de los datos arrojados por la encuesta DTM, llama la atención que el 12 % de las personas encuestadas que dicen estar afiliadas al Sistema General de Seguridad Social reportan estar vinculadas al régimen subsidiado; es decir que 75 % de las personas que cuentan con afiliación al sistema están siendo cubiertas por recursos públicos.

De los resultados arrojados por la DTM Vocación de Permanencia 2019 se destaca el hecho de haber identificado mujeres gestantes hasta los 49 años de edad. De estas, 24 son mayores de 35 años<sup>14</sup>.

El 6 % de los hijos menores de un año que fueron reportados por hombres y mujeres en la encuesta DTM no están registrados.



Del total de mujeres encuestadas e identificadas en los grupos familiares entre 18 y 45 años de edad, el 41 % informó interés en utilizar un método anticonceptivo, el 58 % no mostró interés en la anticoncepción y el 1 % no respondió la pregunta frente a este tema.

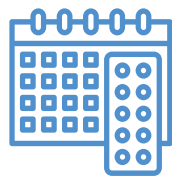

Cuando se les preguntó si al momento de realizar la encuesta tenían acceso a anticonceptivos, el 57 % de las mujeres identificadas en los grupos familiares entre 18 y 45 años respondió que no, el 43 % dijo que sí y el 1 % no respondió la pregunta.

Del total de encuestados e integrantes de los grupos familiares, el 88 % no está afiliado al Sistema General de Seguridad Social y tan solo el 12 % se encuentra afiliado. De las personas que reportaron estar afiliadas, el 75 % están en el régimen subsidiado y el 25 %, en el régimen contributivo.



Del total de personas encuestadas, el 77 % no conoce los procedimientos para solicitar la encuesta Sisben y el 23 % sí los conoce.



Respecto a las condiciones de salud de los encuestados y las personas identificadas en los grupos familiares, se estableció que el 11 % de las personas tiene una enfermedad de larga duración o crónica.

Del total de personas identificadas en la encuesta DTM, el 7 % reportó una o varias dificultades para realizar sus actividades diarias.



El 51 % de las personas encuestadas reportaron haber tenido que solicitar atención médica. De estas, el 79 % sí recibieron la atención médica solicitada y el 21 % no fueron atendidas.

A las personas encuestadas se les preguntó sobre síntomas de enfermedad durante los 15 días anteriores a la encuesta DTM, cuyos resultados se presentan a continuación:

El 16 % presentó fiebre y el 84 % no.



El 25 % presentó expectoración y el 75 % no.

Al indagar si el encuestado/a o algún familiar había tenido fiebre con brote en la piel en el último mes, el 14 % respondió que sí y el 86 % dijo que no.

13 En el 2019 se presentó un incremento del 104 % con respecto al 2018 en la atención a urgencias a venezolanos. Información tomada del Seguimiento Estadístico 145 del 26 de enero de 2020 de Migración Colombia.

14 Según la Organización Mundial de la Salud (OMS), la edad materna mayor o igual a 35 años se considera un factor de riesgo medio. El organismo internacional sitúa la edad más segura para el embarazo entre los 20 y los 24 años.

## VIVIENDA Y HABITABILIDAD

Con respecto al acceso a vivienda y condiciones de habitabilidad de los migrantes provenientes de Venezuela con intención de permanencia en Colombia, la encuesta DTM realizó preguntas básicas como ¿dónde reside actualmente?, ¿paga alquiler?, ¿cuenta con servicios básicos de agua potable, electricidad, alcantarillado?, entre otras, cuyos resultados se presentan a continuación:

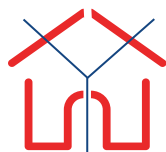

El 86 % de los encuestados paga arriendo, el 41 % vive en un apartamento y paga en promedio un valor de alquiler de COP \$ 626 879, el 39 % vive en una casa y paga en promedio un alquiler de COP \$ 519 626 y el 8 % de los encuestados vive en inquilinato (cuarto o habitación) y paga en promedio un valor de alquiler de COP \$ 352 377.



Los encuestados reportaron que en promedio viven con 3,5 personas y que en la misma unidad habitan 6 personas.



El 2 % de los encuestados respondió que no cuenta con un espacio o cuarto para él/ ella y su grupo familiar, el 55 % tiene un cuarto/habitación exclusiva para él/ella y su grupo familiar y el 43% tiene más de un cuarto/habitación para él/ella y su grupo familiar.

## SEGURIDAD ALIMENTARIA

Se considera que existe seguridad alimentaria cuando todas las personas tienen en todo momento acceso físico y económico a suficientes alimentos seguros y nutritivos para satisfacer sus necesidades alimenticias y sus preferencias en cuanto a los alimentos, a fin de llevar una vida activa y sana<sup>15</sup>. La seguridad alimentaria es el resultado de una combinación de disponibilidad, acceso y utilización de los alimentos.

Al respecto, la encuesta DTM abordó una serie de preguntas con el propósito de obtener información relevante que permitiera conocer si los migrantes con intención de permanencia en Colombia provenientes de Venezuela y sus familias gozan del derecho a la alimentación.



El 93 % de los encuestados compra los alimentos que consume él/ella y su grupo familiar, el 1 % recibe alimentos a cambio de actividades de trabajo, el 1 % recibe alimentos donados, el 1 % recibe alimentos en un comedor comunitario y otro 1 % dice obtener los alimentos de otra forma sin especificar cuál.



El 6 % de los encuestados reportó que, en los últimos tres meses, en su hogar no han tenido qué desayunar, almorzar o cenar, debido a falta de recursos para obtener los alimentos necesarios para todo el grupo familiar.

## PROTECCIÓN, SEGURIDAD Y DIGNIDAD



La encuesta DTM buscó identificar indicadores que reflejaran si la persona encuestada y su familia han estado exentos de recibir daño, agresiones u otros riesgos prevenibles durante lo corrido de su permanencia en Colombia. Respecto a factores de vulnerabilidad, desigualdad y necesidades de protección social de la población migrante proveniente de Venezuela con vocación de permanencia en Colombia, los resultados DTM 2019 revelaron lo siguiente:

- Se identificaron entre los encuestados y miembros de los grupos familiares un total de 2763 personas sin documento de identificación. De los encuestados,

747 personas se encuentran sin documentos de identificación y 2016 personas de los grupos familiares sin documentos de identificación.



- El 1 % de las personas encuestadas manifestaron tener una orientación sexual diversa, es decir, pertenecen a la población LGBTI.
- El 17 % de los encuestados se autorreconoció con pertenencia étnica. El 30 % de estas personas manifestaron ser indígenas, de los cuales el 68 % son mujeres y el 32 % son hombres.

15 FAO, FIDA y PMA (2014). *El estado de la inseguridad alimentaria en el mundo 2014. Fortalecimiento de un entorno favorable para la seguridad alimentaria y la nutrición*. Roma: FAO, p. 50. Disponible en <http://www.fao.org/3/a-i4030e.pdf>

**Figura 8. Ubicación de la población indígena identificada en la encuesta DTM en Colombia versus la ubicación de la población indígena venezolana (Censo Nacional 2011)**

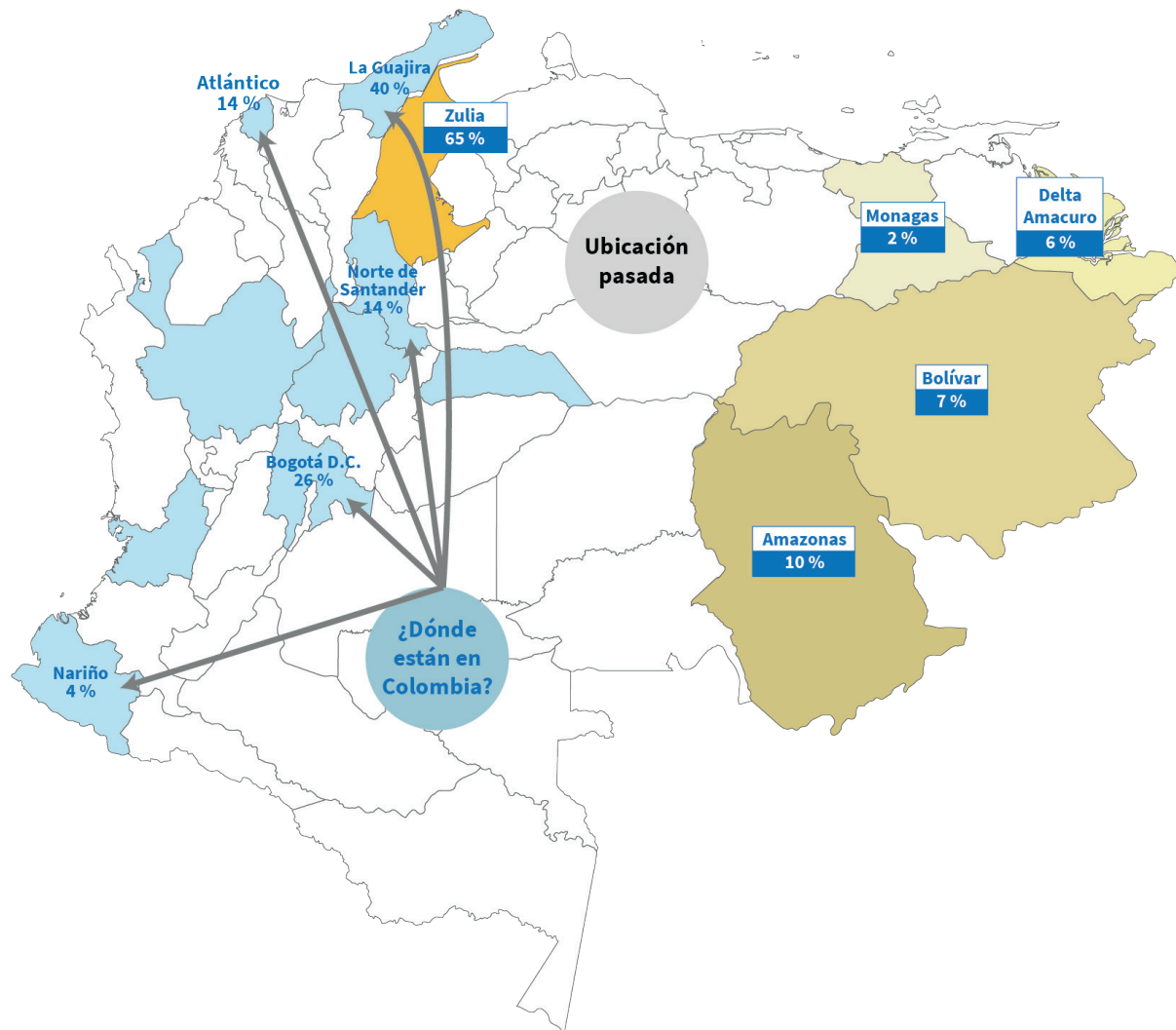

- De las mujeres encuestadas, 1339 se encontraban en estado de gestación al momento de la encuesta, de las cuales 214 se encuentran entre los 13 y los 18 años, y 20 son mayores de 40 años.
- El 49 % de las gestantes identificadas no cuenta con controles prenatales.
- El 36 % de los integrantes de los grupos familiares son menores de 18 años, de los cuales el 15 % son menores de cinco años.
- El 7 % de los encuestados presenta alguna dificultad física para realizar sus actividades.
- El 11 % de los encuestados reportó sentirse inseguro en el lugar donde habita.
- 40 % de los encuestados reportó haber sufrido agresiones discriminatorias.
- El 15 % de los encuestados reportó haber sufrido actos de violencia en su contra.
- El 33 % de los encuestados indicó que los menores de 18 años pueden ser víctimas de violencia sexual, reclutamiento forzado, consumo de sustancias psicoactivas o trabajo forzado en el lugar donde viven actualmente.
- El 19 % de los encuestados informó que trabajó y no recibió el pago acordado, el 4 % trabajó y recibió menos de lo acordado.
- El 22 % de los encuestados reportó que al menos una de las personas con las que vive trabajó y no recibió el pago acordado y el 4 % dijo que al menos una de las personas con quienes vive trabajó y recibió menos del pago acordado.
- Se identificó que el 6 % de los menores de un año nacidos en Colombia están sin registro civil.

## AYUDA RECIBIDA Y REDES SOCIALES DE APOYO

La encuesta DTM incluyó preguntas que permiten identificar si el encuestado y su grupo familiar o acompañantes han recibido algún tipo de ayuda durante su permanencia en el municipio o ciudad donde residen actualmente en Colombia. En caso de haber recibido ayuda, se identificó el tipo y la entidad que brindó el apoyo.

El 20 % de los encuestados recibió algún tipo de ayuda por parte de alguna institución en Colombia.

El 67 % recibió raciones alimentarias, el 35 % recibió insumos y materias primas (medios de vida), y el 14 % recibió implementos de aseo personal.

Las entidades que prestaron ayuda a los migrantes encuestados y sus familias fueron:

- 37 % iglesias y congregaciones religiosas.
- 25 % Cruz Roja Colombiana.
- 21 % organismos internacionales.
- 8 % alcaldías.

La encuesta DTM incluyó una pregunta para indagar sobre la participación de los migrantes en organizaciones, grupos o colectivos que les hayan brindado espacios de participación u otro tipo de soporte social o comunitario. Al respecto, solo el 2 % de los encuestados pertenece a una organización o agrupación.

## INFORMACIÓN Y ORIENTACIÓN DE INTERÉS SOLICITADA POR LOS MIGRANTES

En la encuesta DTM Vocación de Permanencia 2019, la OIM incluyó un apartado que permitió identificar de manera directa, en la voz de cada una de las 22 430 personas encuestadas, las necesidades que tienen en relación con el presente inmediato y el anhelo de permanencia estable en Colombia hasta que puedan regresar a su país de origen.



El 75 % de los encuestados respondieron que NO conocen sus derechos y no saben cómo acceder a estos.

Los temas o información que solicitan o requieren los migrantes son:

- El 83 % requiere información sobre acceso a empleo.
- El 72 % requiere información sobre acceso a servicios de salud.
- El 59 % requiere información sobre acceso a educación y acceso a alimentos.
- El 49 % requiere información sobre regulación migratoria.
- El 48 % requiere asesoría legal.
- El 43 % requiere asistencia humanitaria.



- El 34 % requiere apoyo para reunificación familiar.
- El 21 % requiere alojamiento o albergue.
- El 20 % requiere apoyo para acceder a planificación familiar.
- El 15 % requiere apoyo para retornar a Venezuela.

Nota: la suma de los porcentaje es mayor a 100 % debido a que la población podía seleccionar más de un tipo de necesidad de información.

También se preguntó qué necesita el encuestado/a y su grupo familiar para estabilizarse en el municipio donde vive actualmente. Estos son los resultados más relevantes:

- El 84 % respondió que necesita generar ingresos y/o tener un empleo.
- El 65 % respondió que necesita ayuda médica.
- El 60 % respondió que necesita capacitación y acceso a educación formal.

a suma de los porcentaje es mayor a 100 % debido a que la población podía seleccionar más de un tipo de necesidad de información.



# Conclusiones

- El 51% de las personas encuestadas en la DTM Vocación de Permanencia 2019 fueron mujeres. La migración femenina puede ser más difícil y presentar mayor riesgo, debido a afectaciones de salud, condición de embarazo y lactancia. La situación de tránsito irregular es más grave para las mujeres y las niñas, ya que pueden verse enfrentadas a situaciones de violencia<sup>16</sup>, trata y tráfico de personas, secuestros, abusos sexuales y discriminación.
- El 5 % de las personas identificadas en la encuesta DTM carecen de documentos de identificación. Para el contexto migratorio en perspectiva de derechos, esta debe ser una alerta respecto a un mayor riesgo y vulnerabilidad de los migrantes.
- El 53 % de los menores entre 6 y 17 años que integran los grupos familiares de los encuestados no están escolarizados. La razón principal de la desescolarización es la falta de documentación. Adicionalmente, muchos de estos estudiantes no tienen certificados de estudios en Venezuela, lo cual obliga al sistema educativo colombiano a realizar la valoración y nivelación de los menores en edad escolar.
- Del total de encuestados, el 65 % reportó tener escolaridad (desde bachilleres a profesionales con posgrado), lo que les permitirá acceder a un trabajo formal; sin embargo, hay barreras difíciles de soslayar para estos migrantes, como la regularización migratoria y el trámite de homologación de estudios ante el Ministerio de Educación Nacional de Colombia.
- El 87 % de los encuestados recibe menos de un salario mínimo al mes, lo cual hace que su subsistencia y la de su grupo familiar sea precaria y con alto riesgo de inseguridad alimentaria.
- El 73 % de las personas encuestadas envía remesas fuera de Colombia para ayudar en promedio a dos personas de su grupo familiar en Venezuela u otros países. En el contexto de la migración proveniente de Venezuela, las remesas son una acción de mitigación de la pobreza en el país de origen. Para el migrante con permanencia en Colombia son una preocupación adicional para sobrevivir, adaptarse y generar recursos.
- El 54 % de los encuestados se encuentra en una situación migratoria y de permanencia irregular en Colombia. La migración irregular exacerba los riesgos que puede afrontar un migrante. Las personas que migran sin poder regularizar su permanencia en el país de destino se ven expuestas a mayor exclusión y discriminación que conlleva riesgos en la salud, la seguridad alimentaria y la seguridad de los migrantes. Inclusive puede haber un creciente abuso, explotación, desaparición y muerte.
- El 45 % de los encuestados espera recibir en un corto plazo (1-3 meses) a familiares o conocidos provenientes de Venezuela. De las personas que esperan a alguien proveniente de Venezuela, se pudo identificar que en promedio esperan recibir a 2,5 personas de su familia y a 1 persona conocida. Lo anterior evidencia que la migración desde Venezuela incluye a la familia en su conjunto. La movilidad de la familia depende de que un miembro del grupo familiar logre migrar y estabilizarse, y luego decida llevarse al resto de la familia para finalmente vivir juntos.
- De las mujeres que fueron identificadas, 1339 son gestantes, de las cuales 27 están entre los 13 y 15 años y 187 están entre los 16 y 18 años. Estos datos alertan sobre la inclusión de estas adolescentes en las estrategias de prevención y acompañamiento al embarazo adolescente<sup>17</sup> en cada uno de los territorios.
- El 49 % de las gestantes no cuenta con controles prenatales. Ello debe generar alertas respecto a la identificación y el seguimiento médico para estas mujeres, en tanto que, al no tener atención prenatal, no se pueden reducir los riesgos de muertes prenatales y las complicaciones del embarazo.
- El 11 % de los encuestados tiene una enfermedad crónica y son las mujeres quienes más reportan estar enfermas. Las mujeres migrantes se enfrentan muchas veces a dificultades específicas, particularmente en el ámbito de la salud materna, del recién nacido y el niño, la salud sexual, reproductiva y la violencia.
- El 7 % de las personas encuestadas tienen dificultad para realizar las actividades cotidianas debido a algún grado de discapacidad. Los migrantes con discapacidad

16 Según el estudio sobre muertes de mujeres venezolanas apoyado por el Instituto de Estudios Internacionales y Europeos, desde 2015 se han presentado en Colombia 83 casos de muertes de mujeres migrantes venezolanas. De estas, el 53,3% fueron feminicidios y el 10% de las víctimas fueron niñas.

17 La OMS plantea que los programas de salud para madres y recién nacidos deben atender mejor las necesidades de las madres jóvenes: "Reducir los riesgos del embarazo para las adolescentes debe ser una prioridad clara para los países".

no son identificados adecuadamente y no cuentan con un acceso prioritario a servicios en salud ni reciben atención o protección especial<sup>18</sup>. Ofrecer protección a las personas vulnerables y promover la integración de los migrantes con discapacidad, así como garantizarles el acceso a sus derechos es todavía un desafío pendiente por afrontar.

- El 88 % de los encuestados no está afiliado al sistema de seguridad social en salud. Uno de los temas que más preocupan es el acceso al servicio de salud, pues no hay claridad de cómo el sistema colombiano les va a suplir esta necesidad a los migrantes venezolanos irregulares. Tienen derecho a recibir servicio de urgencias en caso de requerirlo. Sin embargo, para solicitar citas médicas o citas con especialistas y acceder a medicamentos, es necesario tener estatus migratorio regular para afiliarse al sistema de salud. La situación más delicada es garantizar el derecho a la salud en el caso de niños, adultos mayores y mujeres embarazadas.
- El 6 % de los menores de un año no tienen registro civil de nacimiento. Colombia ya adoptó medidas para garantizar el derecho a la nacionalidad a más de 24 mil niños y niñas, hijos de padres venezolanos, que nacieron en Colombia en los últimos cuatro años, así como los que nazcan en los próximos dos años. Sin embargo, aún se hace necesario difundir y acompañar el cumplimiento de esta medida hasta garantizar que todos los niños nacidos en Colombia hijos de padres venezolanos puedan obtener el registro civil de nacimiento validado para nacionalidad colombiana.
- El 61 % de los encuestados reportó que él/ella y/o algún integrante del grupo familiar dejó de comer en los últimos tres meses por falta de dinero. Las difíciles condiciones de vida que afrontan los migrantes venezolanos en Colombia hacen evidente el vínculo entre la inseguridad alimentaria y la migración. Los hogares identificados evidencian un nivel alto de vulnerabilidad económica y niveles preocupantes de consumo alimentario con categoría limitada e incierta en cantidad y calidad de los alimentos.
- El 8 % de los encuestados vive en espacios que pueden presentar riesgo de hacinamiento, inseguridad e

insalubridad, como lo son los inquilinatos, paga diario, residencias, hoteles y hostales. Adicionalmente, el 55 % de los encuestados dice que en una sola habitación viven hasta 6 personas. Además, el 18 % de los encuestados reportan que cocinan en el mismo espacio donde duermen.

- El 11 % de los encuestados reportó sentirse inseguro en el lugar donde habita, el 40 % reportó haber sufrido agresiones discriminatorias y el 15 % reportó haber sufrido actos de violencia en su contra. Se hace necesario formular una estrategia para identificar claramente las dinámicas que afectan la seguridad y la convivencia entre los migrantes y las comunidades de acogida, para evitar el escalamiento de los conflictos a nivel de los barrios. La respuesta de prevención y mitigación de los conflictos en las comunidades debe ser particular, concertada e incluyente, con participación tanto de los líderes locales como de los migrantes con vocación de permanencia.
- El 33 % de los encuestados indicó que los menores de 18 años pueden ser víctimas de violencia sexual, reclutamiento forzado, consumo de sustancias psicoactivas o trabajo forzado en el lugar donde viven actualmente. Proteger a los niños, niñas y adolescentes migrantes, especialmente a los no acompañados, de la explotación, el abuso y la violencia requiere de medidas para fortalecer las estrategias de protección infantil en cada territorio. Mantener a los niños, niñas y adolescentes estudiando es un primer paso, así como coadyuvar a que las familias estén unidas como la forma más adecuada para proteger a los menores de 18 años.
- El 19 % de los encuestados informó que trabajó y no recibió el pago acordado y el 4 % trabajó y recibió menos de lo acordado. Si bien algunos migrantes encuentran un trabajo que les permite mejorar su situación social y económica, otros acaban siendo víctimas de la explotación laboral, independientemente de su situación migratoria. Los migrantes se ven expuestos a discriminación, ausencia de contrato laboral, retención del pago o remuneración injusta, negación del derecho a la seguridad social y terminación de la relación laboral en cualquier momento.

18 El artículo 11 de la Convención sobre los Derechos de las Personas con Discapacidad de las Naciones Unidas indica: “Los Estados Partes adoptarán, en virtud de las responsabilidades que les corresponden con arreglo al derecho internacional, y en concreto el derecho internacional humanitario y el derecho internacional de los derechos humanos, todas las medidas necesarias para garantizar la seguridad y la protección de las personas con discapacidad en situaciones de riesgo, incluidas situaciones de conflicto armado, emergencias humanitarias y desastres naturales”.



Organización Internacional para las Migraciones (OIM)  
El Organismo de las Naciones Unidas para la Migración

Quedan reservados todos los derechos. Para citar, parafrasear o reproducir de alguna manera la información presentada en este documento, debe ser citada la fuente: Organización Internacional para las Migraciones (OIM). (2020). *Encuesta DTM Vocación de Permanencia en Colombia*. Disponible en <https://www.globaldtm.info/>  
Contacto: Organización Internacional para las Migraciones (OIM) Bogotá, D. C, Carrera 14 No. 93B-46.  
Teléfono PBX. +57 (1) 639 7777. Correo electrónico: [IOMBogotaOPS@iom.int](mailto:IOMBogotaOPS@iom.int), website: <https://colombia.iom.int>, red social: <https://www.facebook.com/OIMColombia/>

