အခြေပြဇယား

ထိုင်း–မြန်မာနယ်စပ်တစ်လျှောက် ယာယီခိုလှုံရာစခန်းကိုးခုအတွက် ကိုဗစ်–၁၉ အသက်ရှူလမ်းကြောင်းဆိုင်ရာကူးစက်ရောဂါဖြစ်ပွားမှုကို တုံ့ပြန်သော လုပ်ငန်းညှိနှိုင်းဆောင်ရွက်ရေးအဖွဲ့

၂၀၂၀ ခုနှစ်၊ စက်တင်ဘာလ ၁၇ ရက်

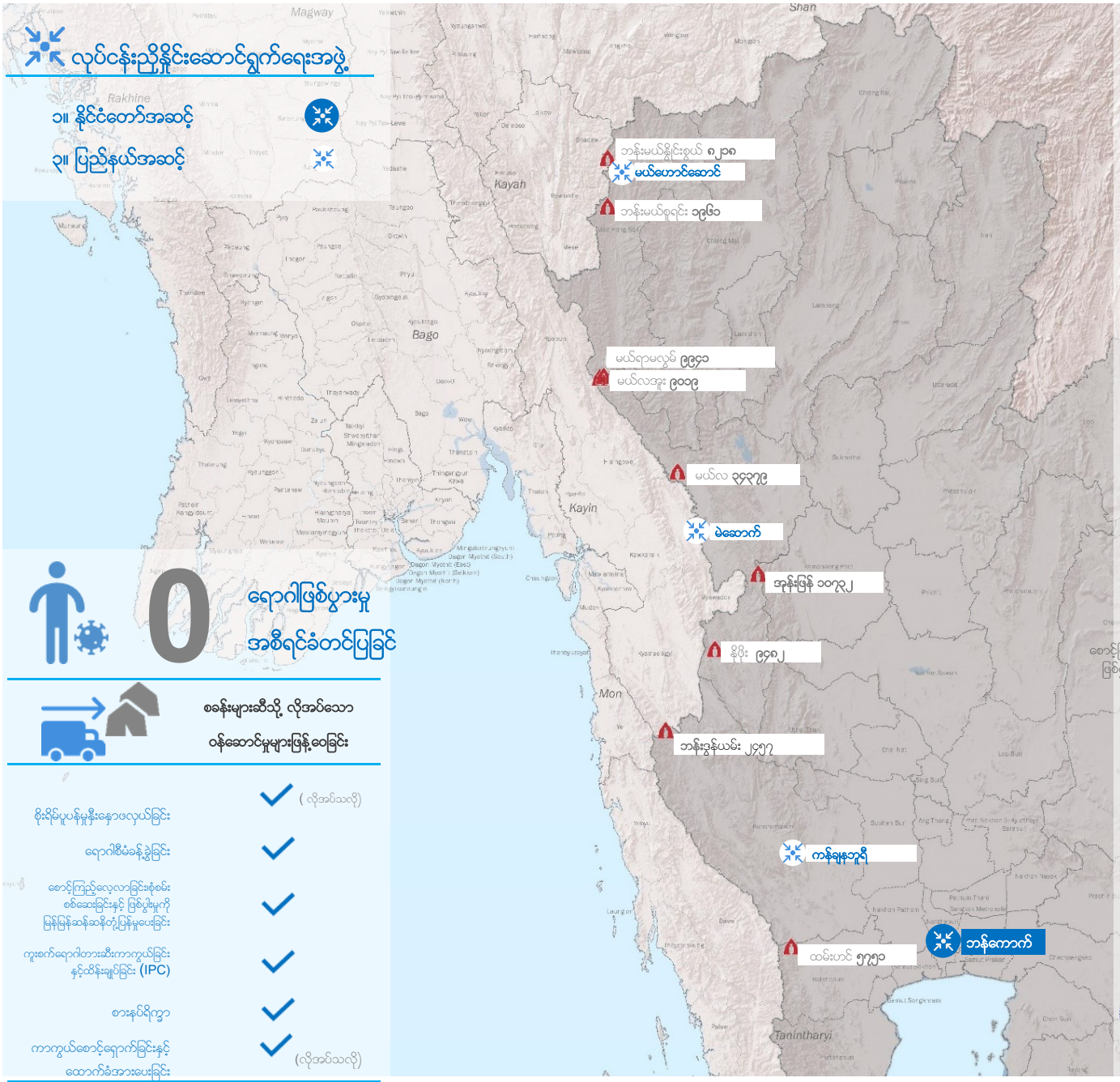

လုပ်ငန်းညှိနှိုင်းဆောင်ရွက်ရေးအဖွဲ့

၁။ နိုင်ငံတော်အဆင့်

၂။ ပြည်နယ်အဆင့်

ရောဂါဖြစ်ပွားမှု အစီရင်ခံတင်ပြခြင်း

0

စခန်းများဆီသို့ လိုအပ်သော ဝန်ဆောင်မှုများဖြန့်ဝေခြင်း

ဗိုလိုမ်ပူပန်မှုနှိုးနှောဖလှယ်ခြင်း	✓ (လိုအပ်သလို)
ရောဂါစီမံခန့်ခွဲခြင်း	✓
စောင့်ကြည့်လေ့လာခြင်းစုံစမ်းစစ်ဆေးခြင်းနှင့် ဖြစ်ပွါးမှုကို မြန်မြန်သန်ဆန်စွာတုံ့ပြန်မှုပေးခြင်း	✓
ကူးစက်ရောဂါတားဆီးကာကွယ်ခြင်းနှင့်လိုအပ်ချိန်ပြုခြင်း (IPC)	✓
စားနပ်ရိက္ခာ	✓
ကာကွယ်စောင့်ရှောက်ခြင်းနှင့် ထောက်ခံအားပေးခြင်း	✓ (လိုအပ်သလို)

လူဦးရေဖော်ပြချက်ဇယား

၂၀၂၀ ခုနှစ်၊ ဩဂုတ်လ ၃၁ ရက်နေ့အထိ UNHCR ၏ လူဦးရေဖော်ပြချက်ဇယား

လူဦးရေစုစုပေါင်း*					**၉၁၉၄၀ ဦး**	
	below 5 years	5-17 years	18-59 years	60+ years	F	M
Ban Don Yang	10%	32%	52%	7%	51%	49%
Ban Mae Surin	9%	34%	52%	6%	50%	50%
Mae La	7%	32%	55%	7%	51%	49%
Mae La Oon	12%	32%	49%	6%	50%	50%
Mae Ra Ma Luang	10%	32%	51%	6%	50%	50%
Mai Nai Soi	8%	30%	54%	7%	49%	51%
Nu Po	8%	30%	56%	6%	51%	49%
Tham Hin	8%	34%	52%	6%	52%	48%
Umpium	6%	30%	57%	7%	50%	50%

ရန်ပုံငွေအခြေအနေ (USD)

*ဤရန်ပုံငွေလိုအပ်ချက်များသည်လက်ရှိသုံးစွဲနိုင်သည့်လိုအပ်ချက်များ အပေါ်အခြေခံ၍ ၆ လ အတွက်သာဖြစ်သည်

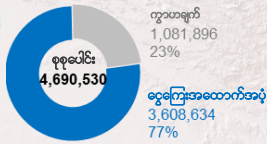

ဗိုလိုမ်ပူပန်မှုနှိုးနှောဖလှယ်ခြင်း			
အမှုစီမံခန့်ခွဲခြင်း	61%	39%	1,200,000
စောင့်ကြည့်လေ့လာခြင်း၊ စုံစမ်းစစ်ဆေးခြင်းနှင့် ဖြစ်ပွါးမှုကို မြန်မြန်သန်ဆန်စွာတုံ့ပြန်မှုပေးခြင်း	72%	28%	849,060
ရောဂါတားဆီးကာကွယ်ခြင်းနှင့် ထိန်းချုပ်ခြင်း (IPC)	100%		270,770
စားနပ်ရိက္ခာ	83%	17%	560,700
ကာကွယ်စောင့်ရှောက်ခြင်းနှင့် ထောက်ခံအားပေးခြင်း	93%	7%	1,608,000
	20%	80%	202,000

ADRA · CDC Centers for Disease Control and Prevention · IOM The United Nations Migration Agency · Malteser International Order of Malta Worldwide Relief · The Border Consortium · UNHCR The UN Refugee Agency · World Health Organization

* Verification Exercise conducted from Jan-Apr 2015 and subsequent data changes to-date. Under reverification.

အခြေပြဇယား

ထိုင်း–မြန်မာနယ်စပ်တစ်လျှောက် ယာယီခိုလှုံရာစခန်းကိုးခုအတွက် ကိုဗစ်–၁၉ အသက်ရှူလမ်းကြောင်းဆိုင်ရာကူးစက်ရောဂါဖြစ်ပွားမှုကို တုံ့ပြန်သော လုပ်ငန်းညှိနှိုင်းဆောင်ရွက်ရေးအဖွဲ့

၂၀၂၀ ခုနှစ်၊ စက်တင်ဘာလ ၁၇ ရက်

ဝိုးရိမ်ပူပန်မှုနှိုးနှောဖလှယ်ခြင်း
***ADRA** (ACTED, COERR, JRS, HI, IRC, SCI, FilmAid, MI, UNHCR, TBC)**

အဓိကအကြောင်းအရာ **လူမှုရေးအကူအညီအဝေးအရ ဒုက္ခသည်များထံ အချိန်မီဆက်သွယ်ရောက်ရှိနိုင်ခြင်း၊ ပုန်းနှင့်အင်တာနက်အကန့်အသတ်ရှိခြင်း၊ လူမှုရေးအကူအဝေးလှုပ်ရှားသွားလာမှုကန့်သတ်ချက်၊ လက်ဆေးခြင်း၊ နှာခေါင်းစည်းတပ်ခြင်းနှင့်သတင်းမှားပေးခြင်းများကိုဆန့်ကျင်ခြင်းစသည်တို့အပေါ်နှိုးနိုး ကြားကြားရှိခြင်း**

- မြန်မာနိုင်ငံတွင်ရောဂါကူးစက်မှုဒုတိယလိုင်းနှင့်ပတ်သက်၍နိုးနိုးကြားကြားရှိရန်အရေးကြီးကြောင်းအပါအဝင်ကိုဗစ်–၁၉ကာကွယ်တားဆီးရေးနှင့်တုံ့ပြန်ရေးဆိုင်ရာသတင်းစကားများကို ကရင်မြန်မာနိုင်ငံ(ဘာသာဖြင့်ဒုက္ခသည်များထံဆက်လက်ဝေမျှပေးခြင်း၊ ကာကွယ်စောင့်ရှောက်မှုအထူးလိုအပ်နေသူများအပါအဝင် အုပ်စုငယ်ဂုဝဝဝကျော်နှင့်ဆွေးနွေးမှုများပြုလုပ်ခြင်းနှံ့ရံ ကပ်ပြိုစတာများ၊ လက်ကမ်းစာစောင်များ၊ ပီစေအစ်နစ်ဖြင့်ကြေငြာချက်များထုတ်ပြန်ခြင်း၊ ဗွီဒီယိုများနှင့်တက်ဆိုက်လင့်များဝေမျှပေးခြင်းစသည်တို့ပါဝင်သည်။ အပတ်စဉ်မီဒီယာစောင့်ကြည့်လေ့လာရေးအစီရင်ခံစာကိုဆက်သွယ်လေးဆိုင်ရာကွန်ယက်များတစ်လျှောက်ချိတ်ဆက်ဆက်သွယ်ခဲ့ပြီးစခန်းများရှိစခန်းကော်မတီများနှင့်သတင်းစင်တာများထံသို့ဝေမျှပေးခဲ့ခြင်း
- သင်တန်းလမ်းညွှန်နှင့်ဘာသာပြန်ခြင်းအပြင် ကာကွယ်ရေးအဖွဲ့မှထုတ်ဝေထားသည့်နေအိမ်အလည်အပတ်ပြုခြင်းဆိုင်ရာကျင့်ဝတ်များပါဝင်သောသင်တန်းကို စခန်းဒုခုလုံးရှိRCCE လူထုပါဝင်ဆောင်ရွက်ရေးလုပ်သား၂၀၀ ကျော်အား သင်တန်းပို့ချပေးခဲ့ခြင်း
- စိတ်ဓာတ်ပိမ်းမှုဗီဝမ်ခန့်ခွဲခြင်းနှင့်ကိုယ်စစ်တန်စ်ပြောကောင်းစွာခေနထိုင်နိုင်ရေးဆိုင်ရာလမ်းညွှန်ချက်ကိုကျန်းမာရေးကော်မတီဒေါ်ခွန့်လှမှစ်တိုင်းဆိုင်ရာလုပ်ဆောင်မှုအဖွဲ့တို့၏ဟူးပေါင်းဆောင်ရွက်မှုဖြင့် အပြီးသတ်ခဲ့ပြီး ဖြန့်ဝေခဲ့ခြင်း
- ပြည်တွင်းစီးပွါးရေးလုပ်ငန်းများမှတဆင့်အတတ်နာခေါင်းစည်း ၉၀၀၀ ခဝ၀ယ်ယူခဲ့ခြင်းအပါအဝင်ဒုက္ခသည်များနှင့် ဒေသခံအာဏာပိုင်များအား အဝတ်နာခေါင်းစည်း ၁၅၀၀၀ ကျော်ဝေငှပေးခဲ့ပါသည်။ အတတ်နာခေါင်းစည်း ၁၈၀၀၀ ကျော်ကို ကျောင်းသား ကျောင်းသူများအားဝေငှပေးခဲ့ပါသည်၊ စခန်း ၉ ခုလုံးတစ်လျှောက် အိမ်ထောင်စု ၁၆၀၀၀ ကျော်နှင့် ဘော်ဒါဆောင်ကျောင်းသားများသည် တစ်ကိုယ်ရေသန့်ရှင်းရေးပစ္စည်းများလက်ခံရရှိခဲ့ပါသည်။ တစ်ကိုယ်ရေသန့်ရှင်းရေးပစ္စည်းအကြောင်းလက်ကမ်းစာစောင်၊ အတတ်နာခေါင်းစည်းအသုံးပြုခြင်းဆိုင်ရာလမ်းညွှန်ချက်နှင့်အခြားသောအဓိကကျသည့်သတင်းအချက်အလက်ပစ္စည်းများကိုပစ္စည်းနှင့်နာခေါင်းစည်းဝေငှရာတွင် တစ်ပေါင်းတည်ထားရှိရန်အတွက်မွမ်မံလုပ်ဆောင်ခဲ့သည်။ တစ်ကိုယ်ရေသန့်ရှင်းရေးပစ္စည်းအသုံးပြုရန်လမ်းညွှန်ကို ပီစေအစုစ်နှင့် ဓနအိမ်အလည်အပတ်ပြုရာတွင် ဝေငှပေးခဲ့ပါသည်။ စခန်း ၉ ခုတစ်လျှောက်ရှိ ကိုယ့်ကိုယ်ကိုယ်ကာကွယ်နိုင်စွမ်း အလွန်အမင်းနည်းပါးသူ ၅၀၀၀ ကျော်ကို ဆင်ပြာတုံး ၁၃၀၀ ကျော်ဝေပေးခဲ့ပါသည်။ အမျိုးသမီးလစဉ်သုံးပစ္စည်းများကို ဒုက္ခသည်အမျိုးသမီး ၂၈၀၀၀ ကျော်အတွက် ဝယ်ယူခဲ့ပြီး စခန်း ၂၅ခုတွင်ဝေပေးခြင်းပြီးမြောက်ခြင်းနှင့်အတူ အခြားစခန်းများသို့ဆက်လက်ဝေပေးခြင်း
- အသံချဲစက်ဖြင့်ကြေငြာရာတွင် PSEA နှင့် SGBV ဆိုင်ရာသတင်းစကားများထည့်သွင်းထားရှိခဲ့ခြင်း
- IEC ဆိုင်ရာသတင်းအမှာစကားစုစည်းခြင်းကိုစခန်း ၉ ခုရှိစခန်းကော်မတီများနှင့် စခန်းဆေးခေါင်းများကလက်ခံရရှိခဲ့ခြင်း
- သင်ကြားရေးပစ္စည်းများ၊ တစ်ကိုယ်ရေသန့်ရှင်းရေးပစ္စည်းအစုံနှင့်မိသားများအတွက်လမ်းညွှန်အပါအဝင် ကိုဗစ်၁၉ဆိုင်ရာ ဂန္တဝေးဆိုင်ရာသတင်းစကားများနှင့် ကလေးသူငယ်အကျွမ်းတဝင်သုံးပစ္စည်းများပြန်ဝေခြင်းနှင့်မွမ်မံခြင်း၊ အမှာစကားပရိသည့်ရောင်စုစာအုပ်ဂုဝဝဝကျော်ကို စခန်းဒုခုတစ်လျှောက်ရှိအသက်၅၅နှစ် မှ ၁၁ နှစ်အထိရှိသောကလေးသူငယ်များထံ ဝေငှပေးခဲ့ခြင်း၊ ကလေး ၁၃၀၀ ကျော်ထံရောက်ရှိခဲ့ပြီးဖြစ်ခြင်း
- နစ်ပတ်တစ်ခါတဲ့ပြန်ချက်နှင့်တိုင်ကြားချက်များဆိုင်ရာနည်းလမ်းလုပ်ဆောင်မှုတိုးတက်လာခဲ့ပြီး လူ၉၀၀ကျော်အားအကြံပြုဆွေးနွေးခဲ့ခြင်းနှင့်အတူ စခန်းများရှိလက်ရှိလှုပ်ရှားဆောင်ရွက်မှုများတွင်ထည့်သွင်းခဲ့ခြင်း၊ အသိပညာ၊ သဘောထားနှင့်လက်တွေ့လုပ်ဆောင်မှုစစ်တမ်းကောက်ယူခြင်းကို စခန်း၇ခုတွင်ပြုလုပ်ခဲ့ပြီးဖြစ်ပါသည်။ ဖြန့်ဖြူးပြီးနောက် စောင့်ကြည့်စစ်ဆေးခြင်းကိုမကြာမီစတင်မည်ဖြစ်ပါသည်။
- တတိယနိုင်ငံသို့ထွက်ခွါသွားသည့် ဒုက္ခသည်များအား ကိုဗစ် ၁၉ ဆိုင်ရာ လက်ကမ်းစာစောင်များနှင့် တစ်ကိုယ်ရေသန့်ရှင်းရေးပစ္စည်းများပေးခဲ့ခြင်း
- အတတ်နာခေါင်းစည်းအသုံးပြုမှုပုံစံအရေးကြီးပုံနှင့်ခိုင်မာမှုများနှင့်စပ်လျဉ်း၍ စခန်းကော်မတီနှင့် တိုင်ပင်ဆွေးနွေးမှုများစီစဉ်ချထားခဲ့ခြင်း၊ လျင်မြန်သောအကဲဖြတ်ခြင်းစစ်တမ်းကို စက်တင်ဘာလကုန်ပိုင်း၌ အမျိုးသမီးလစဉ်သုံးပစ္စည်းဝေငှသည့်အခါတွင် ပြုလုပ်ပါမည်။

လူနာစီမံခန့်ခွဲခြင်း
***IRC** (MI, CDC)**

အဓိကအကြောင်းအရာ **လက်ရှိဆောင်ရွက်မှုစွမ်းရည် မနိုင်မနင်းဖြစ်လေပါက လုပ်ဆောင်ရွယ်မှန်းရည်ကို ဖြေ့ခ်ိတင်ကူညီပေးရန်အတွက်လိုအပ်သောကိရိယာများနှင့်ဝန်ထမ်းများထားရှိခြင်း၊ ရောဂါအတည်ပြုပြီးသောလူနာများကို စခန်းများအတွင်း စီမံခန့်ခွဲပါက ဆေးဝါးအချို့ကိုအကန့်အသတ်ဖြင့်သာသုံးစွဲနိုင်ခြင်း**

- သီးသန့်ထားရှိခြင်းနှင့်ကုသရေးအဆောက်အဦးများအားလုံးဆောက်လုပ်ခဲ့ပြီးဖြစ်ပြီး ကူးစက်ရောဂါဖြစ်ပွားလာပါက စတင်လုပ်ဆောင်ရန်အတွက်အဆင်သင့်ဖြစ်နေခြင်း
- ဆေးဘက်ဆိုင်ရာအသုံးအဆောင်ပစ္စည်းများခွဲခြားသတ်မှတ်ခဲ့ပြီး စခန်းများဆံတွင်ရောဂါဖြစ်ပွားလာပါက စတင်လုပ်ဆောင်မှုများ အပြီးသတ်လျင်လျင်မြန်မြန်ဆောင်ရွက်နိုင်ရန်အတွက်စီစဉ်ထားခြင်း
- ယခုအခါ မယ်ဟောင်ဆောင်စခန်းလေးခုလုံးအတွက် ပစ္စည်းအပြည့်အဝတပ်ဆင်ထားပြီးဖြစ်ပြီးသံသယရှိလူနာများ၏ဆမ္ပနာများကိုယူရန်နှင့် Shoklo Malaria ဂုဏ်ဗျားသုတေသနဌာန (SMRU) သို့လုံလုံခြုံခြုံပို့ဆောင်ရန်အသင့်ဖြစ်နေခြင်း
- ဒုက္ခသည်စခန်းအခြေအနေနှင့်ပြည်သူ့ကျန်းမာရေးနဲကြီးဌာနမှလိုအပ်ချက်များနှင့်အညီအမှုစီမံခန့်ခွဲခြင်းနှင့်စပ်လျဉ်း၍ကဒ္ဒာလုံးဆိုင်ရာလမ်းညွှန်ချက်များကို ယခုအခါ လိုက်ဖက်အောင်ပြင်ဆင်ညှိနှိုင်းနေခြင်း
- ကျန်းမာရေးဝန်ထမ်းအတွက် ကျင့်ဝတ်ဆိုင်ရာ သရုပ်သကန်လေ့ကျင့်နည်းများနှင့်မွမ်မံသင်တန်းများကိုဆက်လက်လုပ်ဆောင်နေခြင်း
- ဆေးဝါးနှင့်ထောက်ပံ့ရေးပစ္စည်းများဆက်လက်ဝယ်ယူနေခြင်း

စားနပ်ရိက္ခာ
TBC

အဓိကအကြောင်းအရာ **ရေရှည်တွင်ထောက်ပံ့မှုများအပေါ်ခိုကိုးမှုနှင့် ကာကွယ်စောင့်ရှောက်မှုဆိုင်ရာလိုအပ်ချက်များတိုးပွါးလာခြင်း၊ တိုးပွားလာသော ကိုဗစ်–၁၉ နှင့်ပတ်သက်သော ကန့်သတ်ချက်များတွင်စားနပ်ရိက္ခာလုံလောက်မှု**

- စားသောက်ကုန်ရောင်းချသူများ၊ ကုန်းပစ္စည်းပေးသွင်းသူများနှင့်သိုလှောင်ရုံများမှ ကိုဗစ်၁၉ဆိုင်ရာ ရေဂါကူးစက်မှုလျော့ချရေးဒီမိုချက်များကိုအကောင်အထည်ဖော်ဆောင်ရွက်ခြင်း
- စားသောက်ကုန်ရောင်းချသူများသည် ဆပ်ပြာ၊ အရောင်ချွတ်ဆေးများကို ဈေးဆိုင်များတွင် သန့်ရှင်းရန်အတွက်ထားရှိပေးခြင်း
- ဈေးဆိုင်များနှင့် သိုလှောင်ရုံများတွင် လက်ဆေးသည့်နေရာများတပ်ဆင်ထားခြင်း၊ စားနပ်ရိက္ခာပန်ကေ့ဂျင်ဆောင်မှုဆိုင်များတွင်အဝတ်နာခေါင်းစည်းများမတပ်မနေရတာပ်ဆင်ရခြင်း
- သီးသန့်ပေါ်ထားသည့်အခြေအနေများအတွက် လုပ်ငန်းဆောင်ရွက်မှုဆိုင်ရာလုပ်ထုံးလုပ်နည်းစံနှုန်းများကိုအဟာရဒဏ္ဍဖွဲ့များ၊ ကျန်းမာရေးဝန်ထမ်းများ၊ စခန်းကော်မတီများ၏ပူးပေါင်းဆောင်ရွက်မှုဖြင့်အဆင်မြင့်တင်နိုင်ခဲ့ခြင်း၊ စခန်းဒုခုလုံးရှိသီးသန့်ပေါ်ထားသည့်နေရာများရှိကျန်းမာရေးအဖွဲ့ကိုကူညီသမျှပြုရန်အတွက် မီးဖိုချောင်တွင်လုပ်ကိုင်နေသည့် ဝန်ထမ်းအားသင်တန်းပို့ချမှုအပြီးသတ်ပြီးစီးခဲ့ခြင်း
- ဒုက္ခသည်များမှအခြေခံစားနှင်ပရိက္ခာပစ္စည်းများနှင့်ချက်ပြုတ်လောင်စာများဆက်လက်ရရှိရေးသေချာမှုရှိစေရန်အတွက်နည်းဗျူဟာအဆင့်မြှင့်တင်ခြင်း
- စားနပ်ရိက္ခာလုံခြုံမှုနှင့်အသက်မွေးဝမ်းကျောင်းများအတွက်စစ်တမ်းကောက်ယူမည့်အစီအစဉ်စတင်ဆောင်ရွက်နေခြင်း

ကူးစက်ရောဂါတားဆီးကာကွယ်ခြင်းနှင့်ထိန်းချုပ်ခြင်း (IPC)
***IRC** (MI, CDC)**

အဓိကအကြောင်းအရာ **ထိုင်းနိုင်ငံနှင့်လက်ရှိ မြန်မာနိုင်ငံတွင် တိုးပွားနေသောအတည်ပြုလူနာသစ်နှင့်ပတ်သက်၍တုံ့ပြန်ခြင်းပုံမှန်နေထိုင်မှုပုံစံသစ်၏လာမည့်ကာလအတွင်း (IPC)ကျင့်ဝတ်များနှင့်အတူ ပြည်သူလူထု၏ လိုက်နာမှုကိုသေချာစေခြင်း**

- ကိုဗစ်–၁၉ ဆိုင်ရာလုပ်ငန်းဆောင်ရွက်မှုစံနှုန်းများကိုပြန်လည်သုံးသပ်ပြီးဆက်လက်လုပ်ဆောင်နေသည့်သင်တန်းအစီအစဉ်တွင် အပြောင်းအလဲများကိုပါတပေါင်းထဲထည့်သွင်းခြင်း၊ IPC မွမ်မံသင်တန်း ကို အလုပ်ခွင်နေရာအားလုံးတွင်ဆက်လက်လုပ်ဆောင်နေခြင်း
- IPCလမ်းညွှန်သည်NGOဝန်ထမ်းအတွက် နေရာတစ်ကျွန်းနေခြင်း၊ စခန်းအတင်းအတွက်နေရာများရှိလက်ဆေးခြင်းများဆက်လက်လုပ်ဆောင်နေခြင်းကို ပံ့ပိုးပေးရန်အတွက် ဆပ်ပြာနှင့်ရေအထောက်အပံ့များပေးအပ်ခဲ့ခြင်း
- အများပြည်သူနေရာများတွင်လက်ဆေးသည့်နေရာများထားရှိခြင်း၊ ဘာသာရေးအဆောက်အဦးများနှင့်ကျောင်းများအပါအဝင်လူသွားလူလာအများဆုံးနေရာများတွင် ဗီးစားပေးထားရှိခြင်း
- ရင်ရှူလူထုဗျိတ်ဆက်ဆောင်ရွက်ခြင်းအဖွဲ့မှ အိမ်ထောင်စုအဆင့်တွင် လက်သန့်ရှင်းရေးပစ္စည်းများပံ့ပိုးပေးခဲ့ခြင်း
- ဆေးရုံသုံးတင်စုံများနှင့်ခွဲစိတ်ကုသမှုဝတ်ရုံရုံများအပါအဝင် မျက်နှာအကာများနှင့်ပြန်သုံးနိုင်သောတစ်ကိုယ်ရေကာကွယ်ရေးပစ္စည်းကိရိယာများကိုဆက်လက်ထုတ်လုပ်နေခြင်း၊ ဒုတိယအကြိမ် ခွဲစိတ်သုံးနှာခေါင်းစည်း ၁၄၀၀၀ ခုကို ထိုင်းတော်ဝင်အစိုးရထံမှလျှိုခဲ့ခြင်း
- WHO မှ ကျန်းမာရေးအောက်အဆုံးများအားလုံးသို့ ထပ်မံလျှပ်ခြန်းသော တစ်ကိုယ်ရေကာကွယ်ရေးပစ္စည်းကိရိယာများရှိခဲ့ခြင်း

စောင့်ကြည့်ခြင်း၊ လူနာကိစ္စစုံစမ်းစစ်ဆေးခြင်းနှင့်ဖြစ်ပွါးမှုကိုမြန်ဆန်စွာတုံ့ပြန်မှုပေးခြင်း
***IRC** (MI, CDC, WHO, MOPH, MOI)**

အဓိကအကြောင်းအရာ **သီးသန့်/သီးခြားနေထိုင်ခြင်းနှင့် အစီရင်ခံခြင်းစည်းမျဉ်းလိုက်နာခြင်းအပါအဝင် ထိုင်းနိုင်ငံတွင်ကန့်သတ်မှုများ ဖြေလျှော့ပေးခြင်းနှင့် "သာမန်နေထိုင်မှုပုံစံသစ်" ဆီသို့ကူးပြောင်းလာသောကြောင့်စောင့်ကြည့်မှုလိုအပ်ထားရှိမှုကို ထိန်းသိမ်းထားခြင်း**

- ထိုင်းနိုင်ငံရှိနေရပ်စွန့်ခွါလာသူများအတွက်ကိုဗစ်–၁၉ရောဂါကာကွယ်တားဆီးခြင်း၊ စောင့်ကြည့်ခြင်း၊ စုံစမ်းစစ်ဆေးခြင်းနှင့်လျှော့ချခြင်းဆိုင်ရာလမ်းညွှန်ချက်များကိုအပြီးသတ်နိုင်ခဲ့ပြီး ပြည်တွင်းနေရပ်ကြီးဌာနကအဘတည်ပြုခဲ့ကာ ထိုင်းဘာသာဖြင့်ပြန်ဆိုထားပြီးဒုက္ခသည်များအား လက်ခံထားသည့်ပြည်နယ်ဌာနဂို့ရှိပြည်သူ့ကျန်းမာရေးအရာရှိများအားဝေမျှပေးခဲ့ခြင်း
- စခန်းတွင်းပြန်ဝင်မလာမီ ဒုက္ခသည်များအားရောဂါလက္ခဏာစစ်ဆေးခြင်းနှင့်အတူစခန်းအပြင်ဘက်တတိယနိုင်ငံသို့ပြန်လည်အခြေချခြင်းဆောင်ရွက်နေစဉ်ရောဂါလက္ခဏာများဖြစ်ပေါ်သောဒုက္ခသည်များအတွက်လုပ်ငန်းစဉ်များကို တည်ရှိရေသောလမ်းညွှန်များထဲသို့ထည့်သွင်းခြင်း၊ စခန်းအပြင်ဘက်တွင်သီးသန့်ပေါ်ထားရှိခြင်းအဆောက်အဦးများရှေ့ချယ်သတ်မှတ်ခြင်းဆက်လက်လုပ်ဆောင်နေခြင်း
- တုတ်ကွေးကဲ့သို့ဗျာနာခြင်းနှင့်အသက်ရှူလမ်းကြောင်းပိုးဝင်ခြင်းရှိသည့်လူနာများအားအဆင့်မြင့်မြင့်စောင့်ကြည့်စစ်ဆေးခြင်းကို စခန်း၇ခုတွင်လုပ်ဆောင်နေပြီး ယခုအခါနမူနာများကိုမှန်မှန်စုစုဆောင်း၍ ဓါတ်ခွဲစမ်းသပ်ရန်အတွက် SMRU ထံသို့ပို့ဆောင်ပေးခဲ့ခြင်း၊ ကျန်ရှိရေသော စခန်း ၂ ခုတွင် နမူနာကောက်ယူခြင်းအတွက် လေ့ကျင့်တားသောဝန်ထမ်းသည်နောက်၂ ပတ်အတွင်း CDC နောင်သဘူဇီမ်ဓါတ်ခွဲခန်းသို့ နမူနာများကိုစတင်ပို့ဆောင်မည်ဖြစ်ပါသည်
- ကျန်းမာရေးဆိုင်ရာအဆောက်အဦးအားလုံးနှင့်လှုပ်ရှားဆောင်ရွက်ဆောင့်စောင့်ကြည့်စစ်ဆေးမှုစနစ်များထားရှိပြီး လည်ပတ်ဆောင်ရွက်နေခြင်း
- စခန်းအတင်းအထွက်ဂိုဏ်းများ၌ ပုံမှန်စစ်ဆေးစစ်ဆေးသပ်မှုများပြုလုပ်နေသည့် ထိုင်းအာဏာပိုင်များကိုဆက်လက်ကူညီပံ့ပိုးပေးနေခြင်း
- ကိုဗစ်–၁၉ ဖြစ်ပွါးမှုများကိုထိထောက်ခွဲတုံ့ပြန်နိုင်ရန်အတွက်စွမ်းရည်ကိုသေချာစေရန် သရုပ်သကန်လေ့ကျင့်မှုများဆက်လက်လုပ်ဆောင်နေခြင်း

ကာကွယ်စောင့်ရှောက်ခြင်းနှင့်ကိုယ်စားပြုအရေးဆိုခြင်း
***UNHCR** (CCSDPT agencies, KWO, KnWO, KRC, KnRC)**

အဓိကအကြောင်းအရာ **ဒုက္ခသည်များကိုနိုင်ငံတော်အဆင့်စောင့်ကြည့်ခြင်း၊ တုံ့ပြန်ခြင်း၊ စီမံကိန်းရေးဆွဲခြင်းနှင့် အဓိကကာကွယ်ခြင်းလုပ်ဆောင်မှုများတွင်ထည့်သွင်းခြင်းပါဝင်စေရေးအတွက်ဆက်လက်ကိုယ်စားပြုအရေးဆိုခြင်း**

- ကိုဗစ်–၁၉ ဆိုင်ရာ နိုင်ငံတော်အဆင့်စောင့်ကြည့်ခြင်း၊ တုံ့ပြန်ခြင်းနှင့်အစီအစဉ်ချမှတ်ခြင်းလုပ်ဆောင်မှုများတွင် ဒုက္ခသည်များကိုထည့်သွင်းပါဝင်စေရေးအတွက်ဆက်လက်ကိုယ်စားပြုအရေးဆိုခြင်း
- လိပ်ပိုင်းဆိုင်ရာအကြင်းဖက်မှုနှင့်လိပ်ပိုင်းဆိုင်ရာအမြတ်ထုတ်မှုအန္တရာယ်လျော့ပါးစေရေးအပါအဝင် အခြားသောဦးစီးဆောင်ရွက်သူများ၏လုပ်ဆောင်မှု၌ ကာကွယ်ဆောင်ရွက်မှုဆိုင်ရာနည်းလမ်းများကိုပံ့ပိုးကူညီပေးခြင်း
- ကာကွယ်စောင့်ရှောက်မှုအထူးလိုအပ်သူများ၏အချက်အလက်များကို ပြန်လည်ကောက်ယူသုံးသပ်ခြင်းအပါအဝင် ကာကွယ်စောင့်ရှောက်မှုအလိုအပ်ဆုံးသူများအတွက် ကာကွယ်စောင့် ရှောက်မှုဆိုင်ရာဝန်ဆောင်မှုများဆက်လက်ပေးခြင်းကိုသေချာစေခြင်း
- လိပ်ပိုင်းဆိုင်ရာအကြင်းဖက်မှုကို ရင်ဆိုင်ခံစားနေရသောသူများနှင့်အခြားသောအရေးကြီးသည့်စိုးရိမ်ဖွယ်ရာကာကွယ်စောင့်ရှောက်မှုလိုအပ်သည့်အမှုများအတွက် သတင်းပို့တိုင်ကြားနိုင်သည့်လမ်းကြောင်းများအပါအဝင် ပုံမှန်ထိရောက်မှုရှိသည့်ကာကွယ်စောင့်ရှောက်မှုဆိုင်ရာစောင့်ကြည့်လေ့လာခြင်းအားဆက်လက်ဆောင်ရွက်မှုကို သေချာစေခြင်း၊ စခန်းများအားလုံးအတွက် SGBV လွဲမြောင်းခြင်းဆိုင်ရာလမ်းကြောင်းများမွမ်းမံခြင်းကို အပြီးသတ်နိုင်ခဲ့ပြီးအထောက်အပံ့ပစ္စည်းအချို့ကိုလည်းပံ့ပိုးပေးခြင်း
- စာသင်ကျောင်းများပြန်လည်ပွင့်လှစ်ခြင်းနှင့်စပ်လျဉ်းရှိပညာရေးနှင်ကြီးဌာနဏ်လမ်းညွှန်ချက်များကို အင်္ဂလိပ်ဘာသာဖြင့်ပြန်ဆိုခဲ့ခြင်း၊ ဘေးကင်းလုံခြုံမှုဆိုင်ရာလမ်းညွှန်များ အပြီးသတ်နိုင်ခဲ့ပြီး ပြင်ဆင်ခြင်းလုပ်ရာမှများနှင့်ပတ်သက်သည့် ဖေပတ်အစီအစဉ်ကို ပို့ချခဲ့ခြင်း၊ ကျောင်းများအတွက် တစ်ကိုယ်ရေသန့်ရှင်းရေးပစ္စည်းများလိုအပ်မှုအားလုံးကို သတင်းအချက်အလက်စုဆောင်းခဲ့ခြင်း
- ဒုတိယလိုင်းဏ်ကိုဗစ်–၁၉ လူနာသစ်များရှိခြင်းဖြစ်ပျက်မှုအတွင်း၊ အပြည့်အဝဖြစ်စေ၊ တစ်စိတ်တစ်ပိုင်းဖြစ်စေ အဝေးသင်ကြားခြင်းနည်းလမ်းသို့အလားအလာရှိသောပြန်သွားခြင်းအတွက်ပြင်ဆင်ရန် စီမံကိန်းများလုပ်ဆောင်နေဆဲဖြစ်ပါသည်။
- ဒေသအဆင့် ကာကွယ်ရေးဆိုင်ရာအန္တရာယ်စီစစ်ခြင်းမှမွမ်းမံခြင်းအားစခန်း ၉ခုလုံးတွင်ပြုလုပ်ပြီးစီးခဲ့ခြင်း၊ နယ်စပ်ဒေသအကျယ်အဝန်းအထိကာကွယ်ရေးဆိုင်ရာအန္တရာယ်စီစစ်ခိုင်းခြင်းမှ ပေါင်းစည်းခြင်းမွမ်းမံခြင်းကိုလုပ်ဆောင်နေသဲဖြစ်ပါသည်။
- ကာကွယ်မှုအထူးလိုအပ်နေသောဒုက္ခသည်များအပေါ် ကိုဗစ် –၁၉ ၏အပျက်သဘောသက်ရောက်မှုနှင့်ကိုင်တွယ်ဖြေရှင်းနိုင်သောလုပ်ထုံးလုပ်နည်းများဖေါ်ထုတ်ခြင်း၊ အသစ်သော ကာကွယ်ရေးဆိုင်ရာအန္တရာယ်များနှင့်ဝန်ဆောင်မှုထောက်ပံ့ခြင်းကွာဟချက်များကိုကောင်းမွန်စွာနားလည်သဘောပေါက်ရန်အတွက်လျင်မြန်သောအခန်းကဏ္ဍအများအပြားဏ၏ လိုအပ်ချက်များအကဲဖြတ်မှုစီမံကိန်းမှာလုပ်ဆောင်နေဆဲဖြစ်ပါသည်။

**ကိုဗစ်–၁၉ တုံ့ပြန်ဆောင်ရွက်ခြင်းအတွက်ဦးဆောင်ဦးရွက်ပြုမူပေါင်းပါဝင်ကြသောအဖွဲ့အစည်းများကိုကိုယ်စားပြုသည်*