

CONTEXT & METODOLOGIE

Conform datelor de la 13 aprilie, peste 4.7 milioane de refugiați au ieșit din Ucraina, 417.650 au intrat în Republica Moldova, dintre care aproximativ 100.000 au rămas în țară (UNHCR). Pentru a răspunde la necesitățile lor, autoritățile Republicii Moldova au organizat 100 de centre de plasament temporar pentru refugiați. Din 13 aprilie, centrele au capacitatea de a găzdui în total de 8.893 de refugiați și în prezent sunt găzduiți 4.488 de refugiați.

Agenția Națională Asistență Socială (ANAS), cu sprijinul UNHCR, ACTED și REACH, realizează interviuri zilnice cu toate punctele focale ale Centrelor pentru a înțelege necesitățile acestor centre. Colectarea datelor a avut loc pe 13 aprilie prin interviuri telefonice. Această fișă informativă reprezintă solicitările prioritare pentru 90 de centre evaluate. Constatările ar trebui considerate orientative.

Capacitatea raportată a Centrelor

de persoane care pot fi găzduite la cele 95 de Centre: **8.893**

4.488* **4.416**

de persoane care sunt găzduite în prezent la Centre # de locuri disponibile în Centre

*Mai multe CCR găzduiesc peste capacitatea lor declarată.

CENTRELE

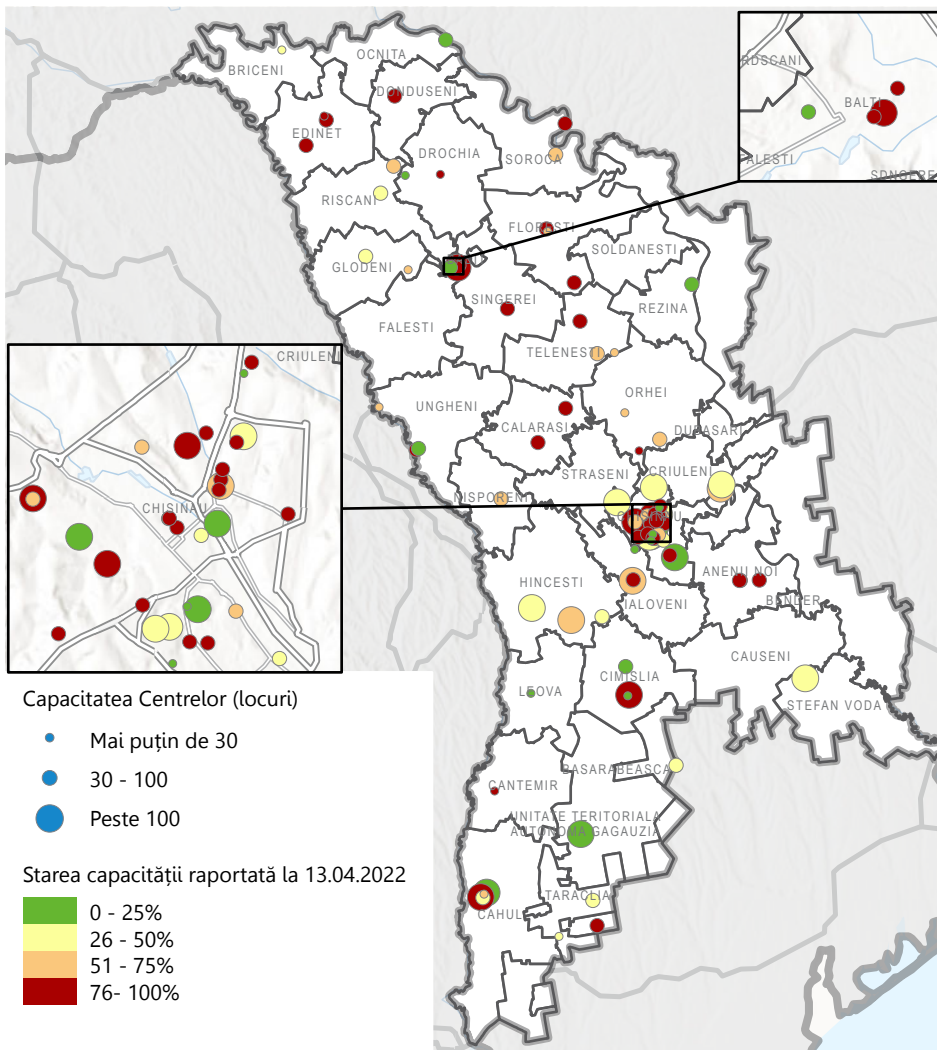

Sursa: ANAS, Registrul Centrelor de Cazare pentru Refugiați, 13.04.2022

INFORMAȚII CHEIE

% din Centrele evaluate cu următoarele grupuri vulnerabile prezente la moment

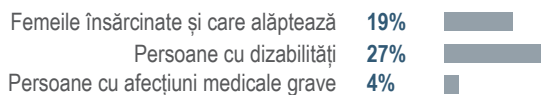

Procentul estimat de persoane găzduite în prezent la Centrele evaluate în care sunt copii de vîrsta frageda sau persoane în vîrstă

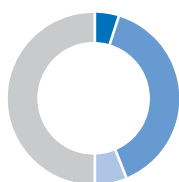
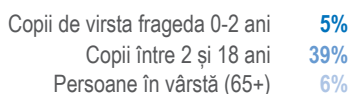

% de CPTR în funcție de capacitatea de găzduire din 99 de CPTR

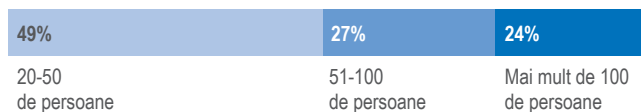

Rata de ocupare a centrului în comparație cu media de la primirea

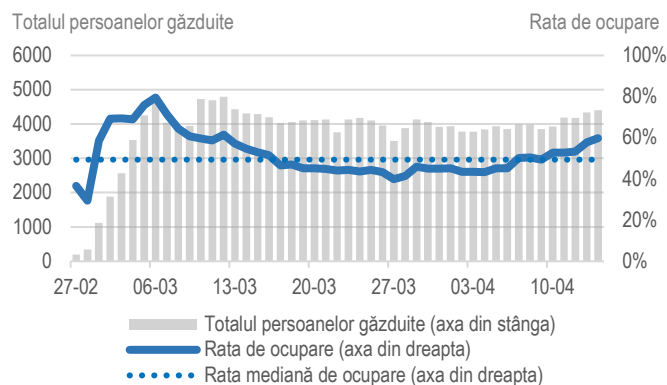

Sursa: ANAS, Registrul Centrelor de Cazare pentru Refugiați, 06.04.2022

Cele mai solicitate articole de la Centre

Mai jos este o prezentare generală a elementelor solicitate cel mai frecvent de către Centre în timpul interviurilor telefonice structurate. Trebuie remarcat faptul că, având în vedere rotația mare a refugiaților care intră și iese din Centre, articolele solicitate se bazează pe cerințele permanente pentru funcționarea normală a Centrelor. **Aceste solicitări nu înseamnă neapărat că Centrele nu au în prezent articolele solicitate. Mai degrabă, aceste solicitări se pot baza pe considerente anticipate cu privire la menținerea aprovizionării constante. Mâncărurile calde au fost distribuite de Guvern, agențiile ONU, ONG-uri și organizații locale și nu au fost raportate lipse majore de produse alimentare esențiale.**

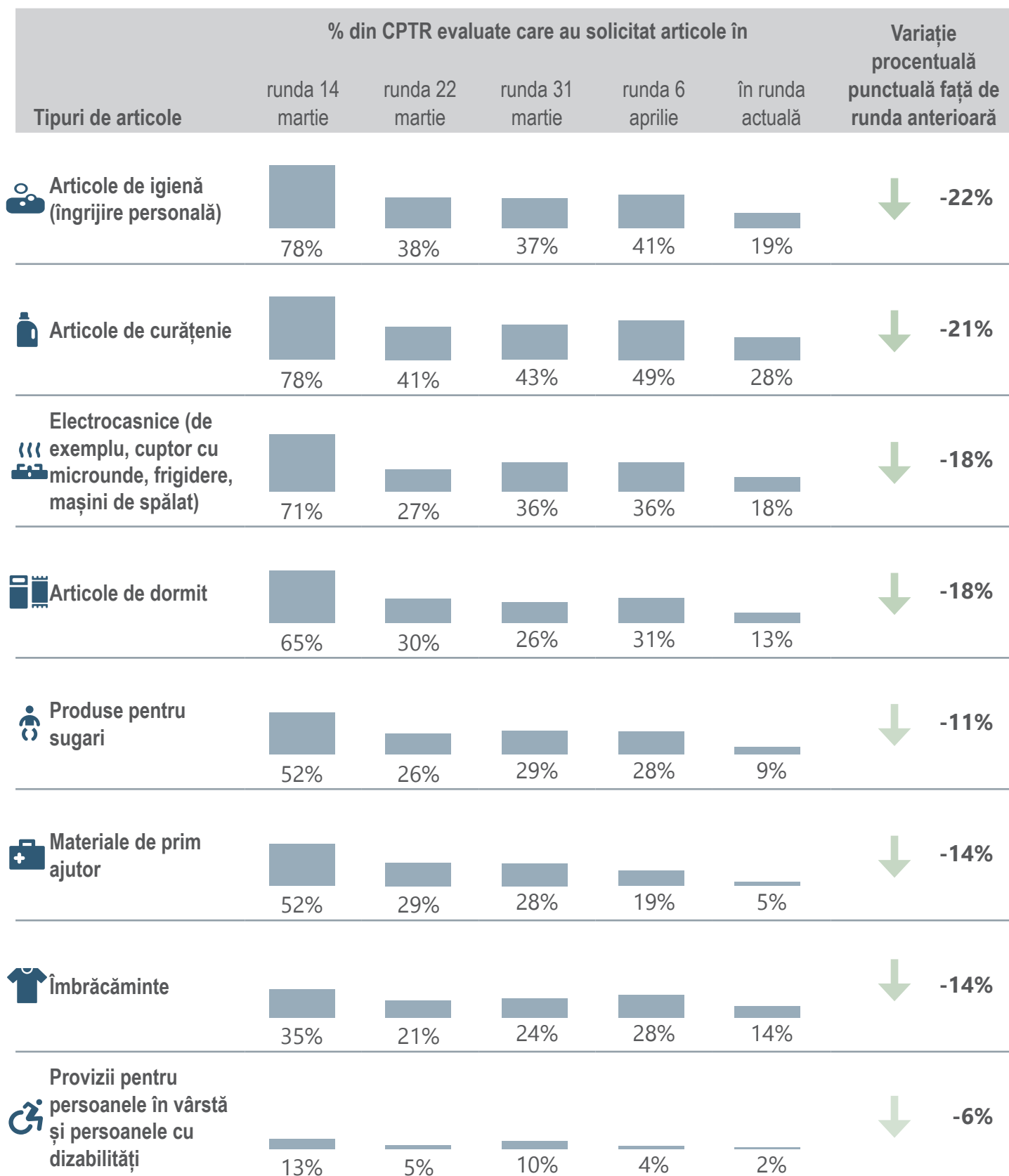

Date la nivel de infrastructură, cifre cumulate

INFORMAȚII DESPRE CLĂDIRE

% din Centrele evaluate în funcție de tipul de centru

Centre de plasament de lungă durată (>72 ore) **80%**
Centre de plasament de scurtă durată (<72 ore) **20%**



% dintre Centrele evaluate în funcție de tipul de clădire

| | |
|--------------------------|-----|
| Cămine studentești | 23% |
| Instituții de învățământ | 21% |
| Clădire publică | 12% |
| Instituții religioase | 11% |
| Instituții specializate* | 8% |
| Hotel/complex turistic | 6% |
| Spitaluri | 4% |
| Tabăra | 4% |
| Clădire privată | 3% |
| Instituții culturale | 2% |
| Altele | 2% |
| Sanatoriu | 1% |
| Complex Sportiv | 1% |

*Instituțiile specializate dispun de facilități pentru furnizarea serviciilor pentru persoane cu dizabilități sau probleme de sănătate mintală.

4% dintre centrele evaluate au raportat că trebuie să revină la regimul obișnuit de activitate, în următorul interval de timp:

Mai puțin de o lună **3%**
între 1 și 2 luni **1%**



656 Numărul de persoane evaluate implicate în lucru cu refugiați în cadrul activității centrului (angajați, detașați, voluntari)
7 În medie pe centru.

INTERNET ȘI CONECTIVITATE



În **98%** din centrele evaluate, managerii de centru au acces la internet

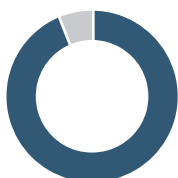

În **94%** din centrele evaluate, există acces gratuit la internet pentru persoanele găzduite

ACCESUL LA SERVICIILE EDUCAȚIONALE

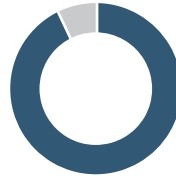

În **93%** din centrele evaluate, copiii găzduiți au acces la servicii educaționale

INFORMAȚII AGREGATE PENTRU RAION

| Raionul | Nr. de centre | Capacitate | # persoane plasate | Locuri disponibile | Nivel de capacitate |
|--------------|---------------|------------|--------------------|--------------------|---------------------|
| Anenii Noi | 3 | 106 | 90 | 27 | 85% |
| Balti | 4 | 342 | 253 | 89 | 74% |
| Basarabeasca | 1 | 60 | 25 | 35 | 42% |
| Briceni | 1 | 25 | 9 | 16 | 36% |
| Cahul | 4 | 416 | 190 | 226 | 46% |
| Calarasi | 2 | 100 | 89 | 11 | 89% |
| Chisinau | 34 | 4422 | 1946 | 2476 | 44% |
| Comrat | 2 | 190 | 90 | 100 | 47% |
| Cimisia | 3 | 200 | 95 | 105 | 48% |
| Criuleni | 2 | 350 | 153 | 197 | 44% |
| Donduseni | 1 | 60 | 56 | 4 | 93% |
| Drochia | 2 | 40 | 19 | 21 | 48% |
| Dubasari | 1 | 228 | 125 | 103 | 55% |
| Edinet | 3 | 112 | 104 | 8 | 93% |
| Falesti | 1 | 80 | 77 | 3 | 96% |
| Floresti | 2 | 68 | 53 | 15 | 78% |
| Glodeni | 2 | 102 | 44 | 58 | 43% |
| Hincesti | 4 | 420 | 223 | 197 | 53% |
| Ialoveni | 3 | 265 | 187 | 78 | 71% |
| Leova | 1 | 25 | 5 | 20 | 20% |
| Nisporeni | 1 | 100 | 50 | 50 | 50% |
| Ocnita | 1 | 60 | 7 | 53 | 12% |
| Orhei | 4 | 200 | 99 | 101 | 50% |
| Rezina | 1 | 44 | 0 | 44 | 0% |
| Riscani | 2 | 60 | 34 | 26 | 57% |
| Singerei | 1 | 90 | 85 | 5 | 94% |
| Soroca | 2 | 120 | 82 | 38 | 68% |
| Stefan Voda | 1 | 115 | 46 | 69 | 40% |
| Straseni | 2 | 200 | 64 | 136 | 32% |
| Taraclia | 3 | 75 | 41 | 34 | 55% |
| Telenesti | 3 | 118 | 89 | 29 | 75% |
| Ungheni | 3 | 100 | 58 | 42 | 58% |

Sursa: ANAS, Registrul Centrelor de Cazare pentru Refugiați, 13.04.2022