

CONTEXT & METODOLOGIE

Conform datelor de la 20 aprilie, peste 5.1 milioane de refugiați au ieșit din Ucraina, 428.577 au intrat în Republica Moldova, dintre care aproximativ 100.000 au rămas în țară (UNHCR). Pentru a răspunde la necesitățile lor, autoritățile Republicii Moldova au organizat 93 de centre de plasament temporar pentru refugiați. Din 20 aprilie, centrele au capacitatea de a găzdui în total de 7.568 de refugiați și în prezent sunt găzduiți 4.306 de refugiați.

Agencia Națională Asistență Socială (ANAS), cu sprijinul UNHCR, ACTED și REACH, realizează interviuri zilnice cu toate punctele focale ale Centrelor pentru a înțelege necesitățile acestor centre. Colectarea datelor a avut loc pe 20 aprilie prin interviuri telefonice. Această fișă informativă reprezintă solicitările prioritare pentru 93 de centre evaluate. Constatările ar trebui considerate orientative.

Capacitatea raportată a Centrelor

de persoane care pot fi găzduite la cele 93 de Centre: **7.568**

4.306

de persoane care sunt găzduite în prezent la Centre

3.262

de locuri disponibile în Centre

CENTRELE

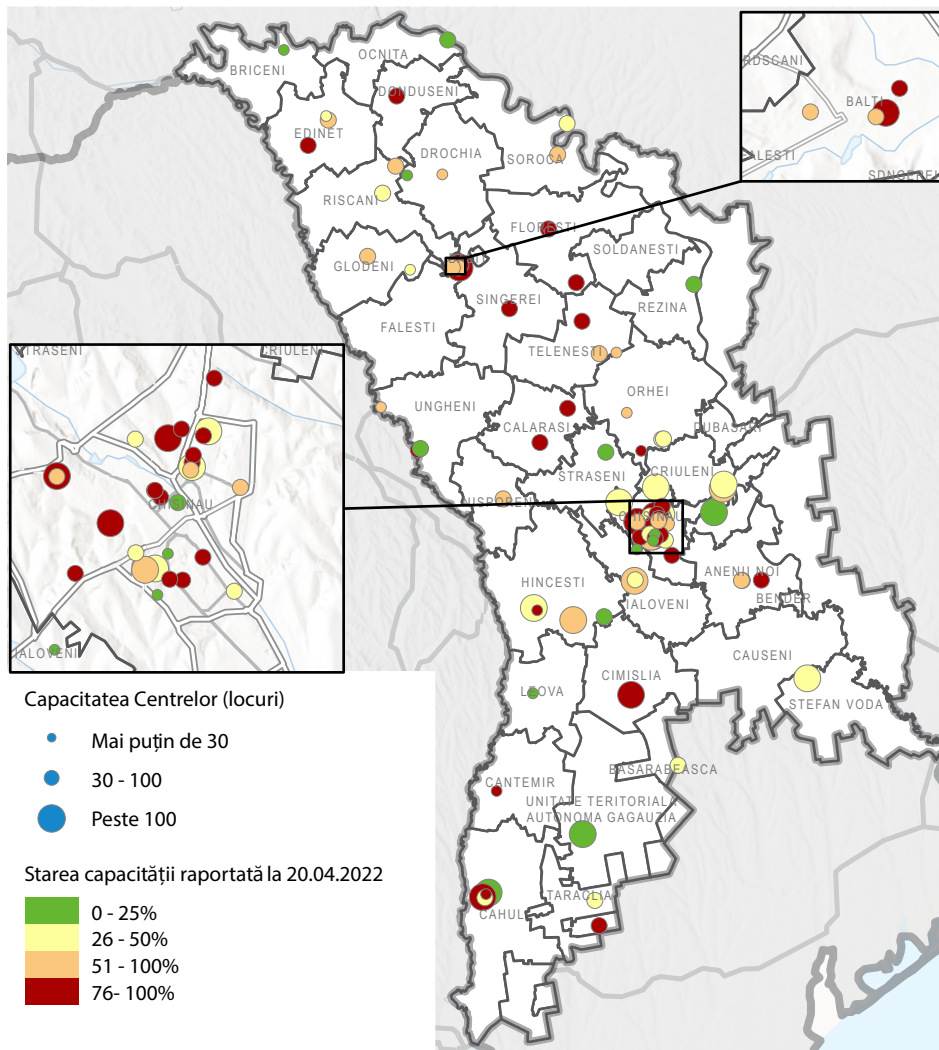

Sursa: ANAS, Registrul Centrelor de Cazare pentru Refugiați, 20.04.2022

INFORMAȚII CHEIE

% din Centrele evaluate cu următoarele grupuri vulnerabile prezente la moment

Femeile însărcinate și care alăptează	22%	■
Persoane cu dizabilități	24%	■
Persoane cu afecțiuni medicale grave	4%	■

Procentul estimat de persoane găzduite în prezent la Centrele evaluate în care sunt copii de vîrsta frageda sau persoane în vîrstă

Copii de vîrsta frageda 0-2 ani	5%
Copii între 2 și 18 ani	38%
Persoane în vîrstă (65+)	9%

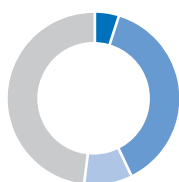

% de CPTR în funcție de capacitatea de găzduire din 99 de CPTR

49%	28%	24%
20-50 de persoane	51-100 de persoane	Mai mult de 100 de persoane

Rata de ocupare a centrului în comparație cu media de la primirea aprobării de deschidere

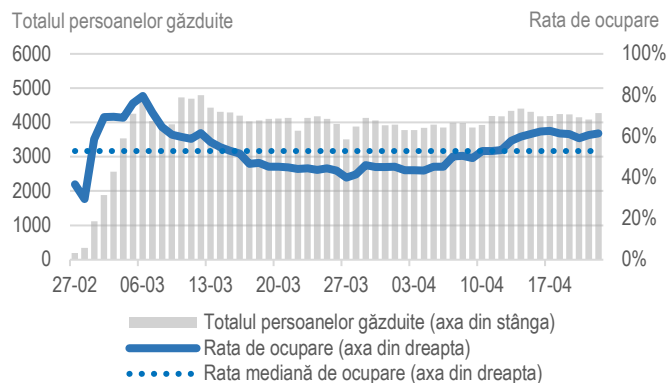

Sursa: ANAS, Registrul Centrelor de Cazare pentru Refugiați, 06.04.2022

Cele mai solicitate articole de la Centre

Mai jos este o prezentare generală a elementelor solicitate cel mai frecvent de către Centre în timpul interviurilor telefonice structurate. Trebuie remarcat faptul că, având în vedere rotația mare a refugiaților care intră și iese din Centre, articolele solicitate se bazează pe cerințele permanente pentru funcționarea normală a Centrelor. **Aceste solicitări nu înseamnă neapărat că Centrele nu au în prezent articolele solicitate. Mai degrabă, aceste solicitări se pot baza pe considerente anticipate cu privire la menținerea aprovizionării constante. Mâncărurile calde au fost distribuite de Guvern, agențiile ONU, ONG-uri și organizații locale și nu au fost raportate lipse majore de produse alimentare esențiale.**

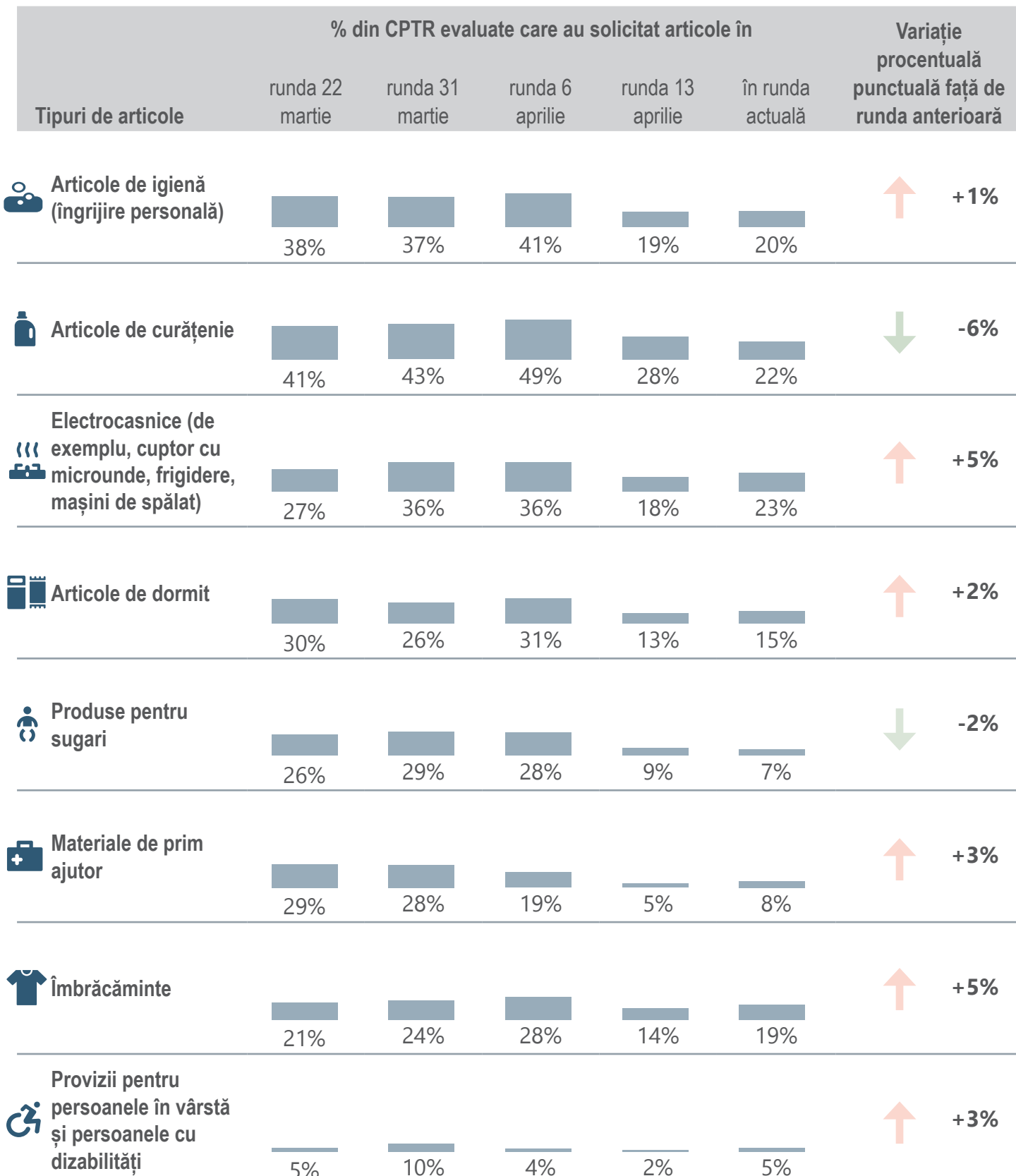

Date la nivel de infrastructură, cifre cumulate

INFORMAȚII DESPRE CLĂDIRE

% din Centrele evaluate în funcție de tipul de centru

Centre de plasament de lungă durată (>72 ore) **88%**
Centre de plasament de scurtă durată (<72 ore) **12%**



% dintre Centrele evaluate în funcție de tipul de clădire

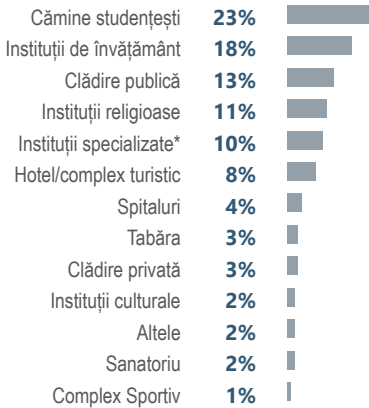

*Instituțiile specializate dispun de facilități pentru furnizarea serviciilor pentru persoane cu dizabilități sau probleme de sănătate mintală.

2% dintre centrele evaluate au raportat că trebuie să revină la regimul obișnuit de activitate, în următorul interval de timp:

Mai puțin de o lună **1%**
între 1 și 2 luni **1%**



709 Numărul de persoane evaluate implicate în lucru cu refugiați în cadrul activității centrului (angajați, detașați, voluntari)

8 În medie pe centru.

INTERNET ȘI CONECTIVITATE

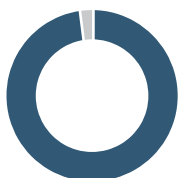

În **94%** din centrele evaluate, managerii de centru au acces la internet

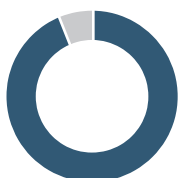

În **90%** din centrele evaluate, există acces gratuit la internet pentru persoanele găzduite

ACCESUL LA SERVICIILE EDUCAȚIONALE

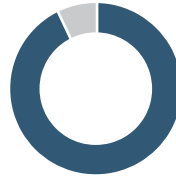

În **95%** din centrele evaluate, copiii găzduiți au acces la servicii educaționale

INFORMAȚII AGREGATE PENTRU RAION

Raionul	Nr. de centre	Capacitate	# persoane plasate	Locuri disponibile	Nivel de capacitate
Anenii Noi	3	106	77	34	73%
Balti	4	342	294	48	86%
Basarabeasca	1	60	21	39	35%
Briceni	1	25	0	25	0%
Cahul	4	416	198	218	48%
Calarasi	2	100	84	16	84%
Chisinau	30	3187	1880	1307	59%
Comrat	1	120	105	15	88%
Cimisia	2	190	51	139	27%
Criuleni	2	350	156	194	45%
Donduseni	1	70	68	2	97%
Drochia	2	40	13	27	33%
Dubasari	1	228	124	104	54%
Edinet	3	112	80	32	71%
Falesti	1	80	79	1	99%
Floresti	2	68	59	9	87%
Glodeni	2	102	57	45	56%
Hincesti	4	420	207	213	49%
Ialoveni	3	265	136	129	51%
Leova	1	25	4	21	16%
Nisporeni	1	100	59	41	59%
Ocnita	1	60	6	54	10%
Orhei	4	200	91	109	46%
Rezina	1	44	0	44	0%
Riscani	2	60	32	28	53%
Singerei	1	90	79	11	88%
Soroca	2	120	61	59	51%
Stefan Voda	1	115	34	81	30%
Straseni	2	200	70	130	35%
Taraclia	2	55	36	19	65%
Telenesti	3	118	86	32	73%
Ungheni	3	100	59	41	59%

Sursa: ANAS, Registrul Centrelor de Cazare pentru Refugiați, 20.04.2022