

CONTEXT & METODOLOGIE

Conform datelor de la 18 mai, peste 6,3 milioane de refugiați au ieșit din Ucraina, 466.406 au intrat în Republica Moldova, dintre care aproximativ 91.000 au rămas în țară (UNHCR). Pentru a răspunde la necesitățile lor, autoritățile Republicii Moldova au organizat 89 de centre de plasament temporar pentru refugiați. Din 18 mai, centrele au capacitatea de a găzdui în total de 7.409 de refugiați și în prezent sunt găzduiți 4.029 de refugiați.

Agenția Națională Asistență Socială (ANAS), cu sprijinul UNHCR, ACTED și REACH, realizează interviuri zilnice cu toate punctele focale ale Centrelor pentru a înțelege necesitățile acestor centre. Colectarea datelor a avut loc pe 18 mai prin interviuri telefonice. Această fișă informativă reprezintă solicitările prioritare pentru 89 de centre evaluate. Constatările ar trebui considerate orientative.

Capacitatea raportată a Centrelor

de persoane care pot fi găzduite la cele 89 de Centre: **7.409**

4.029

de persoane care sunt găzduite în prezent la Centre

3.380

de locuri disponibile în Centre

CENTRELE

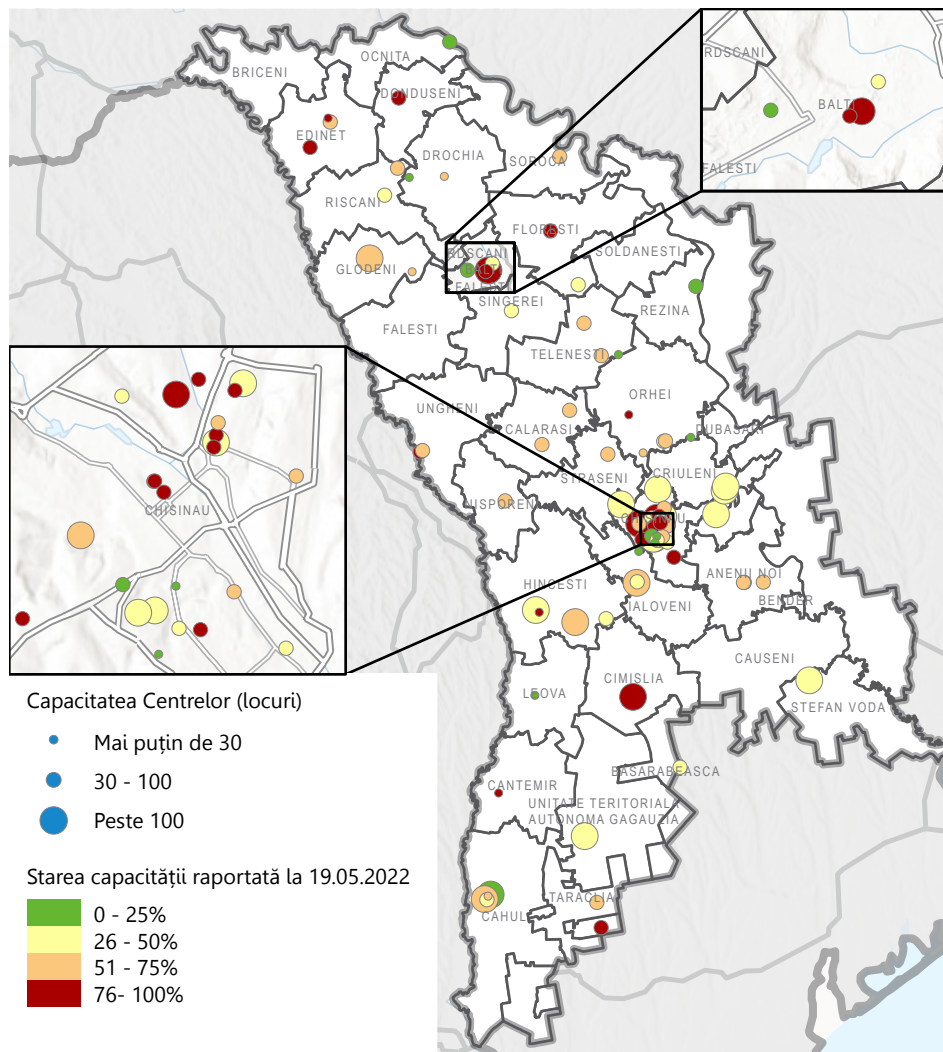

Sursa: ANAS, Registrul Centrelor de Cazare pentru Refugiați, 18.05.2022

INFORMAȚII CHEIE

% din Centrele evaluate cu următoarele grupuri vulnerabile prezente la moment

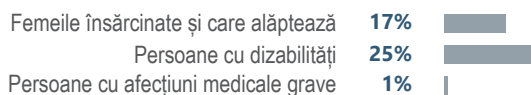

Procentul estimat de persoane găzduite în prezent la Centrele evaluate în care sunt copii de vîrsta frageda sau persoane în vîrstă

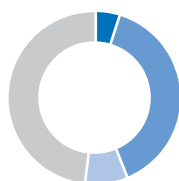

Copii de vîrsta frageda 0-2 ani	5%
Copii între 2 și 18 ani	39%
Persoane în vîrstă (65+)	8%
Persoane între 19 și 65 ani	48%

Procentul estimat de persoane de gen masculin și feminin (inclusiv copii) găzduite în prezent în centrele evaluate



Gen feminin	65%
Gen masculin	35%

% de CPTR în funcție de capacitatea de găzduire din 89 de CPTR

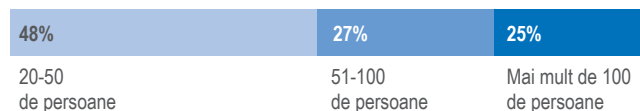

Rata de ocupare a centrului în comparație cu media de la primirea aprobării de deschidere

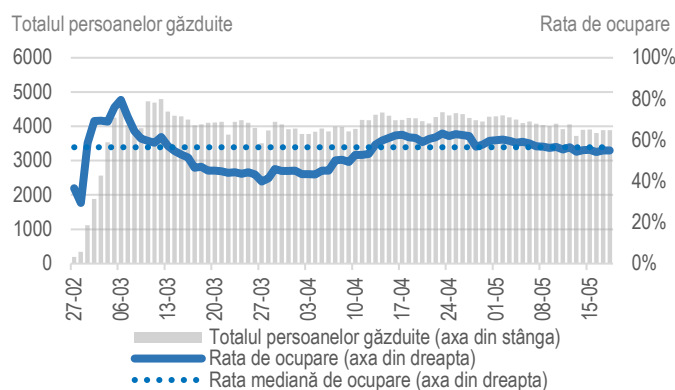

Sursa: ANAS, Registrul Centrelor de Cazare pentru Refugiați, 18.05.2022

Cele mai solicitate articole de la Centre

Mai jos este o prezentare generală a elementelor solicitate cel mai frecvent de către Centre în timpul interviurilor telefonice structurate. Trebuie remarcat faptul că, având în vedere rotația mare a refugiaților care intră și iese din Centre, articolele solicitate se bazează pe cerințele permanente pentru funcționarea normală a Centrelor. **Aceste solicitări nu înseamnă neapărat că Centrele nu au în prezent articolele solicitate. Mai degrabă, aceste solicitări se pot baza pe considerente anticipate cu privire la menținerea aprovizionării constante. Mâncărurile calde au fost distribuite de Guvern, agențiile ONU, ONG-uri și organizații locale și nu au fost raportate lipse majore de produse alimentare esențiale.**

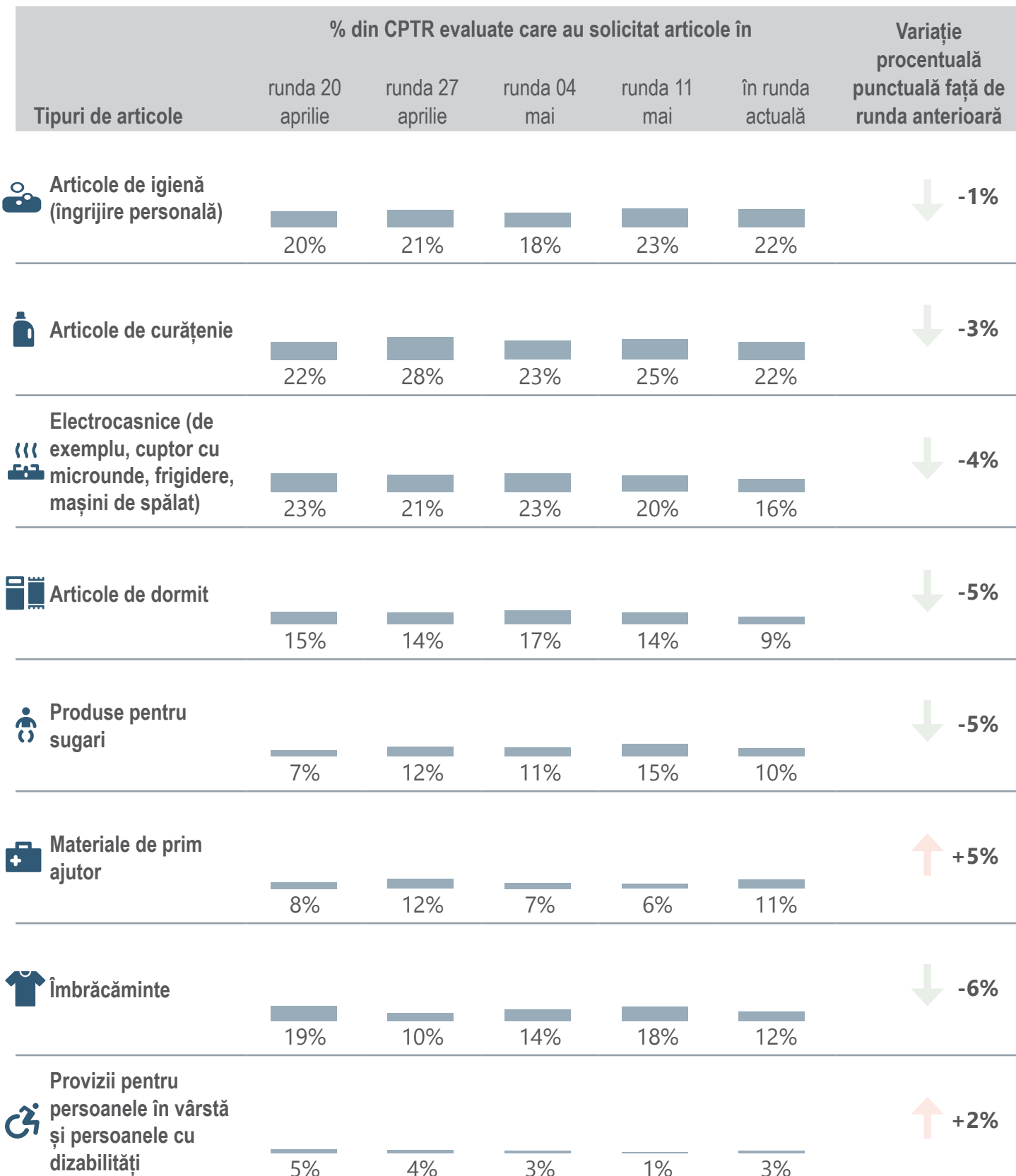

INFORMAȚII DESPRE CLĂDIRE

% dintre Centrele evaluate în funcție de tipul de clădire

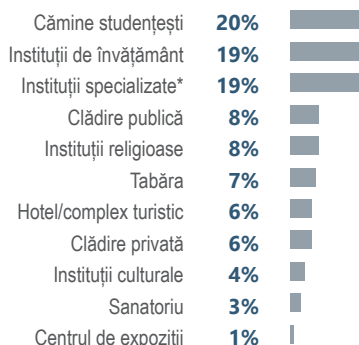

*Instituțiile specializate dispun de facilități pentru furnizarea serviciilor pentru persoane cu dizabilități sau probleme de sănătate mintală.

6% dintre centrele evaluate au raportat că trebuie să revină la regimul obișnuit de activitate, în următorul interval de timp:

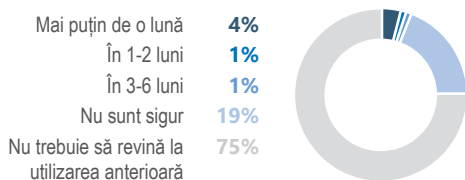

781 Numărul de persoane evaluate implicate în lucru cu refugiați în cadrul activității centrului (angajați, detașați, voluntari)
9 În medie pe centru.

ORIGINEA ȘI INTENȚIILE REFUGIAȚILOR

Cele mai frecvente locuri de proveniență ale persoanelor care sosesc la CPTR, raportate de punctele focale ale centrelor ¹

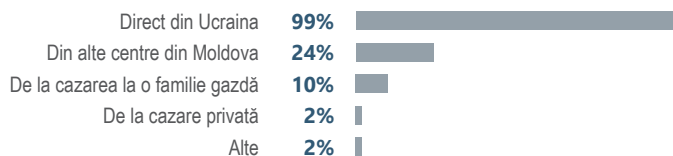

Cele mai frecvente destinații ale persoanelor care pleacă din CPTR, raportate de punctele focale ale centrelor ¹

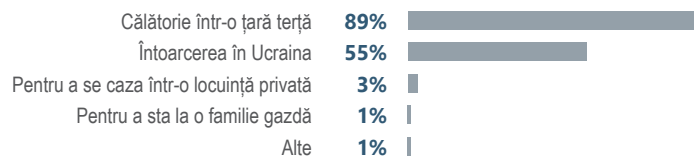

DURATA MEDIE DE ȘEDERE ÎN CENTRE



INFORMAȚII AGREGATE PENTRU RAION

Raionul	Nr. de centre	Capacitate	# persoane plasate	Locuri disponibile	Nivel de capacitate
Anenii Noi	3	106	67	39	63%
Balti	4	342	207	135	53%
Basarabeasca	1	60	27	33	45%
Cahul	4	416	176	240	46%
Calarasi	2	100	69	31	66%
Chisinau	29	3127	1788	1339	59%
Cimislia	1	120	102	18	85%
Comrat	2	190	86	104	62%
Criuleni	2	350	122	228	34%
Donduseni	1	70	71	-1	101%
Drochia	2	40	13	27	33%
Dubasari	1	228	88	140	39%
Edinet	3	112	77	35	69%
Falesti	1	80	60	20	75%
Floresti	2	68	41	27	64%
Glodeni	2	152	98	54	68%
Hincesti	4	420	195	225	55%
Ialoveni	3	265	148	117	39%
Leova	1	25	4	21	16%
Nisporeni	1	100	72	28	72%
Ocnita	1	60	2	58	3%
Orhei	5	220	83	137	52%
Riscani	2	60	33	27	55%
Singerei	1	30	26	4	87%
Soroca	1	80	41	39	51%
Stefan Voda	1	115	53	62	46%
Straseni	2	200	95	105	57%
Taraclia	2	55	40	15	76%
Telenesti	3	118	65	53	51%
Ungheni	2	100	80	20	76%

¹ Sunt permise răspunsuri multiple. Suma poate depăși 100%.

Sursa: ANAS, Registrul Centrelor de Cazare pentru Refugiați, 18.05.2022