

## CONTEXT & METODOLOGIE

Conform datelor de la 6 iunie, peste 6,8 milioane de refugiați au ieșit din Ucraina, 489,218 au intrat în Republica Moldova, dintre care aproximativ 86.000 au rămas în țară (UNHCR). Pentru a răspunde la necesitățile lor, autoritățile Republicii Moldova au organizat 79 de centre de plasament temporar pentru refugiați. Din 6 iunie, centrele au capacitatea de a găzdui în total de 6.823 de refugiați și în prezent sunt găzduiți 3.730 de refugiați.

Agenția Națională Asistență Socială (ANAS), cu sprijinul UNHCR, ACTED și REACH, realizează interviuri zilnice cu toate punctele focale ale Centrelor pentru a înțelege necesitățile acestor centre. Colectarea datelor a avut loc pe 6 iunie prin interviuri telefonice. Această fișă informativă reprezintă solicitările prioritare pentru 75 de centre evaluate. Constatările ar trebui considerate orientative.

## Capacitatea raportată a Centrelor

# de persoane care pot fi găzduite la cele 75 de Centre: **6.823**

**3.117** **3.616**

# de persoane care sunt găzduite în prezent la Centre

# de locuri disponibile în Centre

## CENTRELE

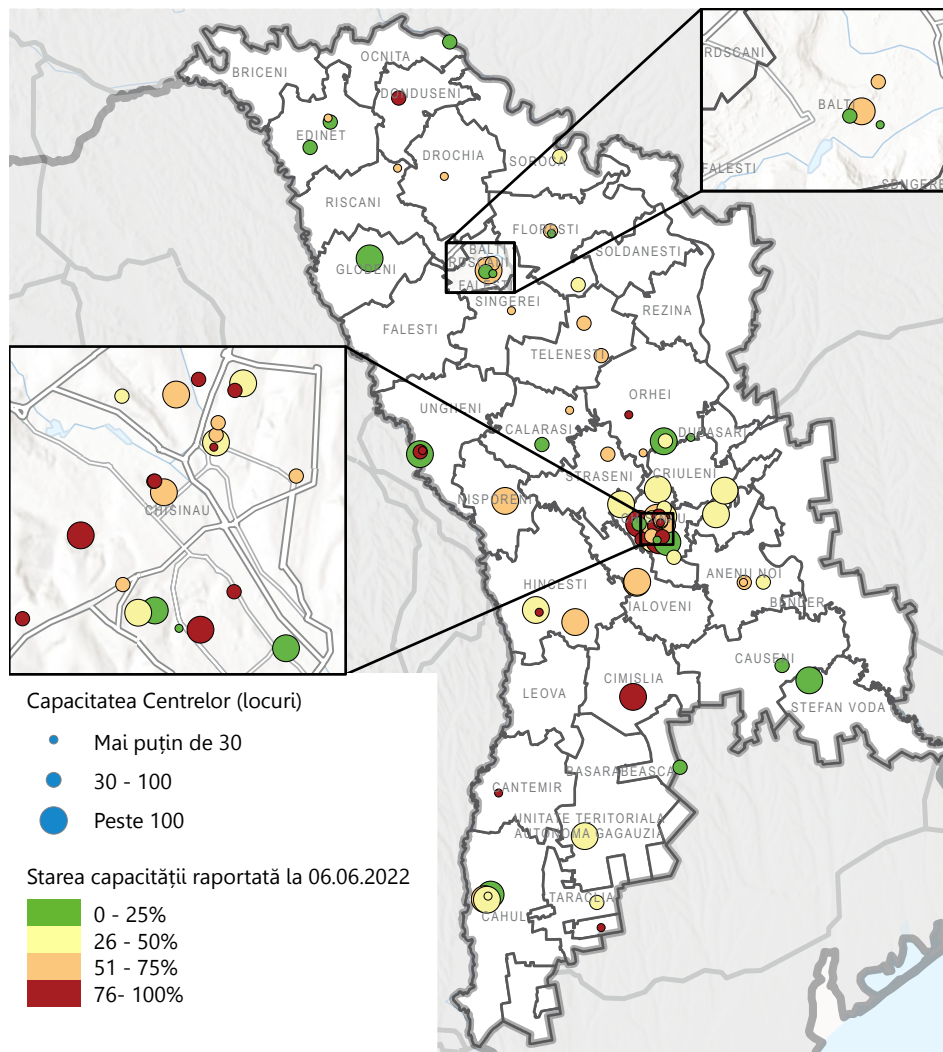

Sursa: ANAS, Registrul Centrelor de Cazare pentru Refugiați, 06.06.2022

## INFORMAȚII CHEIE

% din Centrele evaluate cu următoarele grupuri vulnerabile prezente la moment

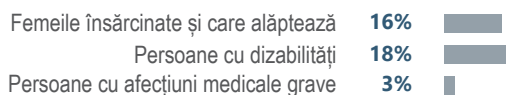

Procentul estimat de persoane găzduite în prezent la Centrele evaluate în care sunt copii de vîrsta frageda sau persoane în vîrstă

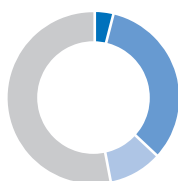

Copii de vîrsta frageda 0-2 ani **4%**  
 Copii între 2 și 18 ani **33%**  
 Persoane în vîrstă (65+) **10%**  
 Persoane între 19 și 65 ani **53%**

Procentul estimat de persoane de gen masculin și feminin (inclusiv copii) găzduite în prezent în centrele evaluate



Gen feminin **66%**  
 Gen masculin **34%**

% de CPTR în funcție de capacitatea de găzduire din 75 de CPTR

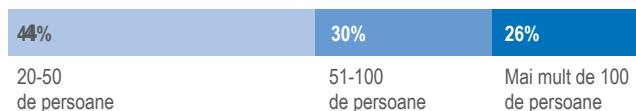

Rata de ocupare a centrului în comparație cu media de la primirea aprobării de deschidere

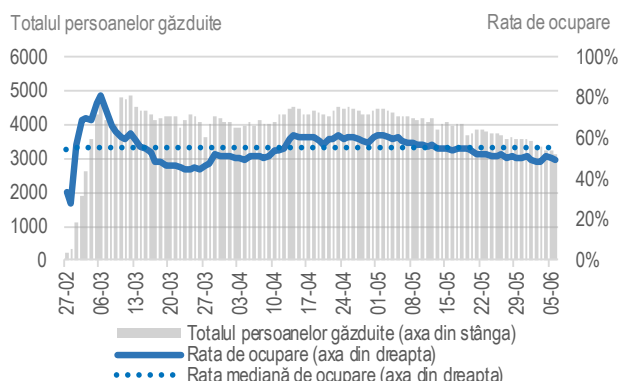

Sursa: ANAS, Registrul Centrelor de Cazare pentru Refugiați, 06.06.2022

## Cele mai solicitate articole de la Centre

Mai jos este o prezentare generală a elementelor solicitate cel mai frecvent de către Centre în timpul interviurilor telefonice structurate. Trebuie remarcat faptul că, având în vedere rotația mare a refugiaților care intră și iese din Centre, articolele solicitate se bazează pe cerințele permanente pentru funcționarea normală a Centrelor. **Aceste solicitări nu înseamnă neapărat că Centrele nu au în prezent articolele solicitate. Mai degrabă, aceste solicitări se pot baza pe considerente anticipate cu privire la menținerea aprovizionării constante. Mâncărurile calde au fost distribuite de Guvern, agențiile ONU, ONG-uri și organizații locale și nu au fost raportate lipse majore de produse alimentare esențiale.**

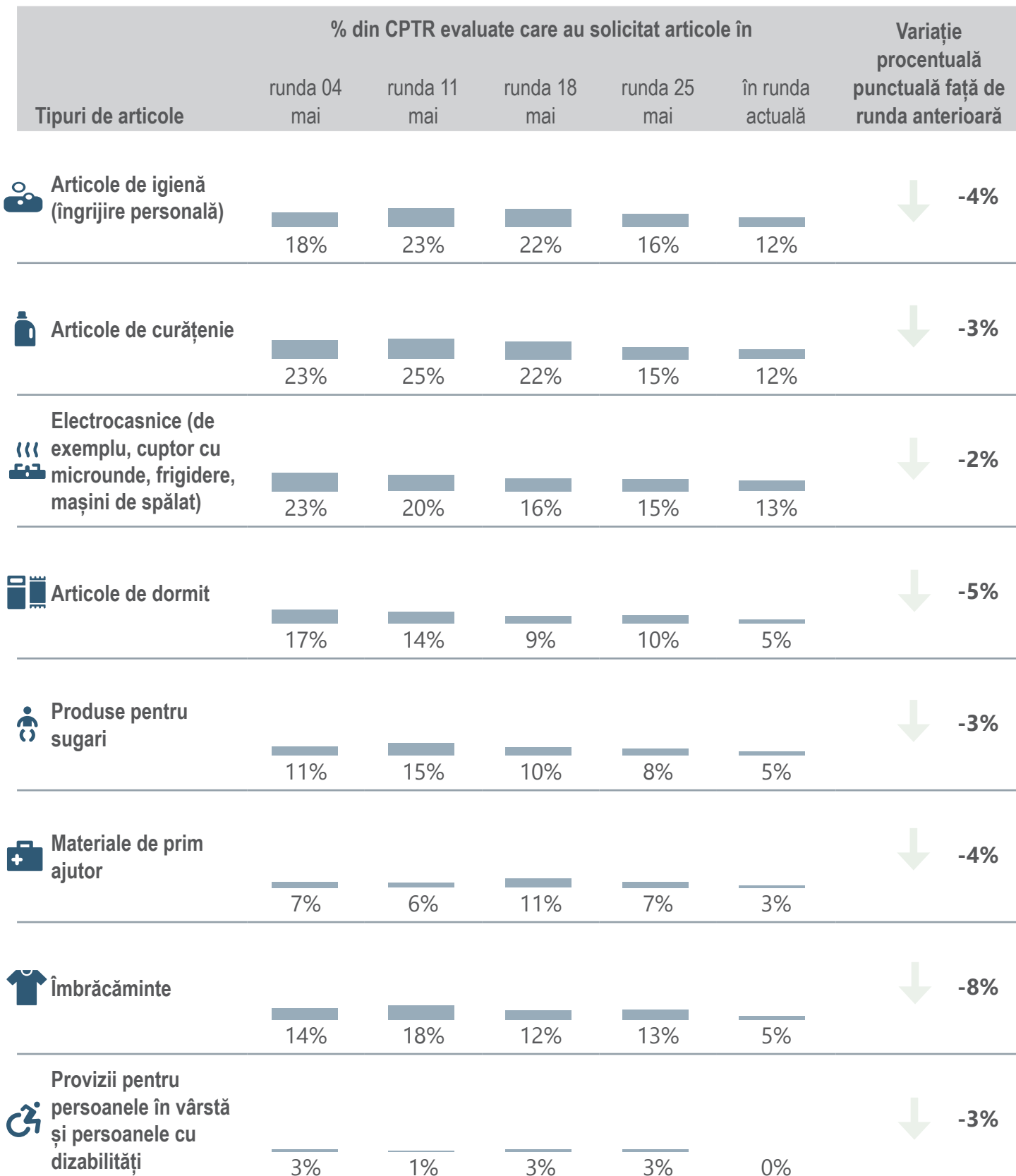

## INFORMAȚII DESPRE CLĂDIRE

% dintre Centrele evaluate în funcție de tipul de clădire

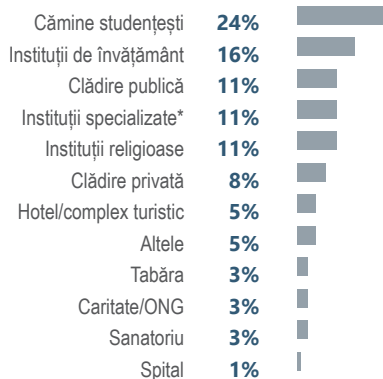

\*Instituțiile specializate dispun de facilități pentru furnizarea serviciilor pentru persoane cu dizabilități sau probleme de sănătate mintală.

**17%** dintre centrele evaluate au raportat că trebuie să revină la regimul obișnuit de activitate, în următorul interval de timp:

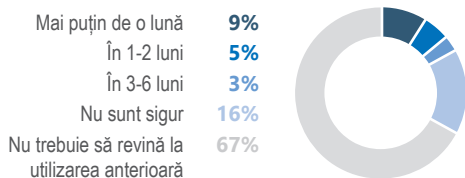

**667** Numărul de persoane evaluate implicate în lucru cu refugiați în cadrul activității centrului (angajați, detașați, voluntari)  
În medie pe centru.

## ORIGINEA ȘI INTENȚIILE REFUGIAȚILOR

Cele mai frecvente locuri de proveniență ale persoanelor care sosesc la CPTR, raportate de punctele focale ale centrelor <sup>1</sup>

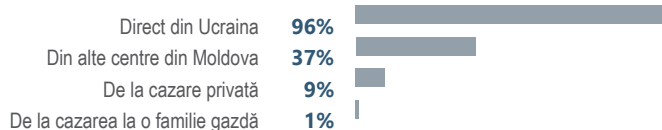

Cele mai frecvente destinații ale persoanelor care pleacă din CPTR, raportate de punctele focale ale centrelor <sup>1</sup>



## DURATA MEDIE DE ȘEDERE ÎN CENTRE

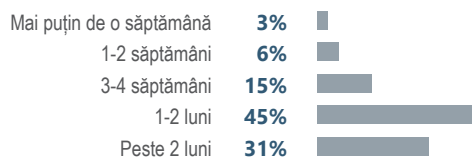

## INFORMAȚII AGREGATE PENTRU RAION

Raionul	Nr. de centre	Capacitate	# persoane plasate	Locuri disponibile	Nivel de capacitate
Anenii Noi	3	106	51	55	48%
Balti	4	322	153	169	48%
Basarabeasca	1	60	11	49	18%
Cahul	4	416	151	265	36%
Calarasi	2	100	25	75	32%
Causeni	1	32	0	32	0%
Chisinau	27	2804	1404	1400	50%
Cimisia	1	120	95	25	79%
Comrat	2	190	94	96	65%
Criuleni	1	220	71	149	32%
Donduseni	1	70	66	4	94%
Drochia	1	20	14	6	70%
Dubasari	1	228	62	166	27%
Edinet	3	112	25	87	28%
Falesti	1	80	50	30	63%
Floresti	2	68	13	55	16%
Glodeni	1	130	22	108	17%
Hincesti	3	320	159	161	63%
Ialoveni	2	245	157	88	63%
Nisporeni	1	100	69	31	69%
Ocnita	1	60	2	58	3%
Orhei	5	220	56	164	25%
Riscani	1	30	19	11	63%
Singerei	1	30	16	14	53%
Soroca	1	80	32	48	40%
Stefan Voda	1	115	23	92	20%
Straseni	2	200	88	112	49%
Taraclia	2	55	34	21	69%
Telenesti	2	90	60	30	67%
Ungheni	3	200	95	15	59%

<sup>1</sup> Sunt permise răspunsuri multiple. Suma poate depăși 100%.

Sursa: ANAS, Registrul Centrelor de Cazare pentru Refugiați, 06.06.2022