POLAND EMT & HEALTH SECTOR MEETING

Meeting Minutes – 16 December 2022

Meeting subject	EMT & Health Sector Coordination
Time & Location	9:00 am CEST, online. Zoom link – click here. Passcode: who2022!
Participants	1. Adam Szyszka (PCPM) 2. Adrianna Babik (IMC) 3. Aleksandra Solik (FEDERA) 4. Anna Kavouras (WHO POL CO) 5. Anna Walicka (Interpreter) 6. Arzu Mammadova (ICRC) 7. Barbara Danieluk (City of Lublin) 8. Diana Garde (UNFPA) 9. Dr. Maria Cristina Profili (IOM Brussels) 10. Christiana Lupini (EUCPT) 11. Nina Ruuhivirta (EUCPT) 12. Przemyslaw Florczyk (EUCPT) 13. Ewa Karolina Matałowska (Humanosh) 14. Faris Mahmutovic (WHO POL CO) 15. Fundacja Unitatem 16. Geert Gijs (WHO EMTCC) 17. Joanna Ladomirska (MSF) 18. Kasia Skopiec (Humanosh) 19. Marek Teodorczyk (PUW Rzeszow) 20. Martin Krottmayer (ICRC) 21. Martyna Skrzypkowska (PCK) 22. Michal Chelstowski (Humanosh) 23. Mikkel Hansen (WHO / WHE REG) 24. Oliver Emmler, MD (EMTCC Poland) 25. Olivia Hutchinson (MET) 26. Przemek Florczyk (EUCPTeam) 27. Rita Tomaszewska (MoH Poland) 28. Silvia Gatscher (WHO POL CO) 29. Sophie (Med'EqualiTeam) 30. Tienna Phan (WHO Medevac Focal Point) 31. Wojciech Gasiorowski (WHO POL CO)
Chaired by	Silvia Gatscher, Anna Kavouras (WHO POL CO)
Minutes prepared by	Anna Kavouras (WHO POL CO), Silvia Gatscher (WHO POL CO)
Agenda	1. New Partner Introduction 2. EMTCC: Medevac hub update 3. Medical evacuation process through the Ministry of Health Ukraine and European Union Civil Protection Mechanism (Adam Szyszka, PCPM, and Przemyslaw Florczyk, EU Civil Protection Team) 4. Health Sector Updates (Silvia Gatscher, WHO POL CO) 5. Partner Updates 6. AOB
AGENDA POINTS	
Agenda Point 1	**New Partner Introduction** Oliver Emmler, MD – EMTCC Poland, WHO EUCP Team Przemyslaw Florczyk Nina Ruuhivirta and Cristiana Lupini EUCPT

Agenda Point 2	**EMTCC Medevac Hub Update** **Tiennhan Phan, EMTCC, WHO POL CO** • Welcome to Oliver Emmler, who will fill in for Tienna as EMTCC at the Rzeszow Hub during her leave. • Welcome to the colleagues from EUCPT and PCPM who are giving a presentation on Hub activities.
Agenda Point 3	**Medical evacuation process through the Ministry of Health Ukraine and European Union Civil Protection Mechanism** **Przemyslaw Florczyk (EUCPT)** • DG ECHO's objective is to safeguard the integrity and dignity of populations affected by natural disasters and humanitarian crises and to alleviate the suffering of populations during these events. • WHO, IOM, EUCPT, Humanosh, PCPM and the Ministry of Health of Ukraine and Poland cooperate on medical evacuation of patients from Ukraine. The below slide gives an overview on the medevac system: 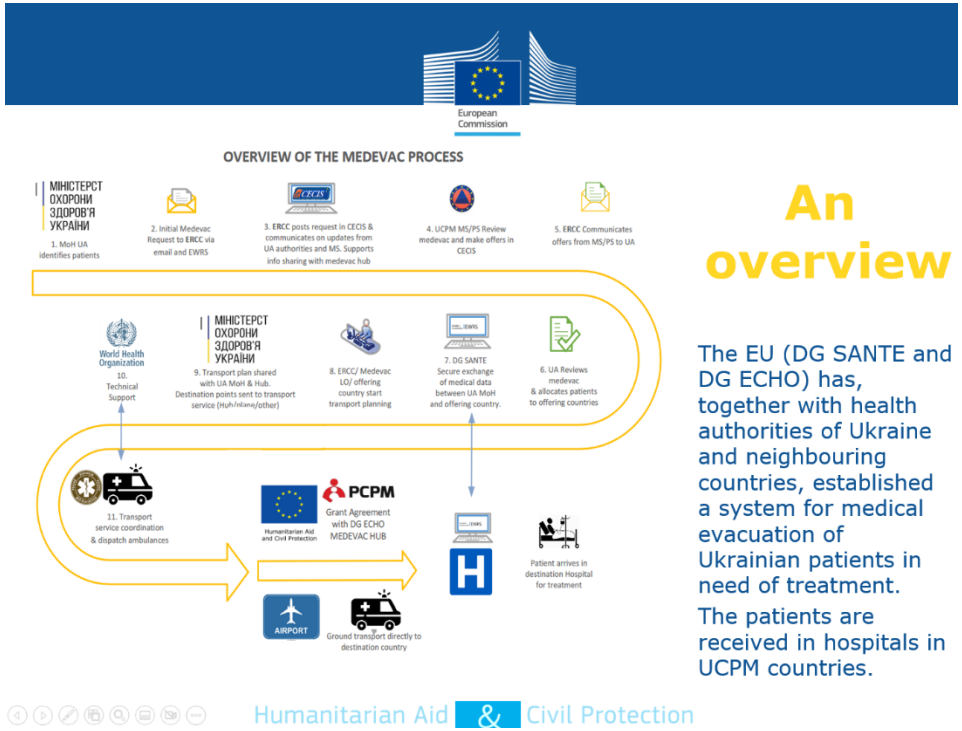 • 27 EU countries are a part of the mechanism. Patients can be transferred to any of them depending on their capacity and service availability.

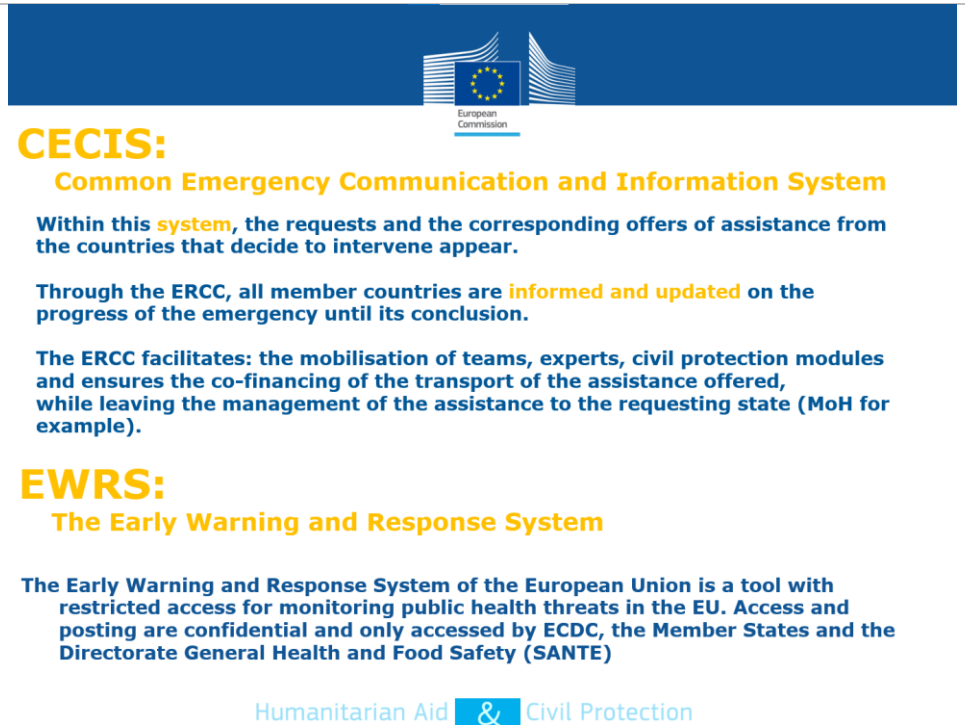

- The transportation of patients is organized by Ukraine.
- The hub is financed by the EU to 97% and the remainder by some chosen NGOs.
- Hub operations are supported by PCPM, Humanosh transports patients from Ukrainian territory.
- UCPM medevac operations presently include dedicated medevac flights offered by Norway (generally twice a week), as well as ad-hoc flights.
- Medevac flights offered by Norway are scheduled until 21 Dec 2022 according to the Grant Agreement between Norway and DG ECHO.
- The below dashboard below summarizes some of the operations:

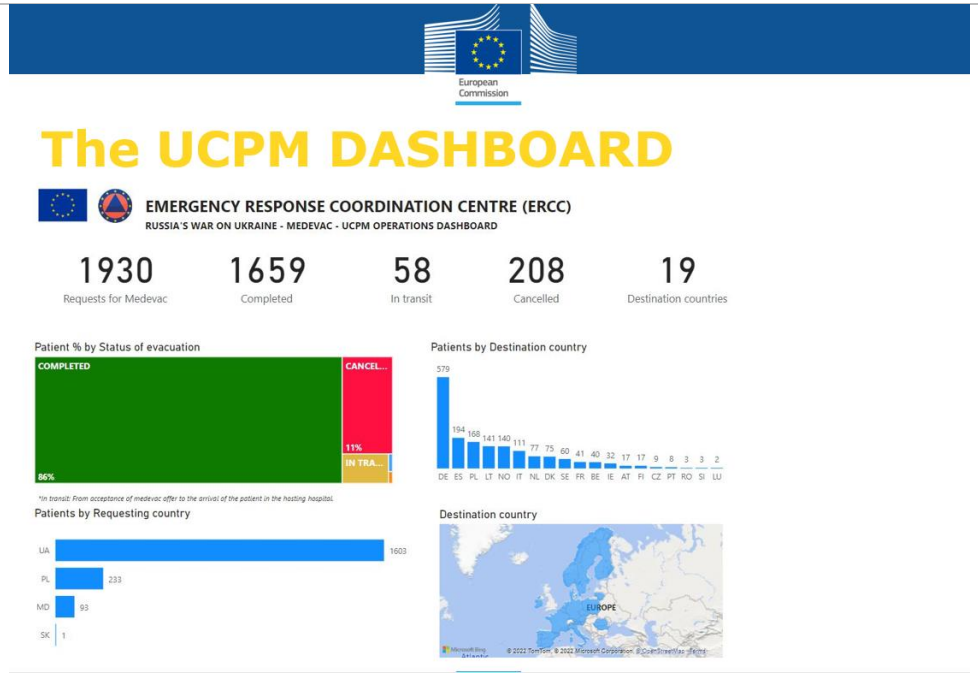

Adam Szyszka (PCPM)

- PCPM is an NGO active since 2006.
- It is the main implementing partner of the Ministry of Foreign Affairs of Poland and funded by UN Agencies, EU, bilateral donors, as well as other corporations.
- PCPM also holds a WHO EMT Type 1 certification.

- The below slide provides a brief summary of PCPM hub operations and facilities:

Medevac Hub Jasionka - capacity:

EVACUATION:
- 20 patients (single room / hospital standard)
- 30 accompanying persons
-

REPATRIATION:
- 20 beds (single room / hospital standard)

Main services:
- medical care,
- food & drinks,
- psychological support,
- child friendly space,
- rest area during evacuation process.

- The equipment provided in the hub include:
  - Vital signs monitoring (HR, BP, RR, SpO2, BSL, CO2, BT, basics blood test)
  - Defibrillator (manual, AED)
  - Suction unit
  - Infusion pump,
  - Ultrasound (mobile USG),
  - Oxygen generator,
  - Drugs (ex. Pain management, antibiotics, etc…),
  - Resuscitation trolley (ALS),
  - Nursing trolley,
  - Wound dressing trolley,
  - Diagnostic trolley
- Even though the Hub was created as a basic transit facility and the focus is on pain management and treatment of infections, full life support can be provided, if required.

- Each patient has a separate – single bedroom, as per hospital standard.

- A small dictionary in UA and PL is available to communicate with the patient
- The staff available at the hub during each shift consists of:
  - Doctor, 1x
  - Nurse, 2x
  - Paramedic, 2x
  - Psychologist, 1x
  - Interpreter (UA - PL), 1x
  - Admin officer, 1x
  - Logistician, 1x
  - Medical Coordinator, 1x
- As of 16 December 2022:
  - 152 patients have been evacuated via the Hub
  - 73 patients were repatriated via the Hub
  - The above were accompanied by 68 persons / relatives.

- The repatriation process is summarized on the below slide:

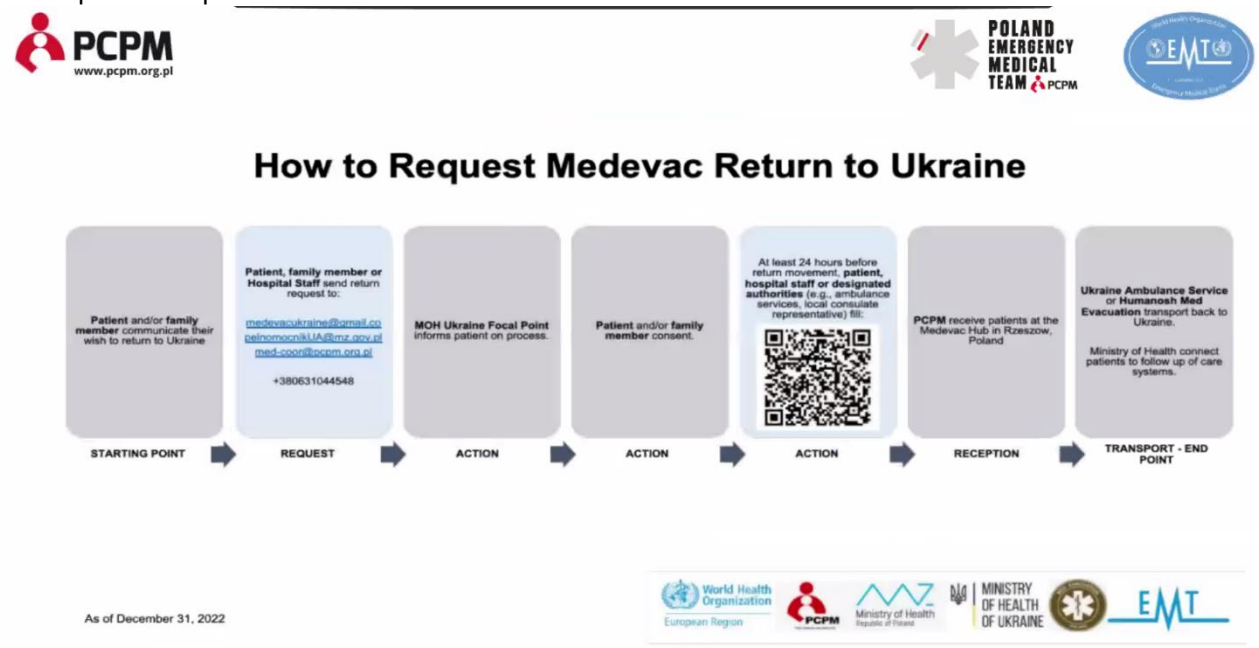

Q&A

1. **Oliver Emmler (EMTCC Poland): I**t was mentioned that the flights to Norway stop after December 21st. What happens next?
   Przemyslaw Florczyk (EUCPT): nly a specific arrangement comes to an end. The continuation is a matter of bilateral agreement and the situation. Patients are still going to be accepted through EUCPT Mechanism and will be transferred to member state facilities.
2. **Joanna Ladomirska (MSF MedCo): H**ow does the decision-making process look like, when it comes to which country a patient goes to?
   Przemyslaw Florczyk (EUCPT): Based on medical record of the patient, provided by the MoH of Ukraine, countries make offers. After considering these, the MoH Ukraine decides which offer to accept.

For information on referral pathways, medevac operations, patient evacuation requirements and possibilities contact: halawanim@who.int / phanti@who.int / sklusek@pcpm.org.pl / eu-medevac@eucpt.eu

Agenda Point 4	**General Update, Silvia Gatscher (WHO Poland)** • Meeting Schedule: ▫ 23rd Dec 2022 – Cancelled, due to Xmas holidays (Emergency meeting can be called if required) ▫ 30th Dec 2022 – Cancelled, due to Xmas holidays (Emergency meeting can be called if required) ▫ 6th Jan 2023 – Cancelled, due to Xmas holidays (Emergency meeting can be called if required) ▫ 13th Jan 2023 – Scheduled as usual • The meeting structure changes: Every 3rd Friday of the month, there will be an adjoined meeting with the MHPSS working group. • RRP 2023 will be shared once finalized and received from UNHCR
Agenda Point 5	**Katarzyna Kubas, Unitatem Foundation** A donor has offered 10,000 books in Ukrainian for Ukrainian children. Please let us know if any partner organization is interested in such a donation. Contact: katarzyna.kubas@unitatem.pl
AOB	
Useful links	UNHCR Data Portal, Poland Health Sector [click here] Google Drive for coordination mechanism documents [click here] Active organizations needs and capacities [click here] Group chat on Signal [click here] The Government Data Poral of Poland [click here] NFZ medical facility search engine [click here] Access to Health Services, poster in UA, PL, RU, EN [click here] NGO.PL [click here]

Spotkanie Zespołów Ratownictwa Medycznego oraz Partnerów w Sektorze Zdrowia

Notatki ze spotkania – 16 grudnia, 2022

Temat spotkania	Spotkanie Zespołów Ratownictwa Medycznego oraz Partnerów w Sektorze Zdrowia	
Czas i lokalizacja	9:00 CEST, online. Zoom – naciśnij tu. Hasło: who2022!	
Uczestnicy	1. Adam Szyszka (PCPM) 2. Adrianna Babik (IMC) 3. Aleksandra Solik (FEDERA) 4. Anna Kavouras (WHO POL CO) 5. Anna Walicka (Interpreter) 6. Arzu Mammadova (ICRC) 7. Barbara Danieluk (The city of Lublin) 8. Diana Garde (UNFPA) 9. Dr. Maria Cristina Profili (IOM Brussels) 10. Christiana Lupini (EUCPT) 11. Nina Ruuhivirta (EUCPT) 12. Przemyslaw Florczyk (EUCPT) 13. Ewa Karolina Matałowska (Humanosh) 14. Faris Mahmutovic (WHO POL CO) 15. Fundacja Unitatem 16. Geert Gijs (WHO EMTCC)	17. Joanna Ladomirska (MSF) 18. Kasia Skopiec (Humanosh) 19. Marek Teodorczyk (PUW Rzeszow) 20. Martin Krottmayer (ICRC) 21. Martyna Skrzypkowska (PCK) 22. Michal Chelstowski (Humanosh) 23. Mikkel Hansen (WHO / WHE REG) 24. Oliver Emmler, MD (EMTCC Polnd) 25. Olivia Hutchinson (MET) 26. Przemek Florczyk (EUCPTeam) 27. Rita Tomaszewska (MoH Poland) 28. Silvia Gatscher (WHO POL CO) 29. Sophie (Med'EqualiTeam) 30. Tienna Phan (WHO Medevac Focal Point) 31. Wojciech Gasiorowski (WHO POL CO)
Spotkanie prowadzi	Silvia Gatscher, Anna Kavouras (WHO Polska)	
Notatki ze spotkania	Anna Kavouras, Silvia Gatscher (WHO Polska)	
Plan spotkania	1. Przedstawienie nowych partnerów 2. EMTCC: aktualności w zakresie ewakuacji medycznej 3. Procesy ewakuacji medycznej z udziałem Ministerstwa Zdrowia Ukrainy oraz Unijnego Mechanizmu Ochrony Ludności (Adam Szyszka, PCPM i Przemyslaw Florczyk, Zespół Unijnego Mechanizmu Ochrony Ludności - EUCPT) 4. Aktualności w sektorze Zdrowia (Silvia Gatscher, WHO Polska) 5. Aktualności organizacji partnerskich 6. Inne sprawy	
Punkt planu	**DISCUSSION**	
Przedstawienie nowych partnerów	Oliver Emmler, MD – EMTCC Poland, WHO EUCP Team Przemyslaw Florczyk Nina Ruuhivirta and Christiana Lupini, EUCPT	
Punkt 2	**EMTCC: aktualności w zakresie ewakuacji medycznej (EN / PL)**	

	• Witamy Olivera Emmlera, który zastąpi Tiennę jako EMTCC w Hubie w Rzeszowie podczas jej urlopu. • Witamy kolegów z EUCPT i PCPM, którzy przedstawią prezentację na temat działalności Hubu.
Punkt 3	**Procesy ewakuacji medycznej z udziałem Ministerstwa Zdrowia Ukrainy oraz Unijnego Mechanizmu Ochrony Ludności** **Przemysław Florczyk, Zespół Unijnego Mechanizmu Ochrony Ludności - EUCPT** • Celem DG ECHO jest ochrona integralności i godności ludności dotkniętej klęskami żywiołowymi i kryzysami humanitarnymi oraz łagodzenie cierpienia ludności podczas tych wydarzeń. • WHO, IOM, EUCPT, Humanosh, PCPM oraz Ministerstwo Zdrowia Ukrainy i Polski współpracują przy ewakuacji medycznej pacjentów z Ukrainy. Poniższy slajd przedstawia przegląd systemu medevac: 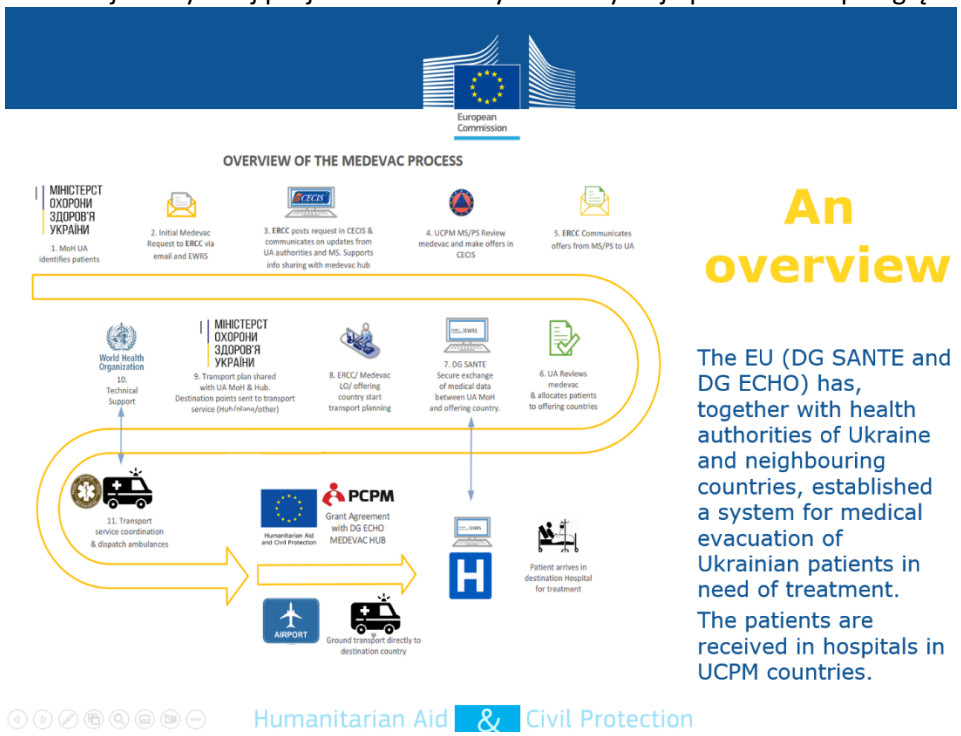

- Częścią tego mechanizmu jest 27 krajów UE. Pacjenci mogą być transportowani do każdego z nich w zależności od możliwości leczenia i dostępności usług.

- Transport pacjentów organizowany jest przez Ukrainę.
- Hub jest finansowany w 97% przez UE, a w pozostałej części przez wybrane organizacje pozarządowe
- Operacje hubu są wspierane przez PCPM, a Humanosh transportuje pacjentów z terytorium Ukrainy.
- Operacje medevac UCPM obejmują obecnie dedykowane loty medevac oferowane przez Norwegię (zazwyczaj dwa razy w tygodniu), jak również loty ad-hoc.
- Loty Medevac oferowane przez Norwegię są zaplanowane do 21 grudnia 2022 r. zgodnie z umową o dotację między Norwegią a DG ECHO.
- Poniższa tablica rozdzielcza podsumowuje niektóre z tych operacji:

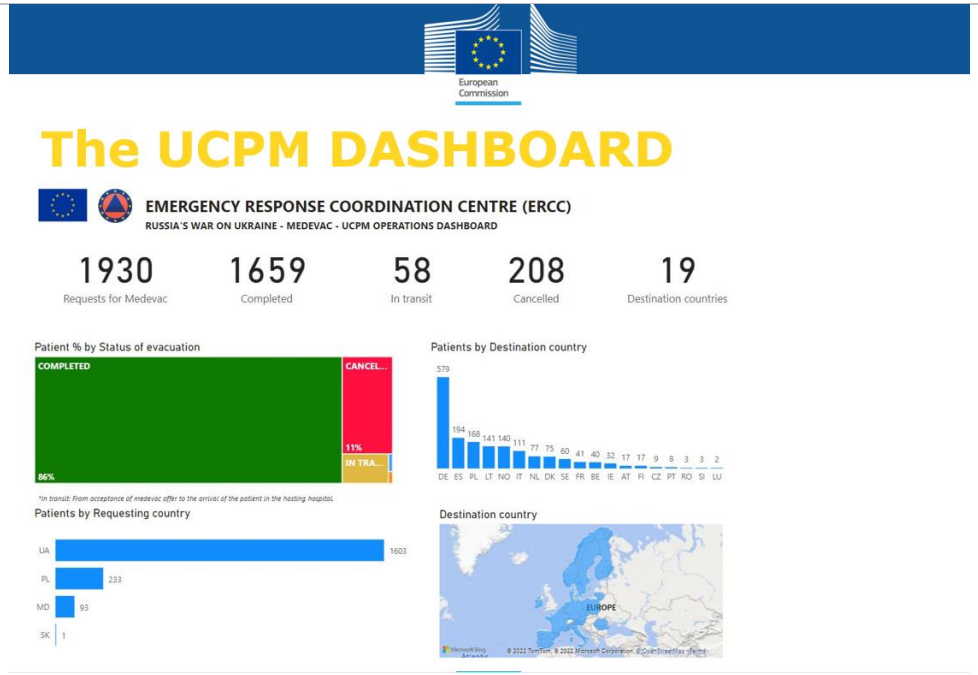

Adam Szyszka, PCPM

- PCPM jest organizacją pozarządową działającą od 2006 roku.
- Jest głównym partnerem wykonawczym Ministerstwa Spraw Zagranicznych RP i jest finansowane przez agencje ONZ, UE, donatorów bilateralnych, a także inne korporacje.
- PCPM posiada również certyfikat WHO EMT Type 1.

- Poniższy slajd przedstawia krótkie podsumowanie działalności i obiektów węzła PCPM:

PCPM www.pcpm.org.pl

POLAND EMERGENCY MEDICAL TEAM PCPM

Medevac Hub Jasionka - capacity:

EVACUATION:
- 20 patients (single room / hospital standard)
- 30 accompanying persons
-

REPATRIATION:
- 20 beds (single room / hospital standard)

Main services:
- medical care,
- food & drinks,
- psychological support,
- child friendly space,
- rest area during evacuation process.

- Wyposażenie udostępnione w hubie obejmuje:
  - Monitorowanie parametrów życiowych (HR, BP, RR, SpO2, BSL, CO2, BT, podstawowe badanie krwi)
  - Defibrylator (ręczny, AED)
  - Ssak
  - Pompa infuzyjna,
  - Ultrasonograf (przenośny USG),
  - Generator tlenu,
  - Leki (np. leki przeciwbólowe, antybiotyki itp.),
  - wózek reanimacyjny (ALS),
  - wózek pielęgniarski,
  - wózek do opatrywania ran,
  - wózek diagnostyczny
- Mimo, że Hub został stworzony jako podstawowy obiekt tranzytowy i koncentruje się na leczeniu bólu i infekcji, w razie potrzeby możliwe jest zapewnienie pełnego podtrzymania życia.

- Każdy pacjent ma osobną - pojedynczy pokój, zgodnie ze standardem szpitalnym.

- Do komunikacji z pacjentem dostępny jest mały słownik w języku UA i PL:
- Personel dostępny w węźle podczas każdej zmiany składa się z:
  - Lekarz, 1x.
  - Pielęgniarki, 2x
  - Ratownicy medyczni, 2x
  - Psycholog, 1x
  - tłumacz ustny (UA - PL), 1x
  - Pracownik administracyjny, 1x
  - Logistyk, 1x
  - koordynator medyczny, 1x
- Na dzień 16 grudnia 2022 r:
  - 152 pacjentów zostało ewakuowanych za pośrednictwem Hubu
  - 73 pacjentów zostało repatriowanych za pośrednictwem Hubu. Powyższym towarzyszyło 68 osób / krewnych.

- Proces repatriacji jest podsumowany na poniższym slajdzie:

Q&A

1. **Oliver Emmler (EMTCC Poland):** Wspomniano, że loty do Norwegii zatrzymują się po 21 grudnia. Co się dzieje dalej?
   Przemysław Florczyk (EUCPT): Tylko konkretny projekt dobiega końca. Kontynuacja tego projektu to kwestia dwustronnego porozumienia i dalszego rozwoju sytuacji. Pacjenci nadal będą przyjmowani przez Unijny Mechanizm Ochrony Ludności i będą przekazywani do placówek medycznych krajów członkowskich.
2. **Joanna Ladomirska (MSF MedCo):** Jak wygląda proces decyzyjny, jeśli chodzi o to, do którego kraju trafia pacjent?
   Przemysław Florczyk (EUCPT): Na podstawie dokumentacji medycznej pacjenta, dostarczonej przez MoH Ukrainy, kraje składają oferty. Po ich rozpatrzeniu MoH Ukrainy decyduje, którą ofertę przyjąć.

Aby uzyskać szczegółowe informacje na temat wymagań i możliwości ewakuacji pacjentów, skontaktuj się z halawanim@who.int / phanti@who.int / sklusek@pcpm.org.pl / eu-medevac@eucpt.eu.

Punkt 4

Silvia Gatscher, Biuro krajowe WHO w Polsce: Aktualizacje, w tym RRP 2023

- Harmonogram spotkań:
  - 16 Dec 2022 - spotkanie się odbędzie

	▫ 23 grudnia 2022 - odwołane z powodu świąt Bożego Narodzenia (w razie potrzeby można zwołać spotkanie awaryjne) ▫ 30 grudnia 2022 r. - odwołane z powodu świąt Bożego Narodzenia (w razie potrzeby można zwołać posiedzenie nadzwyczajne) ▫ 6 stycznia 2023 r. - odwołany z powodu świąt Bożego Narodzenia (w razie potrzeby można zwołać posiedzenie nadzwyczajne) ▫ 13 stycznia 2023 r. – spotkanie się odbędzie • Zmienia się struktura spotkań: W każdy 3. piątek miesiąca odbywać się będzie sąsiadujące spotkanie z grupą roboczą MHPSS. • RRP (Refugee Response Plan) 2023 zostanie udostępniony po jego sfinalizowaniu i otrzymaniu od UNHCR
Punkt 5	**Katarzyna Kubas, Fundacja Unitatem** Jeden z darczyńców ofiarował 10 000 książek w języku ukraińskim dla ukraińskich dzieci. Prosimy o informację, czy jakaś organizacja partnerska jest zainteresowana taką darowizną. Kontakt: katarzyna.kubas@unitatem.pl
Inne sprawy	
Pomocne strony	Portal danych UNHCR, Sektor Zdrowia [naciśnij tu] Google Dysk z dokumentacją organizacji partnerskich [naciśnij tu] Organizacje aktywne w Polsce: potrzeby i możliwości [naciśnij tu] Konwersacja grupowa na platformie Signal [naciśnij tu] Otwarte Dane (Polska) [naciśnij tu] Wyszukiwanie usług medycznych specjalistycznych, NFZ [naciśnij tu] Dostęp do usług medycznych (UA, PL, RU, EN) [naciśnij tu] NGO.PL [naciśnij tu]