URGENCE SOUDANAISE 2023

Rapport de la mission d'évaluation rapide de protection

CAMP DE GAGA
TCHAD
23 MAI 2023

Contexte

Le conflit au Soudan qui a opposé l'armée soudanaise aux paramilitaires de la Force de Soutien Rapide (FSR) déclenché le 15 avril 2023, a occasionné plusieurs centaines de morts, de blessés et la fuite de milliers de soudanais pour trouver asile au Tchad. Ces derniers ont été accueillis dans les sites de Koufroun, Madjiguilta, Dize Berté, Laban Dafak, Adré, Wandalou, Goungour et Borota, localités situées au sud et au nord d'Adré (chef-lieu du département d'Assoungha province du Ouaddaï). Au 20 mai 2023 il était estime t à près de 60.000 le nombre de personnes qui ont trouvé refuge au Tchad dans les différentes localités précitées dont la grande majorité (90%) sont des femmes et des enfants.

Alertés par les autorités tchadiennes, sous la coordination du HCR, les acteurs humanitaires sont intervenus pour apporter une réponse d'urgence multiforme à cette population affectée par la guerre dans les différents sites. Les principales activités de la réponse d'urgence s'articulent autour du fixing de bracelets, du préenregistrement, de la distribution de vivres et de CRIs, de l'identification de personnes à besoins spécifiques, de la délivrance de soins primaires et du monitoring de protection. Un monitoring de Protection a été mis en place par le HCR et ses partenaires mais une consultation interne avec la communauté sur les questions de Protection les concernant était nécessaire pour informer la planification et les programmes à développer ou renforcer.

Les premiers éléments du monitoring de Protection ont permis de relever que les principales causes du déplacement force sont la situation de conflit généralisé au Soudan mais aussi le fait que ce récent conflit est en train de raviver les tensions intercommunautaires latentes depuis le conflit au Darfour en 2003.

Par ailleurs la présence d'une grande majorité de femmes et d'enfants (90%) se justifie par le fait que la plupart des hommes et des adolescents restent pour protéger les propriétés. En ce qui concerne l'accès à l'asile, d'après les ménages captes par le monitoring de Protection, l'accès au niveau du Tchad est garanti par le couloir humanitaire mis en place par les autorités du pays mais au niveau du Soudan, des difficultés d'accès sont notées avec des cas d'extorsions de la part des groupes rebelles qui réclament aux populations entre $2 et $10 USD pour les laisser traverser la frontière.

Après cette première phase de la réponse d'urgence et sur recommandation des autorités tchadiennes soucieuses de la protection physique des réfugiés et de la préservation du caractère civil et humanitaire de l'asile, la phase de la relocalisation des réfugiés des sites d'accueil vers l'intérieur du pays principalement les camps de réfugiés existant, a été amorcée. C'est ainsi qu'en date du 15 mai 2023, le premier convoi de relocalisation a été lance, du site d'accueil de Goungour vers le camp de réfugiés de Gaga. Une semaine plus tard, au 22 mai 2023, 04 convois de 995 individus répartis dans 240 familles ont été relocalisés dans le camp de Gaga et logés dans les abris familiaux. La coordination de la réponse de Protection qui se tient à Farchana sous le lead de la CNARR et du HCR et qui voit la participation d'autres AoRs tels que la Protection de l'Enfant, les VBG, la mobilisation communautaire.

C'est ainsi que les acteurs de Protection ont décidé de mener une évaluation rapide de Protection sur le site de Gaga en date du 23 mai 2023.

Methodologie

La mission d'évaluation a eu lieu le 23 mai 2023 dans le camp de Gaga qui avait reçu à cette date le plus grand nombre de réfugiés relocalisés. Elle a consisté en des discussions de groupes avec des représentants des communautés de réfugiés avec au cœur de la stratégie la prise en compte des normes liées à l'âge, au genre et à la diversité (AGD).

Equipes Multifonctionnelles

Sous le leadership du HCR l'activité a vu la participation de représentants des agences ci-après présentes à Farchana et contribuant activement à la réponse d'urgence :

- **Le Haut-Commissariat des Nations Unies pour les Réfugiés (HCR);**
- **La Commission Nationale d'Accueil et de Réinsertion des Réfugiés et des Rapatriés**
- **Le Fonds des Nations Unies pour la Population (FNUAP)**
- **Le Fonds des Nations Unies pour l'Enfance (UNICEF)**
- **Le Bureau de coordination des Nations Unies (OCHA)**
- **CARE International**
- **HIAS**
- **La Croix Rouge Tchadienne (CRT)**

Principales Thematiques et Collecte D'Information

Un formulaire Kobo a été approuvé par l'équipe et créé dans le but de faciliter la collecte, le partage et l'analyse rapide des données. Le formulaire était principalement axé sur les thématiques suivantes :

- La coexistence pacifique
- La protection de l'enfant
- Les Violences Basées sur le Genre (VBG)
- La recherche et le regroupement familial
- La documentation et l'état-civil
- La communication avec les communautés
- L'accès au territoire et a l'asile
- La santé

Groupes de discussion

L'exercice a entièrement été conduit sous la forme de discussions avec des groupes de différents genre et âge. Au total **83** participants issus des communautés de réfugiés nouvellement installées au camp de gaga ont participé aux activités.

Nombre de participants
83

Nombre de groupes
7

Localité
Camp de Gaga

Désagregation par tranche d'âge et sexe des participants

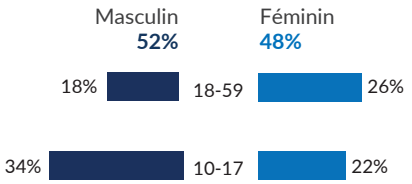

Femmes et hommes (18-35 ans)

Enfants garçons et filles (10-14 ans)

Enfants garçons et filles (15-17 ans)

Enfants séparés (garçons)

COEXISTENCE PACIFIQUE

Quelles sont les préoccupations spécifiques liées à la coexistence pacifique ?

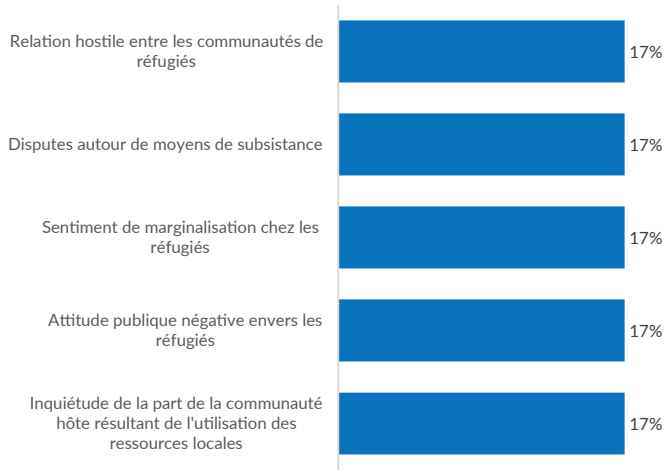

PROTECTION DE L'ENFANT

Quelle sont les préoccupations spécifiques liées à la protection de l'enfant ?

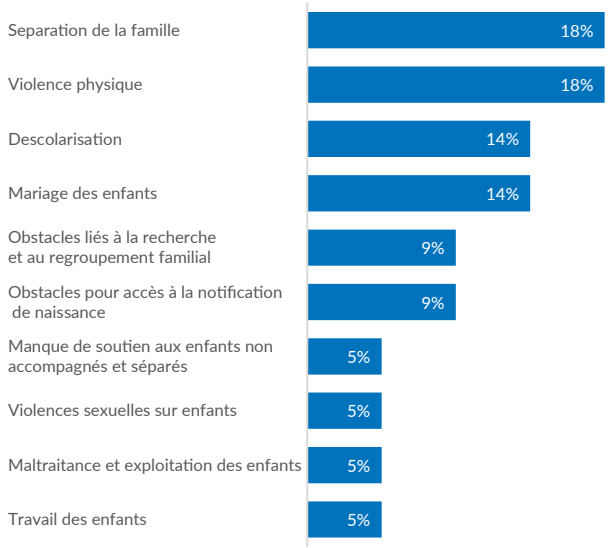

VIOLENCES BASÉES SUR LE GENRE

Quelle sont les préoccupations spécifiques liées à la VBG ?

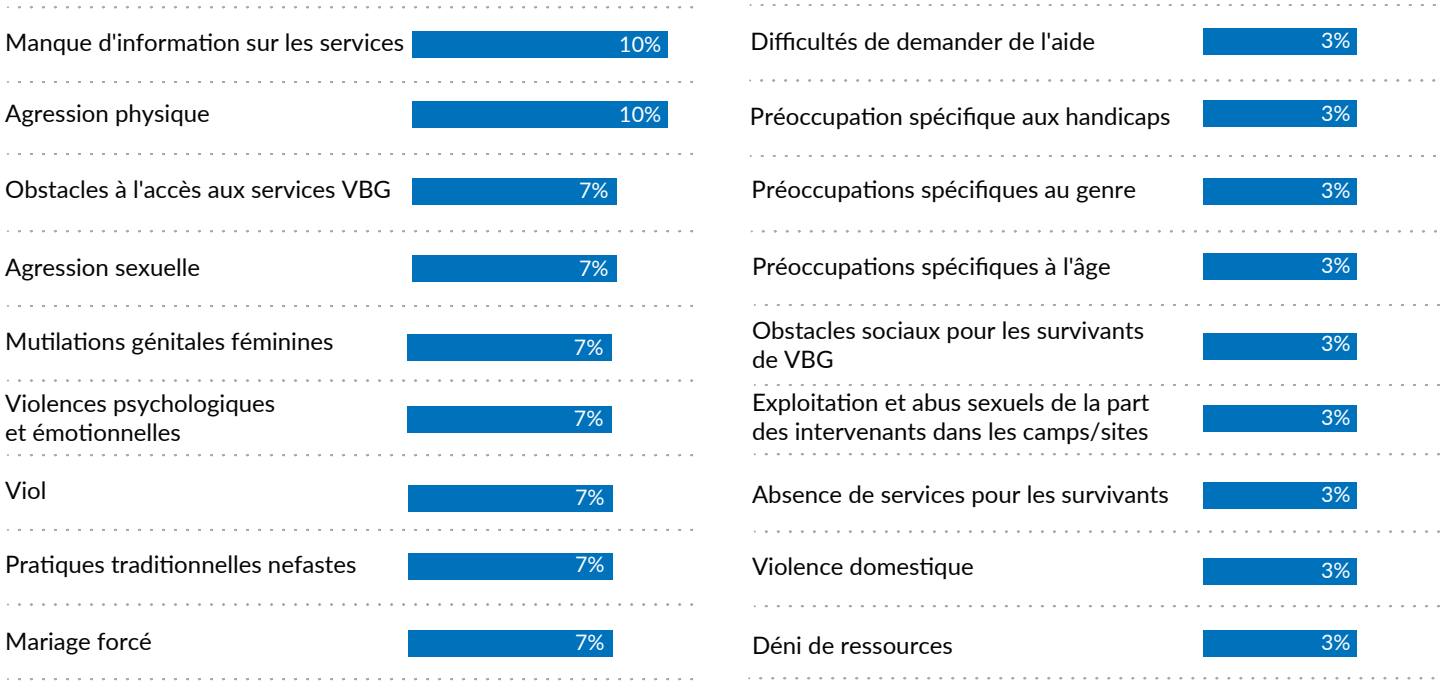

RECHERCHE ET REGROUPEMENT FAMILIALE

Quelles sont les préoccupations spécifiques liées à la recherche et le regroupement familiale ?

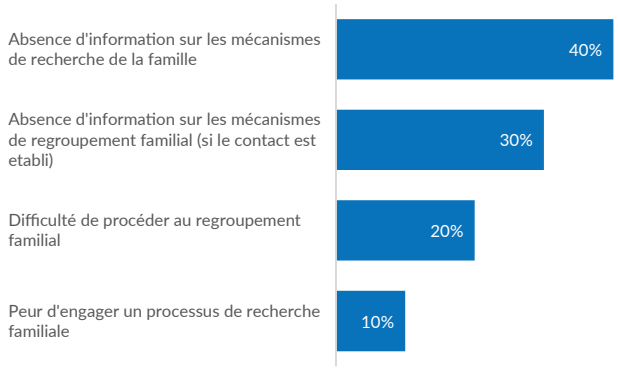

DOCUMENTATION DE L'ETAT CIVIL

Quels sont les preoccupations par rapport a la documentation de l'etat civil ?

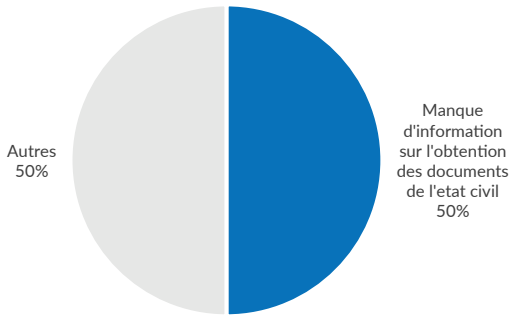

COMMUNICATION AVEC LA COMMUNAUTE

Quelles sont les les préoccupations spécifiques liées au retour d'information et à la réponse ?

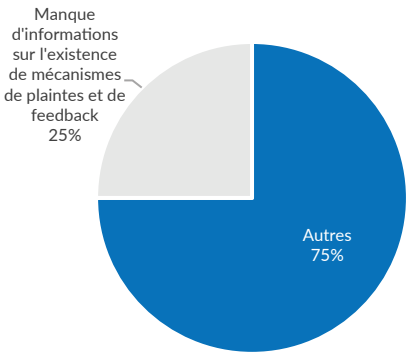

ACCÈS AU TERRITOIRE ET À L'ASILE

Quelles sont les préoccupations spécifiques liées à la communication avec les acteurs humanitaires?

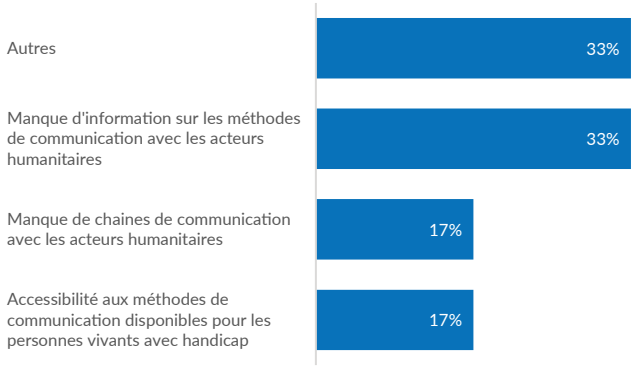

SANTE

Quelles sont les les préoccupations spécifiques liées à la santé y compris reproductive ?

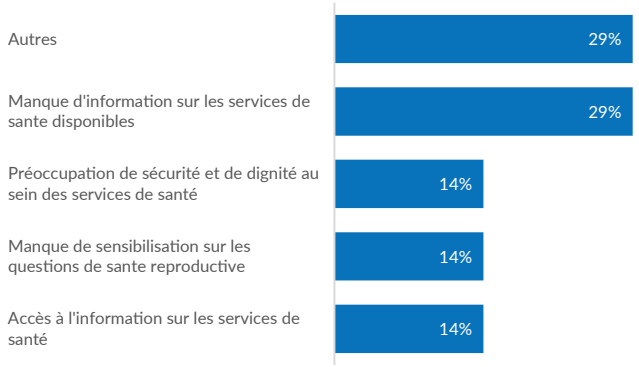

MOYEN DE COMMUNICATION

Quelle serait votre moyen préféré pour recevoir de l'information sur les services disponibles ?

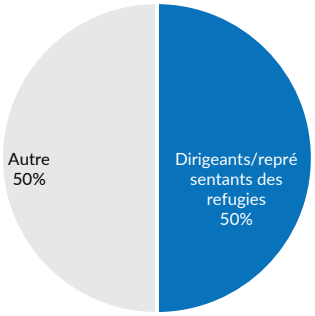

COEXISTENCE PACIFIQUE

Actions urgentes de suivi

- La mise en oeuvre ou la redynamisation du comite mixte qui prendra en compte Les nouveaux leaders refugies. Sensibiser Les nouveaux refugies sur leurs droits et devoirs et sur la loi 14. Organiser des campagnes de sensibilisation sur la cohation pacifique au niveau Des communautes hotes et refugies. .
- Initier des discussions

PROTECTION DE L'ENFANT

Actions urgentes de suivi

- Sensibiliser à la scolarisation Des filles et faire un suivi pour son effectivite au sein de la communauté
- Repas chaud est très mal préparé juste du riz mal cuit pas accompagné de sauce. Certains d'entre eux ont refusé de manger et préfèrent utiliser le peu de céréales qu'ils ont.
- Activités récréatives et la reprise de l'école. Par ailleurs le groupe à fait mention sur la présence des enfants en âge préscolaire qui sont nombreux d'où l'importance de plaider pour avoir des espaces pour eux afin de garantir leur protection.
- CRVS à Gaga

VIOLENCES BASÉES SUR LE GENRE

Actions urgentes de suivi

- La promotion des services disponibles et la sensibilisation sur Les thématiques VBG
- Sensibilisations sur la VBG, les services et la disponibilité de l'espace sûr pour les femmes et filles.
- Partenaires VBG

RECHERCHE DE LA FAMILLE ET REGROUPEMENT FAMILIALE

Actions urgentes de suivi

- Identification des enfants à risques au niveau de la communauté et réalisation de BIA et de BID
- Établir le mécanisme de monitoring au niveau des sites d'accueil pour la recherche des membres de la famille restée au Soudan
- Information sur les mécanismes de regroupement familial et de recherche des familles.

DOCUMENTATION DE L'ETAT CIVIL

Actions urgentes de suivi

- Déclarations des nouvelles naissances sur le territoire tchadien et vulgarisation de la procédure d'obtention des documents d'état civil. Plaidoyer pour mobiliser Les acteurs étatiques techniques ET financiers.
- Information sur les documents d'état civil.
- HCR, UNICEF, ANATS organisent des campagnes de sensibilisation.

LES CONDITIONS PREALABLE AU RETOUR VOLONTAIRE AU SOUDAN

La sécurité et la paix

Analyse des résultats

Au regard des résultats de l'évaluation, il ressort que les principales préoccupations exprimées par les communautés de réfugiés nouvellement installées au camp de Gaga sont pour la coexistence pacifique, les risques de tensions avec les anciens refugies du camp et aussi les communautés hôtes a cause de la pression exercée par l'arrivée prévue de 10.000 nouveaux refugies, sur les ressources existantes qui sont déjà maigres. En matière de Protection de l'Enfant, la séparation des familles par le fait que beaucoup d'hommes et d'adolescents sont restes au Soudan pour sécuriser les biens et propriétés ainsi que la déscolarisation (l'accès à l'éducation n'étant pas encore assuré au Tchad) et les risques de violences physiques qui naitraient des tensions avec les autres communautés (anciens réfugiés et hôtes) sont les principales préoccupations. Le manque d'information sur les services disponibles pour la prévention et la lutte contre les VBG ainsi que les risques d'agressions sexuelles perpétrées contre les femmes et les filles quand elle vont chercher du bois de chauffage et aussi pendant la fréquentation des latrines le soir ont également été soulevés. Par ailleurs il convient de noter que la préoccupation la plus soulevée demeure le manque d'information sur les services disponibles au niveau du camp tant sur les mécanismes et services pour faciliter la recherche et le regroupement familial, que pour d'autres services tels que la documentation et l'état-civil et la communication avec les communautés.

Tout en rappelant que l'exercice a été organisé une semaine après l'arrivée des premiers réfugiés dans l'extension du camp de Gaga, les résultats de l'exercice permettent de ressortir les priorités ci-après :

Coexistence pacifique

- Mettre en place un cadre de concertation avec l'implication des communautés hôtes et des anciens réfugiés du camp de Gaga ;
- Initier des discussions au sein du cadre de concertation pour évaluer l'impact de l'arrivée des nouveaux réfugiés sur les ressources existantes et identifier des mesures d'atténuation ;
- Organiser des activités mixtes avec les communautés hôtes et les anciens réfugiés du camp de Gaga.

Protection de l'enfant

- Informer les réfugiés sur les mécanismes en place pour la recherche et le regroupement familial ;
- Discuter avec le Ministère de l'Education pour garantir l'accès à l'éducation aux nouveaux réfugiés;
- Sensibiliser les communautés pour la scolarisation des filles ;
- Identifier les enfants à risques et réaliser leur EIS/DIS (BIA/BID) ;
- Construire des centres préscolaires et des espaces amis d'enfants ;
- En partenariat avec l'ANATS faciliter la déclaration des naissances et la délivrance d'actes de naissances pour tous les enfants nés sur le territoire tchadien

Prevention et lutte contre les VBG

- Faire la promotion des services disponibles et sensibiliser les communautés sur les différentes thématiques relatives aux VBG ;
- Construire des structures alternatives de prise en charge des survivant(e)s de VGB ;
- Faire un plaidoyer pour renforcer l'éclairage autour des latrines ;
- Mettre en place des comites de veille pour accompagner les femmes pendant la collecte de bois de chauffage.

Communication avec La Communauté

- Préparer et mettre en œuvre le plan conjoint de communication (interagence) pour informer les communautés sur les services disponibles ;
- Elaborer un plan de communication sur la prévention des inconduites (fraude & PSEA).
- Identifier les nouveaux relais communautaires engagés par les différents partenaires et les former sur la prévention de l'inconduite sexuelle et la Fraude ;
- Redynamiser les comités de gestion communautaire en y intégrant les nouveaux réfugiés et les former sur la prévention de l'inconduite sexuelle et la Fraude.

Avec la participation :

Contacts :

Dossou Patrice Ahouansou, Deputy Representative (Protection), Tchad
ahouanso@unhcr.org

Moulaye Taifour Aidara, Senior Protection Officer, Tchad
aidara@unhcr.org

Ahmed Merdoukh, Information Management Officer, Tchad
merdoukh@unhcr.org