UNHCR ACNUR
La Agencia de la ONU para los Refugiados

Octubre 2023

Informe Operacional 22

HONDURAS

Cifras clave

+247.000

personas han sido desplazadas internamente en Honduras como consecuencia de la violencia entre 2004 y 2018.

604.327

personas hondureñas han sido retornadas entre enero de 2015 y el 31 de octubre de 2023, según datos de CONMIGHO.

442.619

personas de diferentes nacionalidades ingresaron irregularmente a Honduras al cierre de octubre de 2023, según el Instituto Nacional de Migración (INM).

Nuestra Respuesta

122.912

personas desplazadas internas, solicitantes de asilo, retornadas, movimientos mixtos y miembros de la comunidad de acogida fueron servidas por ACNUR y sus socios hasta octubre de 2023, con servicios como alojamiento, asistencia en efectivo, protección comunitaria, gestión de casos y mitigación de riesgos.

Niñas	Niños	Mujeres	Hombres	LGBTQI+
11.150	12.187	39.752	59.570	253

Financiamiento

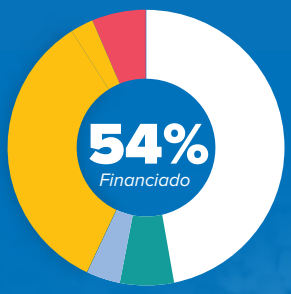

*Al 31 de octubre del 2023

- Asignación estricta
- Restringida
- Asignación flexible (distribución indicativa)
- No restringida (distribución indicativa)
- Déficit de financiación (indicativo)

**ACNUR solicita 30,1 millones de USD para su programa de 2023, de los cuales 16,2 millones (54%) ya están financiados. Todavía se necesitan 13,9 millones de dólares para seguir apoyando a las personas desplazadas por la fuerza, en riesgo de desplazamiento, solicitantes de asilo, refugiados y personas en movimientos mixtos.*

ACNUR/Danielle Alvarez

Historia

Fernanda Godoy es una niña de 13 años apasionada por el boxeo. Actualmente vive en una comunidad de Tegucigalpa afectada por importantes niveles de violencia en diversas formas. Esta situación ha obligado a muchos jóvenes y a sus familias a dejarlo todo atrás en busca de un espacio seguro donde construir sus vidas.

A pesar del contexto de violencia, Fernanda ha encontrado en el Centro Comunitario de su barrio un espacio seguro para su desarrollo personal y para practicar el deporte que ama. Gracias a su dedicación y trabajo duro, Fernanda ha alcanzado el éxito, convirtiéndose en campeona nacional de boxeo en su categoría gracias a su participación en el Club de Boxeo de la comunidad.

ACNUR y sus socios trabajan estrechamente con el Centro Juvenil Comunitario San Miguel en estrategias que ofrezcan a las jóvenes alternativas a la violencia.

El fortalecimiento de la infraestructura deportiva ha sido fundamental para garantizar el acceso a espacios seguros dentro del barrio, donde cientos de jóvenes pueden interactuar y desarrollar sus talentos.

“Practicar box me hace sentir libre.”

Fernanda destaca que el boxeo no sólo le ha inculcado disciplina, sino que también le proporciona una sensación de seguridad y libertad. **Gracias a su dedicación e incansable esfuerzo, Fernanda ha demostrado que, con el apoyo y las oportunidades adecuadas, los jóvenes de Honduras pueden superar obstáculos y alcanzar logros extraordinarios.**

¡Conoce más de Fernanda!

DESPLAZAMIENTO INTERNO

Contexto

El mes de octubre de 2023 en Honduras estuvo marcado por incidentes en el Congreso Nacional, tras desacuerdos entre los partidos gobernante y de la oposición sobre el nombramiento de un fiscal general y su adjunto. Los acontecimientos que se desencadenaron provocaron inestabilidad política y social, protestas, aumentó las tensiones sociales y debilitó el estado de derecho. Además, las noticias locales reportaron altos índices de violencia de género, un aumento de robos, agresiones, homicidios, actividad delictiva de organizaciones criminales y tráfico de drogas.

Honduras registra actualmente una media de
2 muertes violentas cada hora
a pesar de llevar casi un año en estado de emergencia.

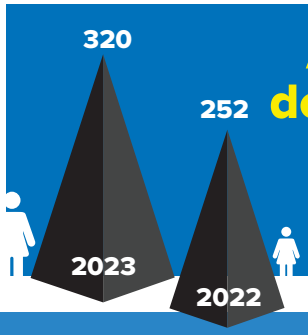

Aumento del 27% de los feminicidios
con respecto al año anterior (a 26 de octubre).

Fuente: Observatorio de la Violencia de la Universidad Nacional Autónoma de Honduras (UNAH).

+100
profesores no acuden a clase porque han sido amenazados por las estructuras criminales.

15.678
niños y adolescentes abandonaron la escuela hasta el 9 de octubre, el 33% después del 21 de agosto, dejando a los niños y adolescentes sin clases y más vulnerables al reclutamiento forzoso por parte del crimen organizado.

Fuente: Secretaria de la Educación.

57 muertes violentas de niñas, niños y adolescentes
en lo que va de 2023.
un aumento del 9,6% respecto al año anterior.

Las niñas entre 10 y 16 años son las víctimas más comunes.

Fuente: Red COIPRODEN

15 defensores de derechos humanos y un periodista asesinados
en Honduras entre enero y septiembre de 2023, periodo en el que se registraron **297 agresiones** contra activistas y comunicadores.

Fuente: OACNUDH.

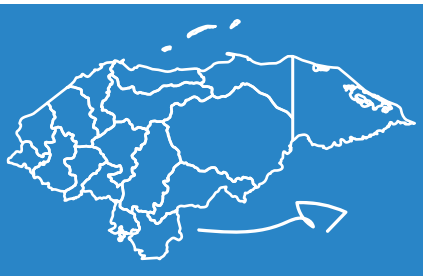

En octubre, al menos 42 autobuses dejaron de circular por la ruta sureste de Honduras debido a las amenazas de las estructuras criminales y la extorsión.

La violencia es la principal causa de desplazamiento forzado en Honduras. El reclutamiento forzoso, la extorsión y la violencia de género también se encuentran entre sus principales desencadenantes. Teniendo en cuenta el aumento de la violencia, las violaciones de derechos humanos y la inestabilidad social y política, cada vez más personas están en riesgo de desplazamiento forzado en el país.

Parte de las personas desplazados forzosamente por la violencia huyen del país para salvaguardar sus vidas. Sin embargo, una parte de ellas es retornada durante su intento. Hasta octubre de 2023, un total de 48.497 personas hondureñas fueron retornadas a los tres Centros de Atención a Migrantes Retornados (CAMRs) ubicados en el departamento de Cortés, 3.265 de estas en el último mes. ACNUR estima que el 5% de esta población pueda tener necesidades de protección internacional.

RESPUESTA

PROTEGER

Los derechos de las personas a las que sirve ACNUR están reconocidos y garantizados a través del marco jurídico nacional y las políticas públicas.

MARCO JURÍDICO I La Comisión Interinstitucional para la Protección de las Personas Desplazadas Forzadas (CIPPDEF) aprobó su plan de trabajo 2023-2024, que marca el rápido avance en la implementación de la ley de protección de las personas desplazadas internamente. El plan consta de dos objetivos estratégicos y 13 resultados. El primer objetivo estratégico busca consolidar las capacidades técnicas y operativas del CIPPDEF para el cumplimiento de dicha ley a través de esfuerzos en capacitación integral y continua, monitoreo y rendición de cuentas, investigación y definición de protocolos claros de funcionamiento interno. El segundo objetivo estratégico busca consolidar y coordinar las medidas de respuesta a través de la movilización de recursos financieros, el diseño del reglamento de la ley, el establecimiento de los protocolos internos de fondos y programas, y el diseño de políticas públicas de asistencia, respuesta local y prevención de las causas del desplazamiento interno. ACNUR proporcionó asistencia técnica para el desarrollo del plan y continuará apoyando su implementación.

FORTALECIMIENTO DE LAS INSTITUCIONES I

19 talleres y formaciones a 540 personas,
incluidos funcionarias y funcionarios de la Policía Nacional, la Secretaría de Seguridad y el Instituto Nacional de Estadística (INE), entre otros.
328 mujeres - 189 hombres.

Estos talleres tenían como objetivo reforzar los conocimientos de los actores que trabajan con personas desplazadas por la fuerza o en riesgo de desplazamiento sobre el derecho internacional de los refugiados, el desplazamiento interno, la protección internacional, prevención de la explotación y los abusos sexuales (PSEA), entre otros.

El objetivo de estas sesiones es, en última instancia, mejorar su capacidad para responder a estas poblaciones respetando las normas internacionales de protección.

185 personas recibieron formación en PSEA, prevención y respuesta a la violencia de género y formación laboral. Además, se impartió formación sobre protección, derechos de la niñez y reclutamiento forzoso a 355 funcionarios y funcionarias públicas para reforzar la capacidad de respuesta institucional del gobierno.

RESPONDER

ACNUR busca que las personas desplazadas por la fuerza y aquellas en riesgo de desplazamiento tengan respuestas claras y efectivas para proteger sus vidas, seguridad, libertad e integridad y acceso a asistencia humanitaria.

GESTIÓN DE CASOS |

En lo que va de 2023, ACNUR ha registrado
3.230 personas en Honduras
a través de su socio Consejo Noruego para Refugiados (NRC, por sus siglas en inglés).

97,5% de los casos son de personas desplazadas internas y personas en riesgo de desplazamiento.
La mayoría de los casos están relacionados con asesinatos y homicidios, con un 20%.

Tras el registro, el ACNUR procede a la gestión de los casos, lo que implica la derivación a los servicios necesarios (como apoyo psicosocial, salud, entre otros) y el seguimiento hasta la resolución del caso.

Para proporcionar apoyo de emergencia a esos casos de protección, el **ACNUR ha prestado asistencia en efectivo a:** **2.404 personas** por un importe aproximado de **787.400 dólares estadounidenses.**

El ACNUR tiene en marcha rutas de protección con otros actores para proporcionar atención individual especializada, gestión de casos de violencia de género, protección de menores y otros casos relacionados con la protección, derivándolos a los actores pertinentes para los servicios de respuesta.

El ACNUR también tiene una presencia estratégica en los tres Centros para Migrantes Retornados disponibles en Honduras para identificar y referir casos de personas retornadas con necesidad de protección. Hasta octubre de 2023, el ACNUR atendió 42 casos (92 personas).

Las personas retornadas recibieron información sobre alternativas de protección, servicios disponibles para casos de protección, incluidos programas de solución en terceros países, asistencia psicosocial y reubicación interna. Además, con el apoyo del ACNUR, la Dirección de Niñez, Adolescencia y Familia (DINAF) está proporcionando apoyo psicosocial a algunos de las niñas y niños retornados.

MIRPS | ACNUR organizó una misión de intercambio en Bogotá, Colombia, del 24 al 27 de octubre, con la participación de México, El Salvador y Honduras. La delegación hondureña estuvo integrada por representantes de instituciones que conforman la Comisión CIPPDEF, como la Secretaría de Derechos Humanos, el Instituto de la Propiedad, la Subsecretaría de Justicia y el Comisionado Nacional de Derechos Humanos. El objetivo de la misión fue facilitar el intercambio de buenas prácticas y lecciones aprendidas en la atención a las víctimas del conflicto armado colombiano, que apoyarán el desarrollo del reglamento de la recientemente aprobada Ley de Protección a la Población Desplazada, y como parte de esfuerzos para alcanzar los compromisos del gobierno de Honduras en la plataforma MIRPS.

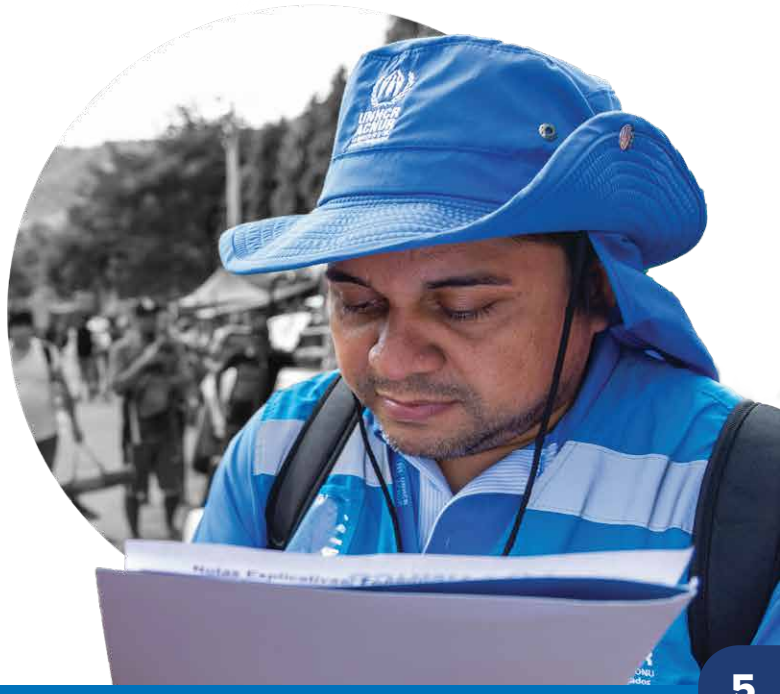

EMPODERAR

Las personas en riesgo de desplazamiento y desplazadas internas tienen acceso a servicios de protección, incluidos espacios seguros, y las comunidades participan activamente en la prevención, la mitigación de riesgos y la respuesta al impacto diferencial de la violencia.

PROTECCIÓN COMUNITARIA |

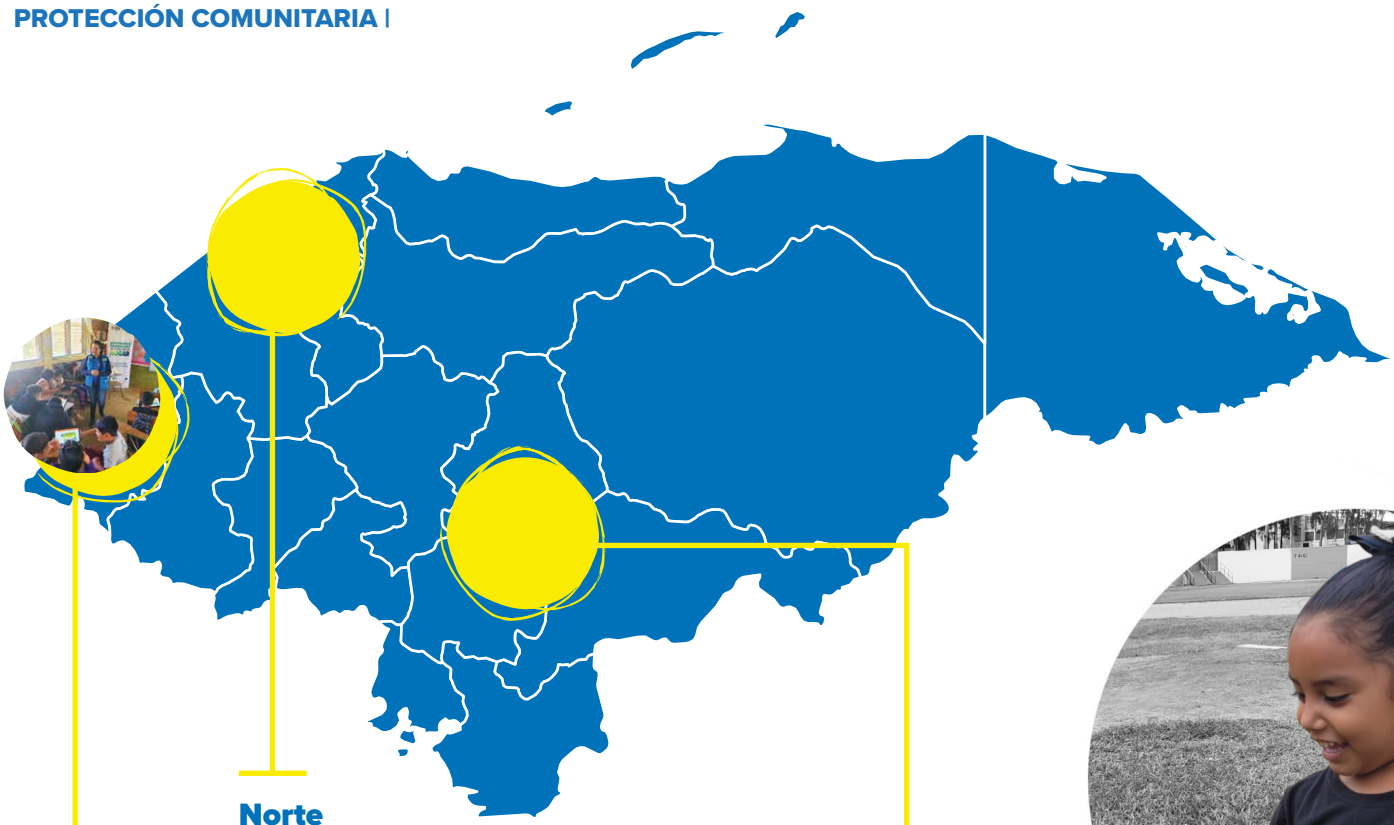

Norte

En San Pedro Sula, la segunda ciudad más grande de Honduras, 117 niñas, niños y jóvenes completaron el segundo módulo del Programa Municipal de Arte Comunitario (Artes Plásticas y Danza Folclórica) implementado conjuntamente con ACNUR. Este programa tiene como objetivo mitigar riesgos específicos que afectan a niñas, niños y jóvenes en comunidades de alto riesgo.

Con el fin de promover el uso y recuperación de los espacios públicos y fortalecer los mecanismos de protección para la mitigación de riesgos como el reclutamiento forzado y la violencia de género, 120 personas participaron en la tercera réplica de las actividades de Urbanismo Táctico en Chamelecón, denominada "El Chicharon y el Festival de Arte". Se realizaron diferentes actividades como presentaciones artísticas de jóvenes, espacios lúdicos y amigables para niñez, inscripción al II módulo del Programa Municipal de Arte Comunitario, exposición de emprendimientos locales y muralismo.

Noroeste

ACNUR llevó a cabo sesiones semanales de la estrategia de protección comunitaria de "Alfabetización Digital" y "Biblioteca Móvil". 74 niños y 32 adultos profundizaron sus conocimientos sobre los riesgos de protección digital que pueden exacerbar los riesgos de trata y violencia de género.

Distrito Central

62 niñas y 96 niños participaron en clases de deportes en las comunidades de San Miguel, El Pedregal, Nueva Capital, Rosalinda y San Buenaventura en octubre para prevenir el reclutamiento forzado por el crimen organizado a través de actividades comunitarias. Las actividades fueron impartidas por la Comisión Nacional de Deportes, Educación Física y Recreación (CONDEPOR), socia del ACNUR.

Para promover el uso saludable de las tecnologías de la información y mitigar los riesgos de protección (reclutamiento forzado por el crimen organizado, trata y tráfico) entre la niñez y juventud, ACNUR y Save the Children impartieron talleres sobre ciberseguridad a más de 537 niñas y 547 niños de distintas comunidades en riesgo de desplazamiento forzado.

VBG | ACNUR y su socio Médicos del Mundo promovieron un evento en la Escuela Primaria C.E.B Elisa Ch. de Cardona en Sinuapa, como parte de la campaña contra la violencia de género dirigida específicamente a niñas y niños. 92 estudiantes y cuatro profesores participaron en el taller, cuyo objetivo es sensibilizar a toda la comunidad educativa.

También se celebró un taller de tres días en San Marcos, Ocotepeque, a cargo de los socios Médicos del Mundo y la Secretaría de Salud, con la formación de 25 profesionales que trabajan en el sector de atención primaria de la Secretaría de Salud en Ocotepeque. El taller se centró en la ruta de atención a sobrevivientes de violencia de género, desde la llegada a los servicios de salud, y en el protocolo de violencia sexual, que es parte fundamental de la ruta dentro de los servicios de salud.

ACNUR/Lucia Martinez

RESOLVER

ACNUR trabaja para que las personas desplazadas internas y en riesgo de desplazamiento tengan acceso a soluciones que contribuyan a romper el ciclo de violencia y desplazamiento forzoso.

MEDIOS DE VIDA | En lo que va de 2023, el ACNUR ha avanzado en el apoyo a las personas en riesgo o desplazadas internas para enfrentar los retos de recuperar sus medios de vida y satisfacer sus necesidades básicas. Además de fomentar la coordinación entre actores públicos y privados para promover la inclusión socioeconómica y proporcionar información y oportunidades a esta población, ACNUR ha logrado:

1.542 personas
desplazadas internas o en riesgo de desplazamiento forzado informadas sobre el mercado laboral, el autoempleo y/o las oportunidades de inclusión financiera.

134 personas
desplazadas internas o en riesgo de desplazamiento forzado (incluidas refugiadas) seleccionadas para recibir ayudas en efectivo para programas de fomento de la inserción laboral.

75 familias (322 personas)
desplazadas internas o en riesgo de desplazamiento forzado (incluidas refugiadas) recibieron 1.000 USD por familia en capital inicial para desarrollar 75 proyectos empresariales.

Equipamiento entregado a 23 Centros de Formación Profesional Técnica,
donación valorada en 260.000 dólares estadunidenses. De estos 23 centros, ocho también recibieron ayuda para adaptar sus programas de formación a las necesidades del mercado.

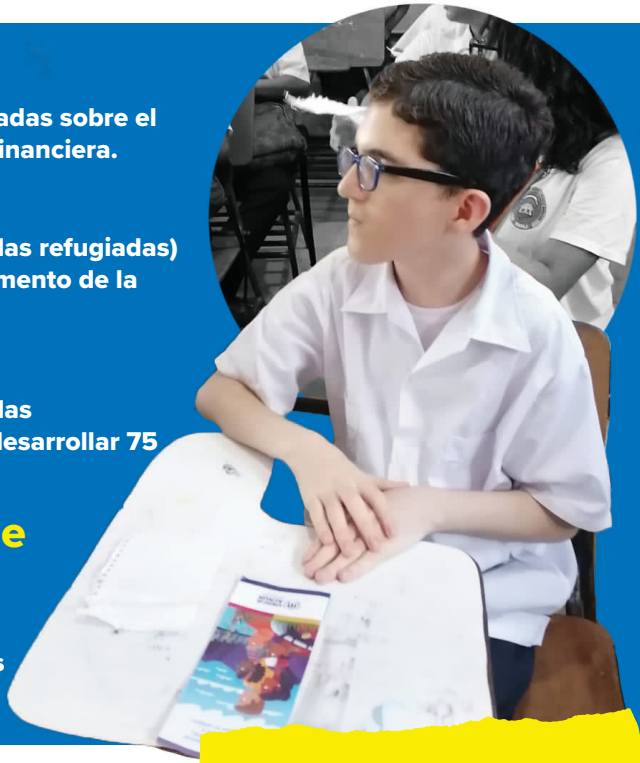

MOVIMIENTOS MIXTOS

Una cifra récord de

102.008

personas en movimientos mixtos

entraron y transitaron por Honduras en octubre de 2023, más del doble que en el mismo periodo de 2022.

Fuente: Instituto Nacional de Migración (INM)

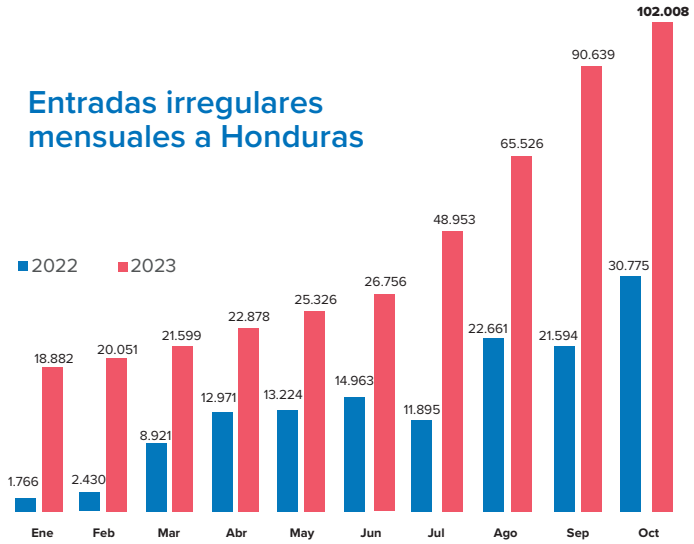

Las principales nacionalidades eran:

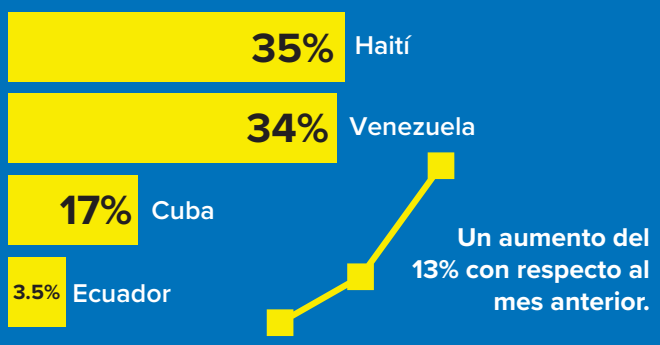

El 53% de todas las personas en movimientos mixtos eran mujeres y niñez, significativamente por encima de la media del resto de 2023 (cuando el 46% eran mujeres y niñez).

Como no todas las personas en movimientos mixtos se registran en una delegación del INM, el seguimiento del ACNUR estima que **140.000 personas en movimiento podrían haber entrado irregularmente a Honduras en octubre.**

El número de haitianos en movimientos mixtos que entraron en Honduras de julio a octubre se multiplicó por 23 (de 1.550 personas en julio a 35.500 en octubre).

El fuerte aumento está relacionado principalmente con los vuelos directos durante este período desde Haití a Nicaragua que fueron utilizados por las personas para dirigirse posteriormente hacia el norte del continente. Por primera vez desde enero de 2023, en octubre Haití fue la principal nacionalidad en los movimientos mixtos.

En relación a las salidas, según el monitoreo de ACNUR, la tendencia poblacional de personas en movimientos mixtos que cruzan por Ocotepeque para salir hacia Guatemala disminuyó ligeramente en octubre de 2023, alcanzando 119.350 personas aproximadamente. Venezuela es el país de origen de la mayoría de las personas, seguido de Ecuador y Haití.

Los flujos sin precedentes están ejerciendo más presión sobre la emergencia humanitaria que se observa actualmente en el país, con condiciones de acogida colapsadas en los principales puntos conflictivos. Debido a las tensas condiciones de recepción en Honduras, se estima que entre 200 y 300 personas en movimientos mixtos (muchas de ellas venezolanas) pasan la noche en espacios públicos en Tegucigalpa/Comayagüela, incluyendo debajo del Congreso y en estaciones de autobuses no utilizadas, exponiendo especialmente a mujeres, niños y personas LGBTIQ+ a riesgos significativos de protección, incluyendo violencia de género.

Además, el 15 de octubre, un accidente de autobús ocurrido de noche entre Santa Rosa de Copán y Ocotepeque dejó cuatro muertos (dos venezolanos, un ecuatoriano y un hondureño) y más de 30 heridos (la mayoría venezolanos, seguidos de cubanos, ecuatorianos y hondureños). En el momento del accidente, el autobús transportaba a casi 70 personas, superando su capacidad máxima. El INM y el ACNUR les proporcionaron información sobre su permiso de tránsito, que se les permitió renovar durante varias semanas hasta que pudieran recuperarse; sobre su derecho a solicitar asilo en Honduras y en otros países; sobre el programa estadounidense de permiso humanitario (Parole); y sobre los espacios seguros disponibles a lo largo de la ruta.

SOLICITANTES DE ASILO

Según el INM, hasta el 31 de octubre se presentaron en Honduras 87 solicitudes de asilo en 2023. El 36% de las personas son de Venezuela, 31% de Nicaragua, 14% de Cuba, 7% de Colombia, 5% de El Salvador, 4% de Ecuador y el resto de Brasil, Guatemala y Perú. El 42% son hombres, el 34% mujeres, el 13% niños y el 11% niñas. Actualmente residen en Honduras 183 personas refugiadas y 93 solicitantes de asilo.

RESPUESTA

PROTEGER

Las personas con necesidad de protección internacional y en movimientos mixtos tienen acceso al territorio en condiciones de acogida digna, procedimientos justos y eficaces de determinación del estatuto de refugiado y documentación facilitada.

Para monitorear la situación de las personas en movimientos mixtos, sensibilizar sobre sus necesidades y preocupaciones en materia de protección y brindar respuesta, el ACNUR realizó diversas misiones con varias organizaciones a puntos de entrada y salida de Honduras; se reunió con miembros del grupo de protección para proporcionar una respuesta en puntos críticos de personas en movimientos mixtos; proporcionó información a través de sus Servicios de Información Móvil gestionados por su socio Visión Mundial; gestionó casos de personas con necesidad de protección, incluida la derivación a otras organizaciones para acceder a servicios de albergue, salud y protección infantil; y formó a diferentes instituciones para reforzar sus capacidades de respuesta. El objetivo de estas acciones es mejorar las condiciones de acogida y el acceso a la protección internacional de las personas con esta necesidad.

MONITOREO |

14 misiones de monitoreo completadas,
ocho en puntos fronterizos de salida en la región noroeste, y seis en puntos fronterizos de entrada en la frontera sureste.

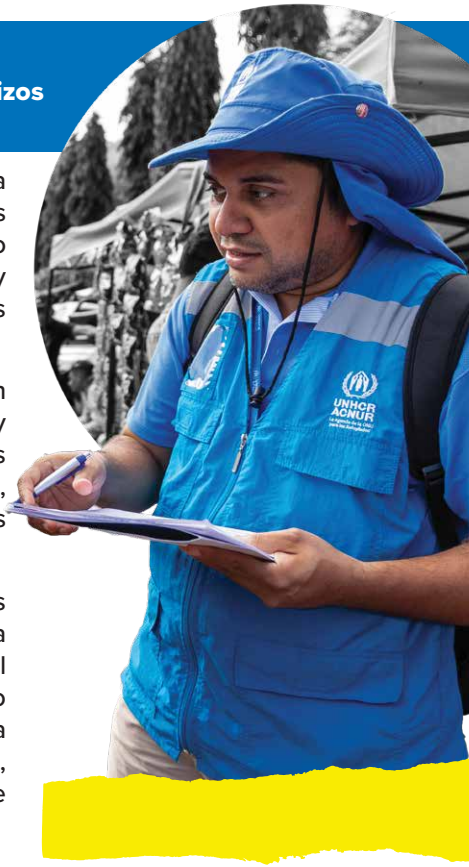

Estas misiones incluyen una el 11 de octubre dirigida por la Coordinador Residente de la ONU en Honduras para aumentar la visibilidad de la situación de los movimientos mixtos y las necesidades de la población. La misión con embajadores y donantes al departamento de El Paraíso incluyó visitas a la frontera de entrada de Las Manos con Nicaragua y Danlí y a lugares con respuesta humanitaria internacional, así como reuniones con las autoridades locales.

FORTALECIMIENTO DE LAS INSTITUCIONES | Se impartieron ocho cursos de formación y talleres a 180 personas, incluidos funcionarios gubernamentales, ONG internacionales y nacionales y la sociedad civil, sobre temas como la prevención de la explotación y los abusos sexuales, la protección internacional, el derecho internacional de los refugiados, los derechos de la niñez desplazada que necesitan protección internacional y los derechos de la niñez solicitante de asilo y personas refugiadas.

Además, para evitar un aumento de los discursos xenófobos en Danlí contra las personas en movimientos mixtos y con el fin de mejorar la infraestructura para atender mejor a esta población, el INM cambió la ubicación de su delegación de Danlí a la comunidad de El Pescadero el 14 de octubre (ubicada entre El Paraíso y Danlí). El INM, con el apoyo financiero del ACNUR, alquiló un terreno ubicado junto a la nueva delegación donde ahora prestan sus servicios diferentes organizaciones humanitarias (entre ellas Visión Mundial, organización socia del ACNUR). El ACNUR también apoyó al INM con la elaboración de material informativo e informó a las personas desplazadas por la fuerza sobre el cambio.

RESPONDER

Las personas en movimientos mixtos, refugiadas y solicitantes de asilo tienen respuestas claras y eficaces para proteger su vida, seguridad, libertad e integridad y el acceso a la ayuda humanitaria.

COORDINACIÓN | El clúster de protección activo en Honduras trabaja con tres equipos de respuesta locales y uno en la capital, el cual cubre todo el país. Hay 15 miembros por equipo en la región noroeste, 10 en el norte, 39 en el sureste y 35 a nivel nacional. En octubre se celebraron 12 reuniones para coordinar las acciones de respuesta a las personas en movimientos mixtos que transitan por Honduras.

INFORMACIÓN | El ACNUR aplicó la séptima ronda de su Encuesta de Alta Frecuencia a personas en movimientos mixtos a finales de octubre. **Se entrevistó a 184 personas en las fronteras** de entrada y salida, así como en los principales puntos de tránsito.

42%
indicaron que habían abandonado su país de origen debido a la violencia e inseguridad generalizadas.

9%
debido a que fueron víctimas de violencia, amenazas o intimidación.

19%
de las personas entrevistadas informaron que viajaban con alguien con necesidades específicas de protección.

58%
de las personas procedentes de Cuba, Haití, Nicaragua y Venezuela desconocen el Programa de Libertad Condicional de EE.UU.

Solo el 16%
de las personas indicaron que pudieron comer las tres comidas el día anterior a la entrevista.

Las principales necesidades señaladas por las personas desplazadas son:

- Alimentos (64%)
- Agua (32%)
- Alojamiento (23%)
- Ropa y calzado (23%)
- Asistencia médica y medicamentos (15%)
- Alimentos y artículos para sus hijas e hijos (15%)

CONDICIONES DE ACOGIDA |

Más de 40.000 personas

servidas por Visión Mundial, socio de ACNUR, con información sobre protección internacional, el sistema de asilo en Honduras y los servicios relacionados disponibles en el país en octubre de 2023. Además de los servicios de información, las personas también recibieron internet para facilitar la comunicación con sus familiares.

Más de 320 personas

recibieron servicio de albergue en octubre de 2023 en puntos fronterizos de entrada y salida de Honduras, en los siguientes albergues: Casa Migrante en Ocotepeque; Casa Betania en El Paraíso, Copan; Alojamiento Caritás y Hogar Esperanza, ambos en Choluteca.

Durante el mes de octubre, el Espacio Materno-Infantil en Agua Caliente (EAMI), apoyado por ACNUR, brindó atención a 94 personas en tránsito, conformadas por 30 familias, en su mayoría provenientes de Venezuela. Las beneficiarias pudieron descansar, refrescarse, recibir información sobre protección y cinco familias fueron derivadas a servicios de salud.

PRESENCIA DE ACNUR

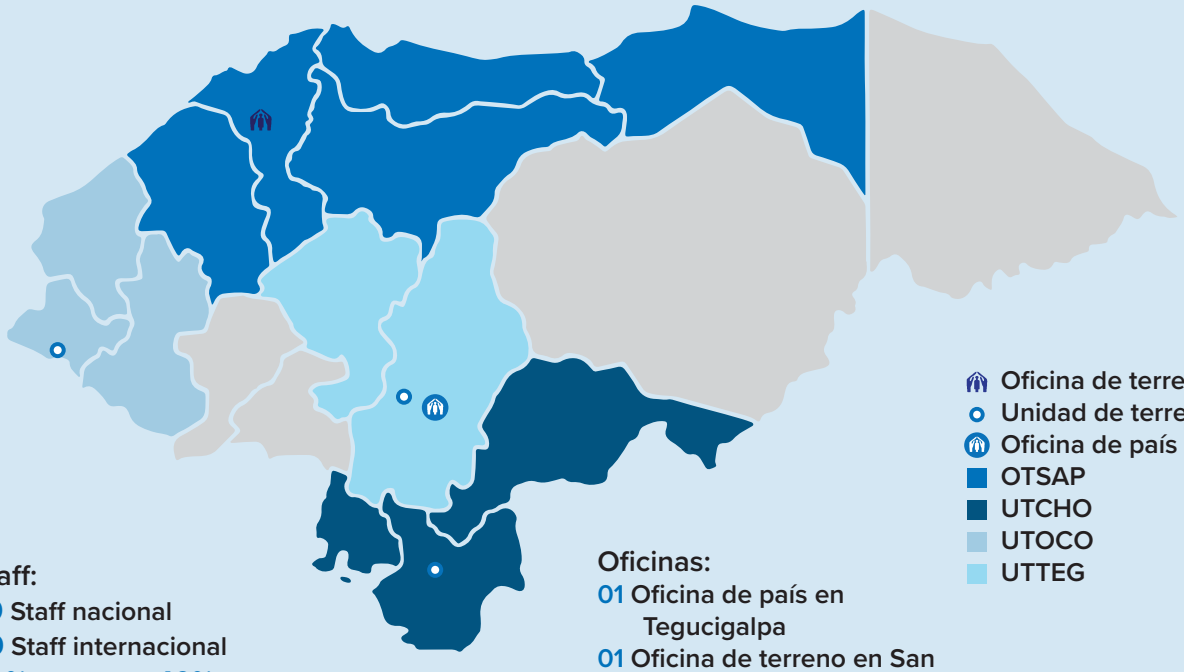

- Oficina de terreno
- Unidad de terreno
- Oficina de país
- OTSAP
- UTCHO
- UTOCO
- UTTEG

Staff:
70 Staff nacional
39 Staff internacional
60% mujeres y 40% hombres

Oficinas:
01 Oficina de país en Tegucigalpa
01 Oficina de terreno en San Pedro Sula
03 Unidades de terreno en Choluteca, Ocotepeque y Tegucigalpa

Agradecemos las contribuciones de nuestros donantes

Hasta el 31 de octubre de 2023

ACNUR agradece las contribuciones de los países donantes que contribuyen a la oficina en Honduras y a los programas globales con financiación flexible:

También agradecemos las contribuciones de nuestros donantes privados de Alemania, Australia, España, Estados Unidos de América, Italia, Japón, Reino Unido, República de Corea y Suecia.

Para más información:

Caroline Scotti Vilain
Oficial de Reportes, Honduras

scottivi@unhcr.org
+504 2270-7155,
+504 3174 3122

www.acnur.org/americas · **Portal regional**
www.acnur.org/honduras · **ACNUR Honduras**
@ACNURhonduras
/ACNUR Honduras