UNHCR ACNUR
La Agencia de la ONU para los Refugiados

Monitoreo de Movimientos Mixtos
Honduras

Noviembre 2023

Destacados del mes

502,406 | **Más de medio millón de personas refugiadas y migrantes** ingresaron, se registraron y transitaron por Honduras entre enero y noviembre de 2023, según el Instituto Nacional de Migración (INM), **más del triple que el año pasado** y un **número sin precedentes.**

Con **59,787** personas, el INM registró el cuarto mayor número de personas refugiadas y migrantes en tránsito por el país en un solo mes (noviembre) y **más que el doble que en noviembre de 2022.**

- En noviembre, las **cuatro nacionalidades principales** (Venezuela, Cuba, Haití y Ecuador) representaron el **79% del flujo total de personas.**
- Mientras que en noviembre en comparación con el mes anterior hubo una reducción de personas venezolanas, cubanas y haitianas, el número de personas de países de **África subsahariana incrementó un 10%** y de países **asiáticas un 50%.**
- El **52%** de las personas en movimientos mixtos en noviembre **eran mujeres, niñas y niños,** con lo cual se confirma la tendencia de un **incremento de mujeres, niñas y niños** que son parte del flujo de personas **en los últimos meses.**
- En noviembre, más del **93% de las personas ingresaron a Honduras por el departamento de El Paraíso,** mientras que el **7% ingresó por Choluteca.**

ACNUR/Danielle Álvarez

Al menos **49%** de las personas en movimientos mixtos entrevistadas por ACNUR y sus socios **reportó tener necesidades de protección internacional** debido a que tuvieron que huir de su país de origen por violencia o persecución.

El **56%** de las personas reportó haber sufrido algún tipo de **maltrato o abuso durante el viaje** desde su país de origen o última residencia hasta Honduras. El **9%** indicó que experimentó maltrato u otra forma de abuso **en Honduras.**

El 14% de las personas entrevistadas reportaron que en su grupo hay personas con necesidades de protección específicas incluyendo: mujeres lactantes o embarazadas, personas con una discapacidad o con enfermedades críticas o crónicas, adultos mayores, entre otros perfiles.

Las **principales necesidades** reportadas por las personas refugiadas y migrantes en tránsito son **alimentos, asistencia legal, información sobre los servicios de protección y alternativas migratorias disponibles, asistencia médica y medicamentos, ropa y calzado, agua y alojamiento.**

El **96%** de las personas entrevistadas por ACNUR y sus socios, indicó que **WhatsApp es el principal medio de comunicación** que usan para informarse durante el viaje. Además, un **58% usa Facebook, el 11% Instagram** y el **3% TikTok** para obtener información.

Datos oficiales

Total de Entradas Irregulares 2022:

188,858

Total de Entradas Irregulares Ene - Nov 2023:

502,406

Total de nacionalidades que entraron a Honduras irregularmente en 2023:

114

Entradas Irregulares Ene - Nov 2023:

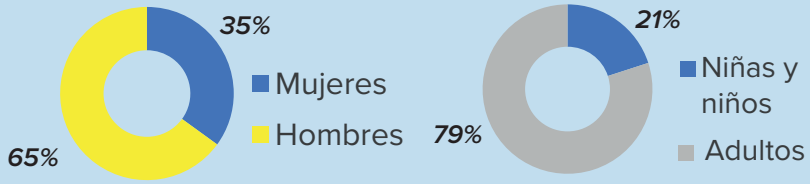

Entradas irregulares mensuales por edad y género en 2023:

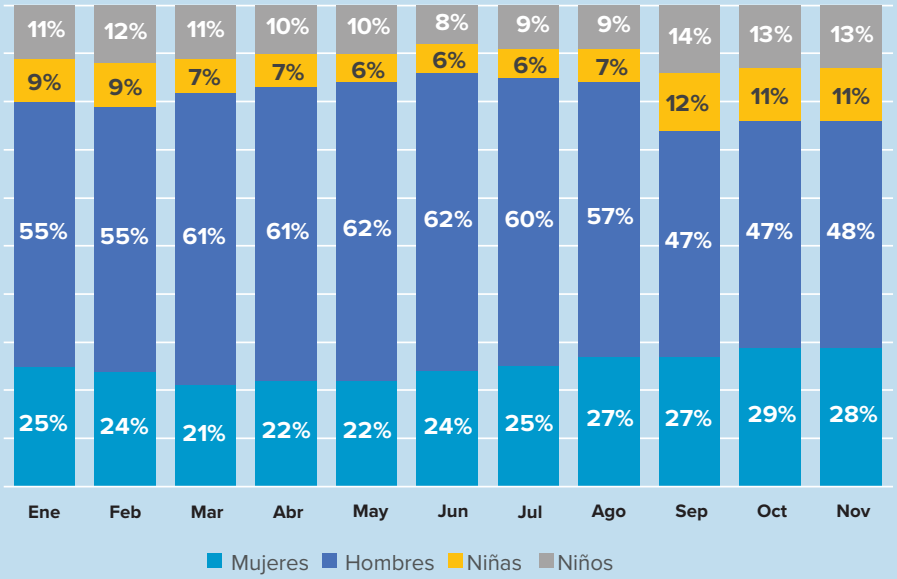

Entradas irregulares mensuales por nacionalidad en 2023:

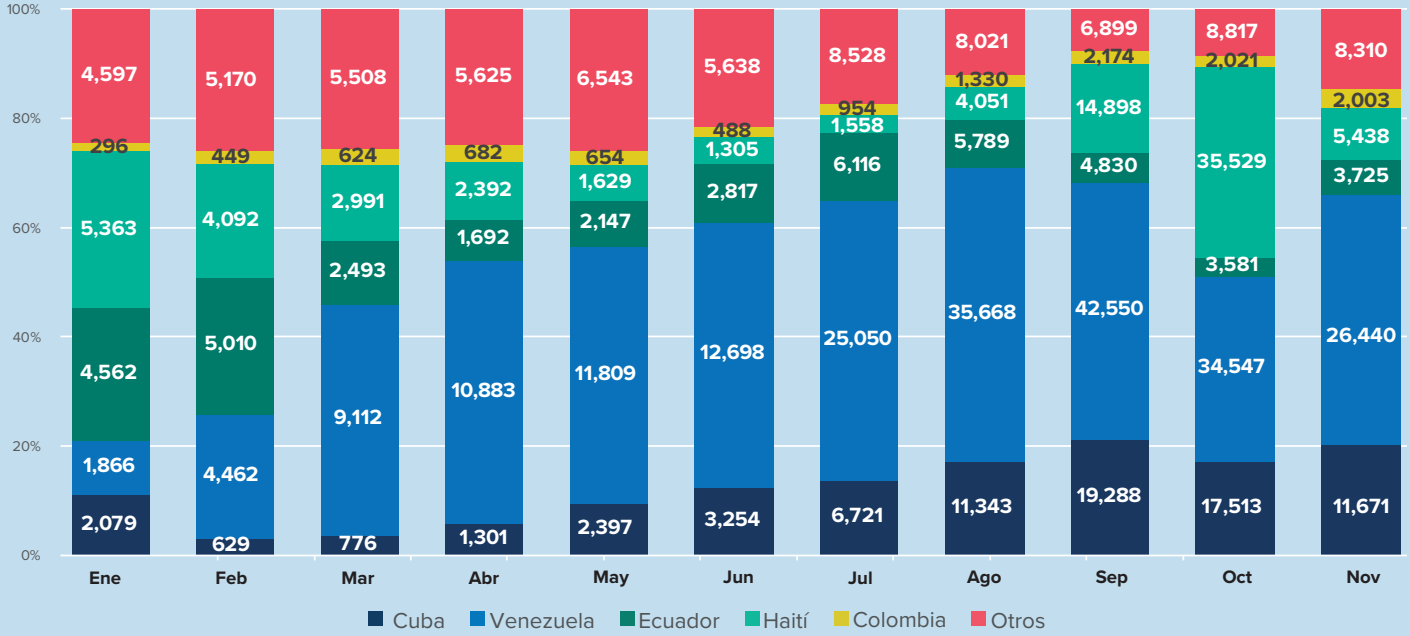

Fuente: Instituto Nacional de Migración

Entradas irregulares Ene 2022 – Nov 2023:

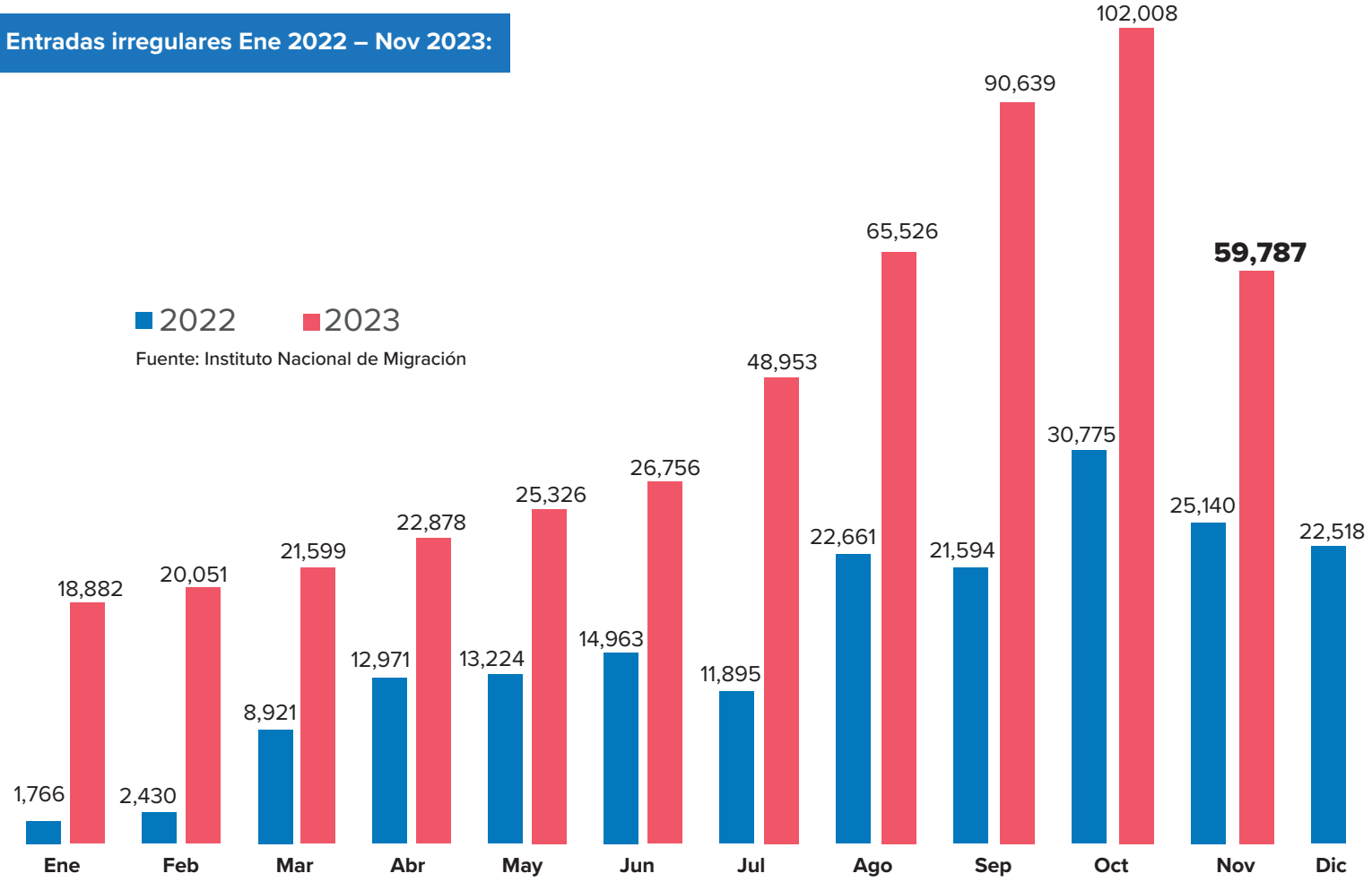

ACNUR/Danielle Álvarez

Registro diario del INM de personas ingresando irregularmente a Honduras en noviembre de 2023:

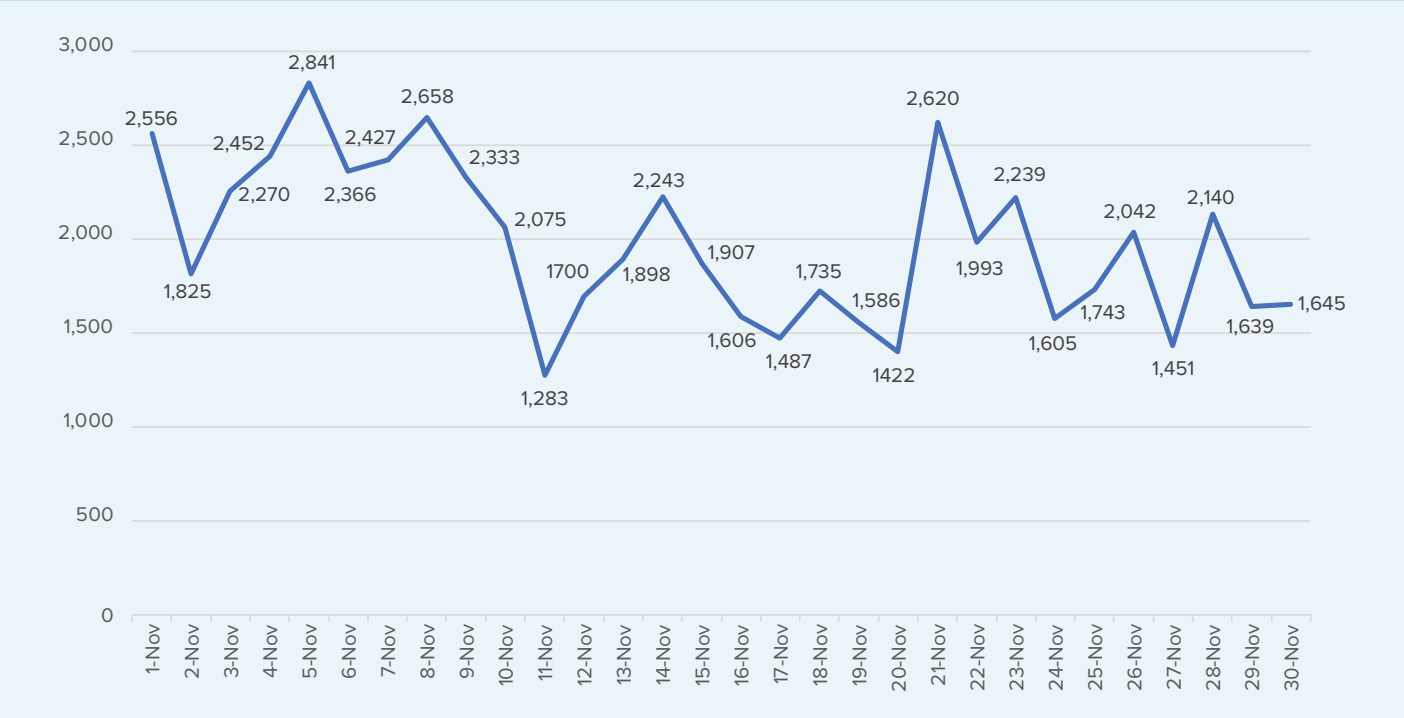

Fuente: Instituto Nacional de Migración

Los ingresos irregulares de personas en movimientos mixtos ocurren a través de puntos no controlados a lo largo de la frontera sureste de Honduras, principalmente a través de Danlí, Trojes y Choluteca. Una vez que las personas realizan el registro biométrico, el Instituto Nacional de Migración (INM) les otorga un permiso de cinco días para transitar por el país, según la amnistía aprobada en 2022 y renovada en junio de 2023 hasta el 1 de enero de 2024. El INM anteriormente no trabajaba los fines de semana, pero a partir de junio de 2023 ampliaron su horario de trabajo para incluir el fin de semana, resultando en un mayor número de registros, sin embargo, los flujos de personas también siguieron aumentando en los últimos meses, excepto en noviembre donde disminuyó. Sin embargo, los ingresos siguen siendo altos en comparación con los ingresos del mismo mes del año pasado. **Es probable que el número de personas en movimientos mixtos que transiten por Honduras sea mayor que el reflejado en este informe, ya que no todos los que ingresan irregularmente al país se registran ante el INM.**

ACNUR/Danielle Alvarez

Llegadas irregulares mensuales entre enero y noviembre de 2023 por región de origen
(incluyendo Venezuela)

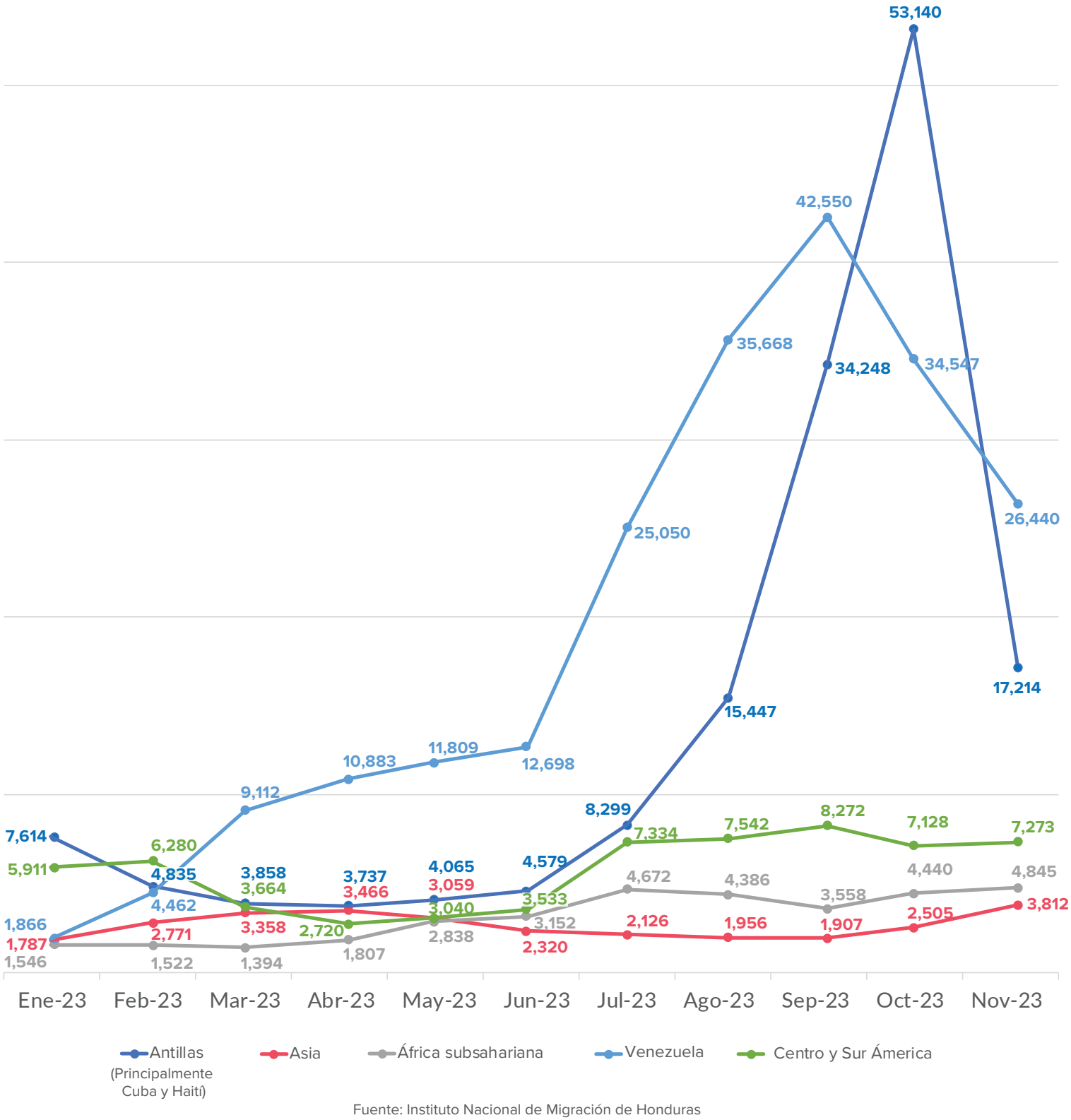

Fuente: Instituto Nacional de Migración de Honduras

Resultados de Monitoreo de Protección en Movimientos Mixtos

ACNUR, la Agencia de la ONU para los Refugiados, recopila mensualmente información sobre el ***perfil, vulnerabilidades y necesidades de protección*** *de las personas refugiadas y migrantes que entran a Honduras por la frontera con Nicaragua y transitan por el país hacia la frontera con Guatemala. La información se recopila a través de entrevistas individuales realizadas en los principales puntos críticos de Honduras, centrándose en las fronteras de entrada y salida. Los resultados preliminares presentados aquí son sólo indicativos y no deben interpretarse como representativos de la población total de personas refugiadas y migrantes que forman parte de los movimientos mixtos.*

Datos de población entrevistada

Individuos entrevistados por sexo

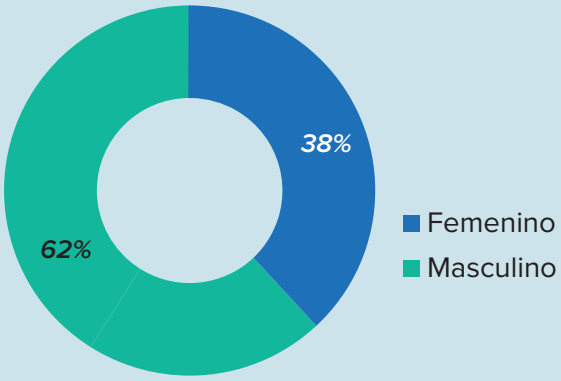

Promedio de edad: 32 años

Rango de edad de las personas entrevistadas

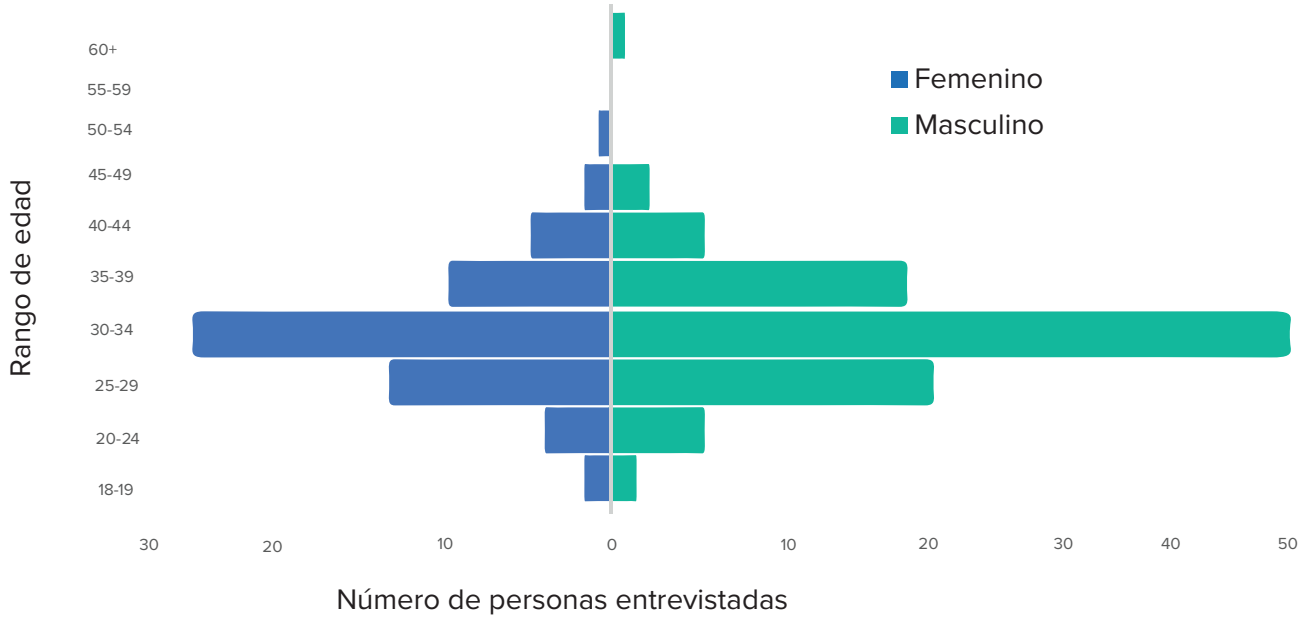

Nacionalidad

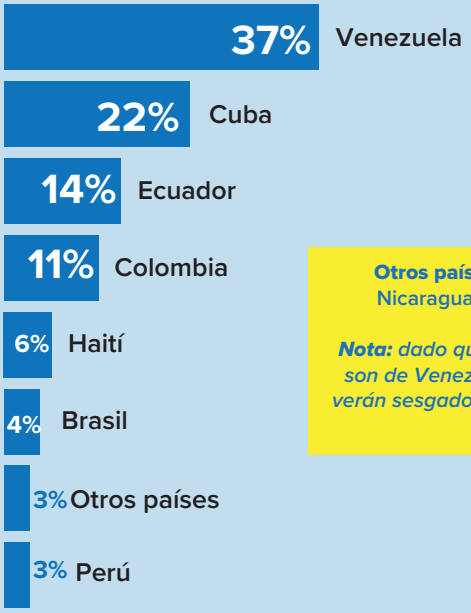

Otros países incluyen Bangladesh, China, Nicaragua, República Dominicana y Togo

Nota: *dado que casi la mitad de los encuestados son de Venezuela, los resultados del informe se verán sesgados principalmente por las respuestas de venezolanos.*

Documentos que lleva consigo

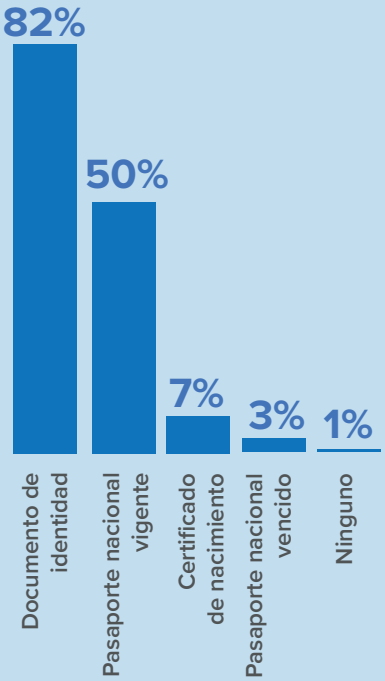

País de residencia durante el último año

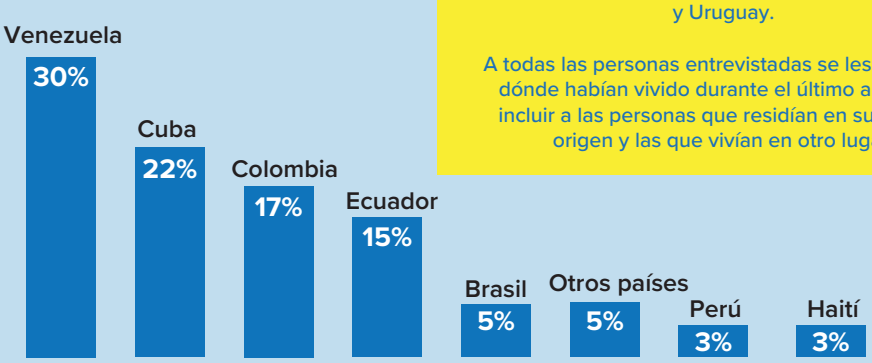

Otros países incluyen Bangladesh, Chile, China, Costa Rica, Nicaragua, República Dominicana, Togo y Uruguay.

A todas las personas entrevistadas se les preguntó dónde habían vivido durante el último año, para incluir a las personas que residían en su país de origen y las que vivían en otro lugar.

11% de las personas entrevistadas no vivían en su país de origen y residían principalmente en Colombia (55%), Chile (10%), Brasil (10%), Perú (5%), Costa Rica (5%), Ecuador (5%), República Dominicana (5%) y Uruguay (5%).

Motivos para abandonar el país de origen

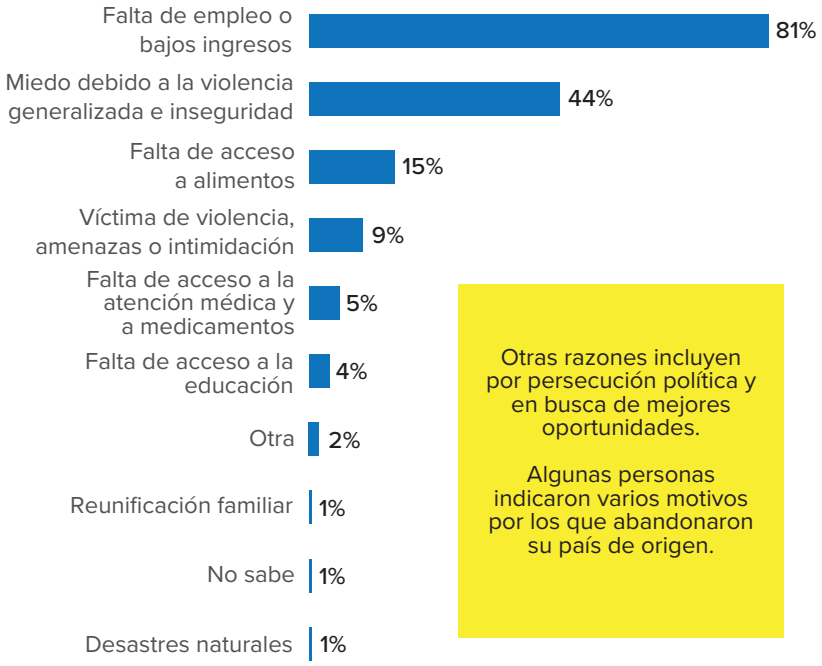

Otras razones incluyen por persecución política y en busca de mejores oportunidades.

Algunas personas indicaron varios motivos por los que abandonaron su país de origen.

Motivos para abandonar el país de residencia

(sólo incluye a quienes estuvieron viviendo fuera de su país de origen durante el último año)

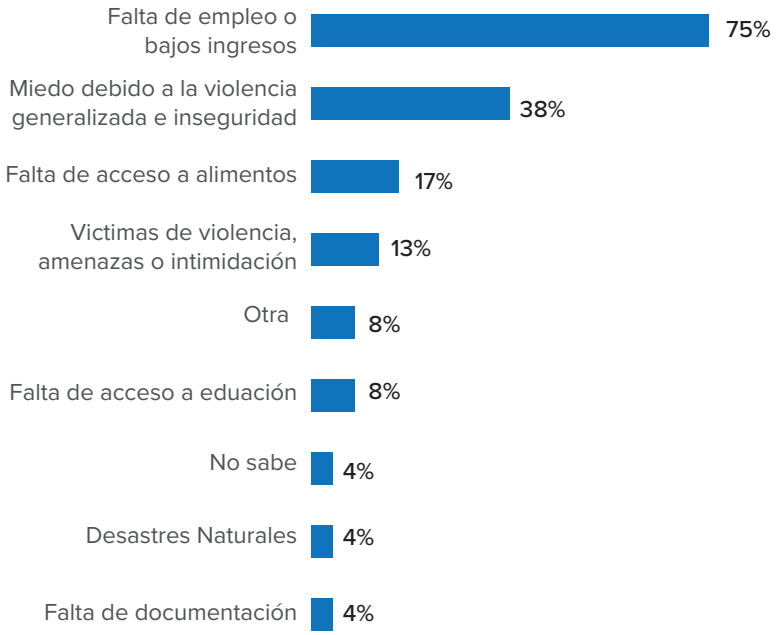

Otras razones incluyen en busca de mejores oportunidades.

Algunas personas indicaron varios motivos por los que abandonaron su país de residencia.

ACNUR/Danielle Álvarez

81%

de las personas entrevistadas abandonó su país de origen o última residencia

hace menos de cuatro semanas

100%

manifestó su intención de permanecer en Honduras

por menos de un mes

(por lo general, menos de una semana) para poder continuar su viaje hasta su destino final.

98%

de las personas entrevistadas indicaron **Estados Unidos como destino final previsto.**
El 2% restante indicó México como destino final previsto.

ACNUR/Danielle Álvarez

¿Encontraría algún riesgo si tuviera que regresar a su país de origen?

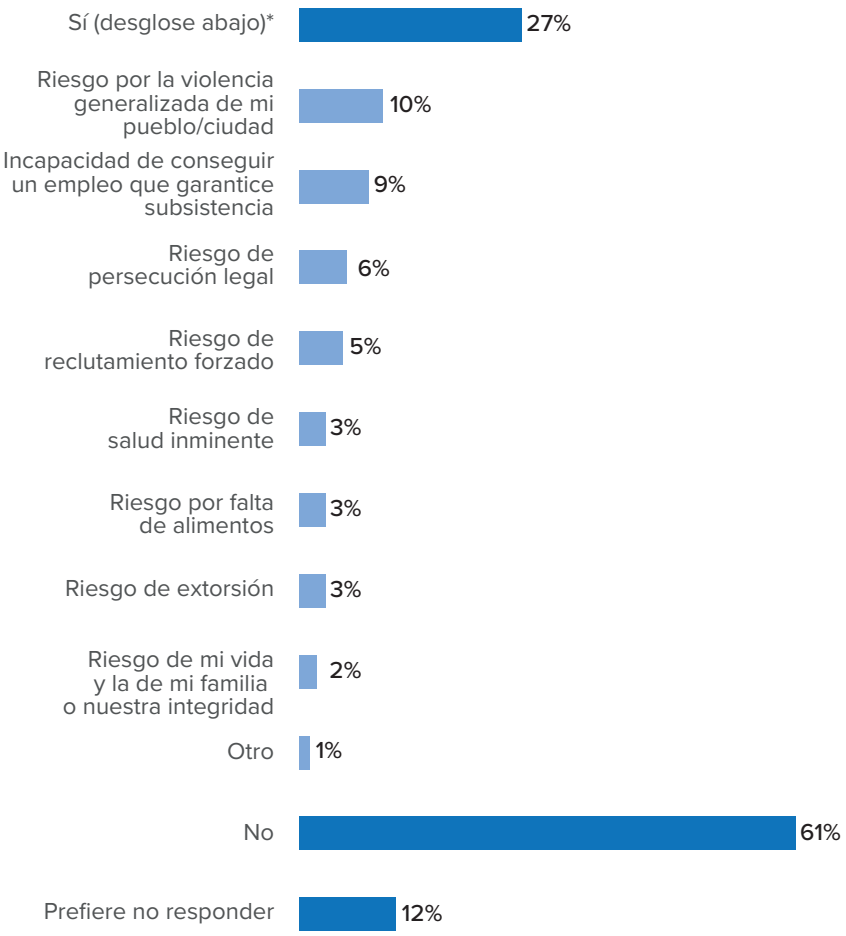

Algunas personas indicaron que enfrentarían varios riesgos si tuvieran que regresar a su país de origen.

La mayoría de las personas entrevistadas reporta acceso limitado al empleo como motivo principal para abandonar su país de origen (ver página 8).

Al mismo tiempo un porcentaje significativo de las personas indica que encontraría riesgos si tuviera que regresar a su país incluyendo la violencia generalizada, persecución legal, reclutamiento forzado y extorsión. En otras palabras, aunque las personas hayan salido de su país por motivos de empleo, no significa que no se enfrentarían con otros riesgos si tuvieran que volver a su país de origen.

Otro factor importante para tomar en cuenta es que las personas en movimientos mixtos con necesidades de protección tienden a no revelar mucha información sobre los motivos que los obligaron a huir de su país de origen. Además, un porcentaje significativo (12%) prefirió no contestar a la pregunta anterior: ***¿Encontraría algún riesgo si tuviera que regresar a su país de origen?***

¿Sufrió algún tipo de maltrato o abuso durante el viaje?

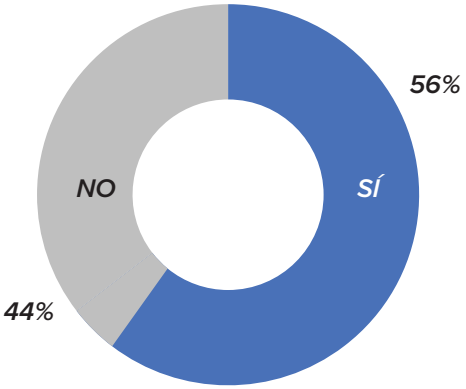

De las personas que respondieron "sí", el 61% declaró haber sido víctimas de robo y el 37% de estafa durante su viaje. Además, el 15% declaró haber sido víctima de amenaza física o intimidación. Algunas personas indicaron varios maltratos.

¿Experimentó algún maltrato u otras formas de abuso en la frontera o dentro de Honduras?

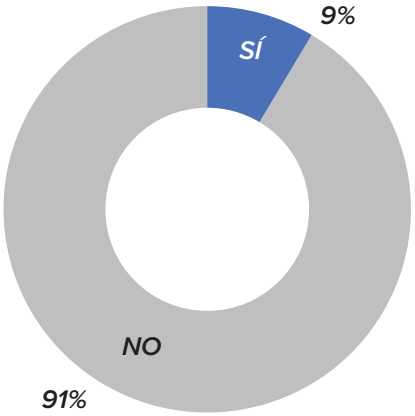

En Honduras, de las personas que respondieron "sí", el 56% declaró haber sido víctimas de estafa y el 44% de robo durante su viaje. Además, el 13% no quiso responder qué tipo de abuso que sufrió.

Algunas personas indicaron varios maltratos, con incidencias ocurriendo por todo el país.

Consideraciones de Protección

El 14% de los entrevistados indicaron viajar con alguien con necesidades de protección, incluyendo:

El **3%** de las personas entrevistadas reportaron **viajar con una sobreviviente de violencia en su grupo** (sexual, física o psicológica).

Al menos el **1%** de las personas entrevistadas reportaron **viajar con una mujer embarazada y/o en lactancia.**

Alrededor del **3%** de las personas entrevistadas **reportaron tener en su grupo un padre/madre soltera viajando con niños.**

Alrededor del **1%** de las personas entrevistadas informaron de que viajaban con alguien con una **enfermedad crítica o crónica.**

Además, el **3%** reportaron viajar con un **adulto mayor.**

Alrededor del **3%** de las personas entrevistadas reportaron viajar con una persona con **discapacidad física (2%) y mental (1%).**

Principales necesidades

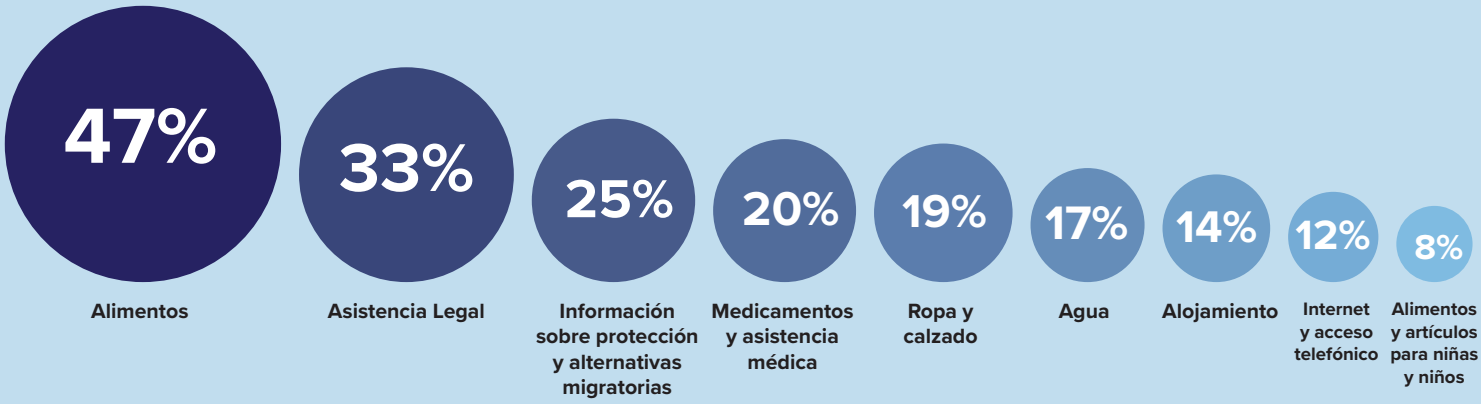

¿Anteriormente, ha solicitado asilo?

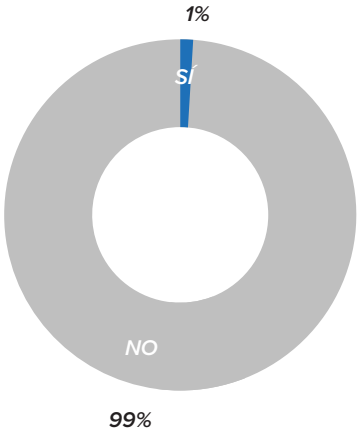

Anteriormente, la persona aplicó en Uruguay.

¿Usted conoce el Programa de Parole del gobierno de Estados Unidos?

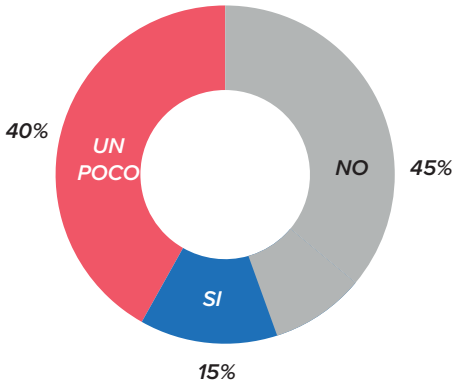

Esta pregunta solo se aplicó para los ciudadanos de Venezuela, Nicaragua, Haití y Cuba porque el programa de parole solo aplica para estas nacionalidades.

¿Ha recibido información sobre la oportunidad de solicitar asilo en Honduras?

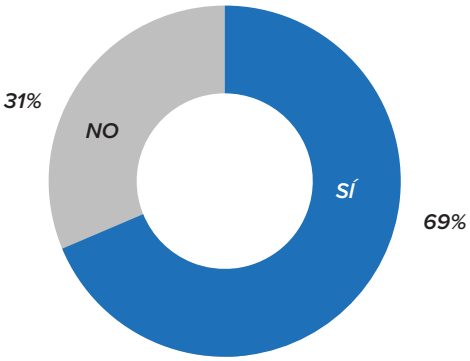

¿Usted sabe cómo funciona la aplicación de CBP One del gobierno de Estados Unidos?

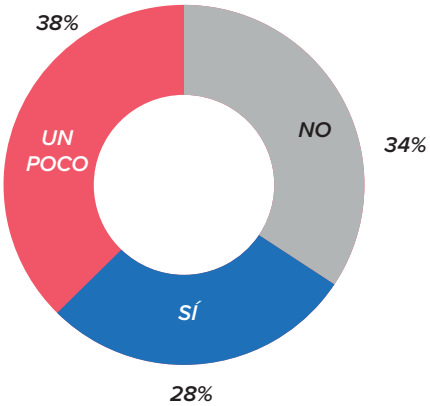

¿Qué medios de comunicación usa para informarse durante el viaje?

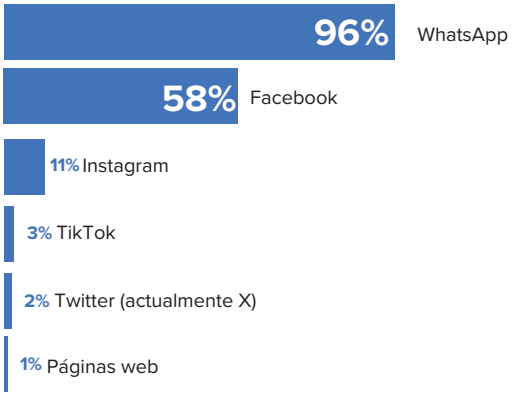

¿Cuántas comidas ha consumido usted ayer?

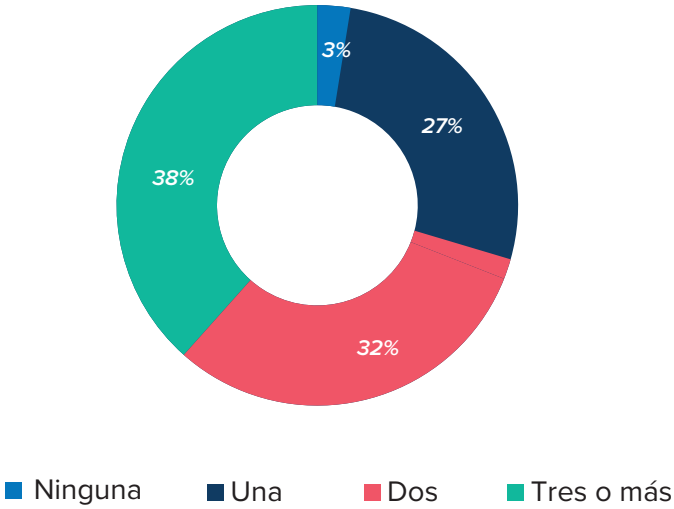

ACNUR/Danielle Álvarez

UNHCR ACNUR
La Agencia de la ONU para los Refugiados

Para obtener información actualizada sobre la situación de los movimientos mixtos en el paso del Darién que repercute a los flujos en Honduras, haga clic aquí.

Fuente de datos:
ACNUR Monitoreo de Protección, implementado entre el 1 al 9 de noviembre de 2023.
Para más información:
Sara Naama, Oficial Asociada del Manejo de la Información
Correo electrónico: naama@unhcr.org

ACNUR agradece las contribuciones de los países donantes que contribuyen a la oficina en Honduras y a los programas globales con financiación flexible:

También agradecemos las contribuciones de nuestros donantes privados de Alemania, Australia, España, Estados Unidos de América, Italia, Japón, Reino Unido, República de Corea y Suecia.