UNHCR ACNUR
La Agencia de la ONU para los Refugiados

Ecuador

#ConLosRefugiados

NEXO HUMANITARIO - DESARROLLO

Personas forzadas a huir albergadas por Ecuador

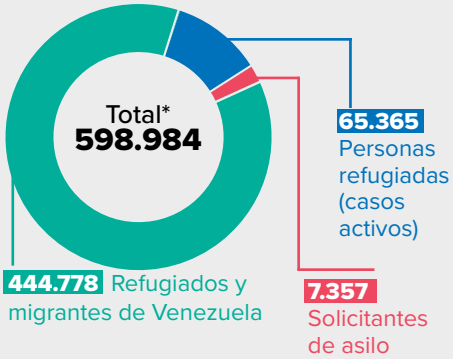

*Esta cifra incluye el saldo total acumulado de ingresos y salidas de refugiados y migrantes venezolanos, así como un porcentaje estimativo de personas que habrían ingresado por pasos informales.

PRINCIPALES PAÍSES DE ORIGEN**

444.778

78.385***

**Cifras que incluyen estimaciones.
***Cifra histórica

¿Cómo pueden apoyar los actores de desarrollo a la población en movilidad humana en Ecuador?

Octubre 2024

Ecuador es el quinto país receptor de personas venezolanas en América Latina, después de Colombia, Perú, Brasil y Chile.

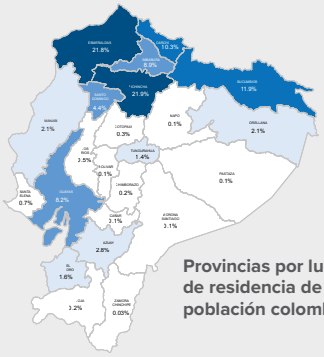

Provincias por lugar de residencia de población colombiana

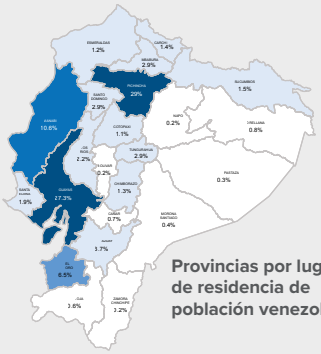

Provincias por lugar de residencia de población venezolana

La mayoría de la población forzadas a huir que reside en el país se concentra en las provincias de Pichincha, Guayas, Manabí y Frontera Norte.

ACNUR cubre 21 de las 24 provincias de Ecuador desde 9 oficinas de terreno en todo el territorio nacional.

Ver video: **¿Cómo contribuyen los actores del desarrollo a la respuesta al desplazamiento forzado?**

Acceso a alternativas migratorias

Entre 2022 y 2024, el Gobierno implementó un proceso amplio de registro y regularización migratoria para facilitar la integración social. Esto incluye a personas que ingresaron de manera irregular y que hayan cumplido con su registro migratorio.

Principales logros:

+95.800 personas con visas VIRTE
+72.300 cédulas ecuatorianas emitidas
+12.700 personas con citas para obtener cédulas

Plan Nacional de Desarrollo 2024-2025

La programación sostenible en Ecuador implica la implementación de políticas públicas inclusivas. El Plan Nacional de Desarrollo es la herramienta para delinear las políticas, programas y proyectos públicos de cada gobierno. En función del Plan, se realiza la programación y ejecución del presupuesto del Estado, la inversión y asignación de recursos públicos. Acogiendo sugerencias del Sistema de Naciones Unidas para el Plan 2024-2025, el Gobierno ha dado un paso hacia la inclusión de población en movilidad humana dentro de sus planes y políticas de mediano y largo plazo, al igual que en sus lineamientos para entidades del gobierno central y gobiernos locales. Consulte más información aquí.

Contribuciones de ACNUR en Ecuador

EDUCACIÓN SUPERIOR

Como resultado de un estudio con INEC y Banco Mundial sobre datos del Censo 2022, se concluye que 20.1% personas venezolanas en Ecuador tienen títulos universitarios y 5.2% adicional tienen títulos técnico-tecnológicos. Sin embargo, estos profesionales extranjeros han tenido que enfrentar desafíos para el reconocimiento de sus títulos, conforme revela otro estudio realizado por Banco Mundial y FLACSO-Ecuador con el apoyo de ACNUR entre finales de 2023 e inicios de 2024.

ACNUR impulsó abogacía conjunta con Banco Mundial y WOCCU, mediante mesas técnicas con el Consejo de Educación Superior y SENESCYT, para dar recomendaciones para una reforma al Reglamento de Títulos obtenidos en el extranjero, la cual se emitió entre julio y agosto 2024. Más información aquí.

Con esto, se facilita este trámite y se fomenta un entorno propicio para que las personas en movilidad humana puedan prosperar, accediendo a oportunidades laborales más alineadas a su preparación académica, cualificaciones y experiencia, y contribuir a al crecimiento económico del Ecuador.

PROTECCIÓN SOCIAL

Datos Censo 2022: pobreza por Necesidades Básicas Insatisfechas (NBI) afecta al 30.8% de la población colombiana y 32.4% de la población venezolana que reside habitualmente en el Ecuador. Al momento, solamente 159 mil personas extranjeras (venezolanas y colombianas) registradas en la base del Registro Social → acceso limitado de familias vulnerables a programas sociales del gobierno que se focalizan a través de esta base.

Alianza estratégica entre ACNUR, Banco Mundial , Unidad del Registro Social y MIES = asistencia técnica en el Proyecto "Red de Protección Social" hasta el año 2027.

A través de esta cooperación técnica, se propone ampliar el registro de personas en movilidad humana en la base del Registro Social y su consecuente acceso a programas y servicios sociales del MIES, como "Creciendo con Nuestros Hijos" (CNH) o Centros de Desarrollo Infantil (CDI), además de consideración para oportunidades de inclusión económica.

SOLUCIONES - INCLUSIÓN SOCIOECONÓMICA

PLANES DE TRABAJO CON GOBIERNOS LOCALES

Se desarrollan planes de trabajo con gobiernos locales para la implementación de sus asistencias técnicas con BID para la inclusión socioeconómica de población en movilidad humana.

- En ***Manta,*** se coordina con ULEAM-EP, Cámara de Comercio de Manta y Buró de Turismo para la capacitación y certificación de competencias laborales de al menos 250 beneficiarios.

- En ***Quito,*** se está apoyando el Modelo de Gestión de la Casa de Movilidad Humana, conectado a la oferta completa de servicios y programas sociales que ofrece la Alcaldía.

PANEL CON ACTORES DE DESARROLLO

Además de promover iniciativas conjuntas para la integración socioeconómica de población en movilidad humana con Banco Mundial, BID y GIZ, se participa en un evento con gobiernos locales sobre desarrollo económico inclusivo en julio 2024. Por medio de un panel con actores de desarrollo, se comparten sus experiencias y recomendaciones sobre esta temática, desde un enfoque regional hasta una mirada específica a nivel nacional y territorial en Ecuador.

Consideraciones para la implementación y seguimiento de políticas

- Soluciones a largo plazo
- Capacidades de instituciones públicas
- Políticas para inserción en mercados laborales
- No dejar a nadie atrás

¿Qué factores facilitan la programación sostenible?

Compartir responsabilidades y financiamiento
Banco Mundial y BID incluyen al ACNUR como aliado estratégico para la implementación de proyectos en sectores de educación, empleo, protección social, vivienda, para beneficiar a personas refugiadas, migrantes y ecuatorianas.

Liderazgo del gobierno en la respuesta a personas en movilidad humana
Trabajo en Plan Nacional de Desarrollo 2024-2025. Inclusión de área de cooperación en Cartas de Entendimiento con gobiernos locales para abogacía y ejecución de proyectos con actores de desarrollo que incluyan a población forzada a huir.

Crear alianzas estratégicas dentro del nexo humanitario-desarrollo-paz
Alianzas innovadoras entre ACNUR, actores de desarrollo, gobierno, academia y sector privado para contribuir/construir objetivos comunes e inclusivos. Se comparten buenas prácticas e iniciativas para soluciones duraderas a largo plazo.

Generar datos y evidencia
Levantamiento de información cualitativa/cuantitativa en estudios de Banco Mundial con FLACSO-Ecuador acerca de reconocimiento de títulos y efectividad de programas de capacitación y certificación de competencias laborales para inserción en mercado laboral. Estudio con Banco Mundial e INEC sobre población en movilidad humana con datos del Censo de Población 2022.

ACNUR Ecuador agradece las contribuciones asignadas y flexibles de donantes hasta el 30 de septiembre de 2024.

Australian Aid · Belgium partner in development · En colaboración con Canadá · Cofinanciado por la Unión Europea Ayuda Humanitaria · Irish Aid Government of Ireland Rialtas na hÉireann · From the People of Japan · LUXEMBOURG AID & DEVELOPMENT · KOICA · Cooperación Española · UKaid from the British people · ONUSIDA

ACNUR Ecuador agradece el apoyo de donantes privados, incluidos los de Alemania, Australia, España, Italia, Japón, República de Corea.