Flash Update #12 Veuillez visiter notre outil de coordination ici.

L'afflux de réfugiés soudanais au Tchad continue

Date: 19 mai 2025

Le Tchad est confronté à une intensification des mouvements de population en provenance du Soudan, conséquence directe des récents affrontements violents signalés à El Fasher, notamment dans le camp de déplacés de Zamzam et le long de l'axe El Fasher–Tawila. Cette recrudescence des arrivées est principalement liée à l'escalade des violences dans la région du Darfour, où les affrontements entre groupes armés rivaux se multiplient, mais aussi à l'instabilité persistante dans d'autres zones du pays.

Tendances des déplacements et violations encourues

Au 19 mai, le HCR et la CNARR ont enregistré **57,417** réfugiés soudanais dans les provinces du Wadi-Fira et de l'Ennedi-Est, via un préenregistrement biométrique effectué à Tiné et Ouré Cassoni. On note une diminution de 30% des nouveaux arrivants entre le 18 mai 2025 et le 19 mai 2025 au point d'entrée de Tine. Pour ce qui concerne le point d'entrée de Bahaï dans l'Ennedi Est, on note une diminution de 55% entre le samedi 17 mai et le dimanche 18 mai. Cependant, on note une augmentation de 400% passant de 358 personnes le dimanche 18 mai 2025 à 1584 personnes au point d'entrée de Bahai, le lundi 19 mai.

Par rapport à la baisse de nombre des nouveaux arrivants, il faut retenir que les raisons sont multiples sur la base des entretiens faits avec les refugies. D'abord un grand nombre d'individus serait resté au Soudan parce que les frais de voyage couteraient extrêmement cher. Certaines familles sont obligées de vendre leurs biens pour payer les transports ; d'autres sont obligées de marcher à pied de Zamzam jusqu'à une localité donnée avant de monter les camions ; d'autres enfin voyagent à dos d'âne. Ensuite, l'autre raison donnée par les nouveaux arrivants est que les camions qui font le transport de Tawila jusqu'à Tine, sont les mêmes donc il leur fallait des jours pour effectuer le trajet aller-retour. Enfin, les nouveaux arrivants ont fait comprendre que l'axe Koutoum est contrôlé par les éléments de FSR. Dans la semaine, le lundi et le jeudi sont autorisés pour la sortie de la ville ; les femmes, les enfants et les personnes âgées sont autorisés à quitter la ville. Les hommes et jeunes gens sont systématiquement arrêtés.

En termes des témoignages, une femme nommée M.G, âgée de 30 ans, venue de Zamzam le 16 mai 2025 a fait comprendre que son mari et ses deux enfants ont été tués sous le bombardement, il y a 24 jours. Elle était contrainte de quitter le camp avec ses trois enfants pour le Tchad en laissant l'autre avec sa grande mère pour manque de l'argent pour payer les frais de transport de tous.

Un autre nommé B. A.B., âgée de 40 ans, arrivé de Zamzam le 18 mai 2025, a souligné que le 17 mars déjà, sa boutique a brulé sous la bombe, que le 27 avril, il a été arrêté avec d'autres personnes, soumises aux corvées, traitements inhumains et dégradants par les éléments de FSR durant 10 jours. Ils ont été libérés à l'entrée de Nyala. D'où il a continué de Nyala en passant par Saraf Oumra,

et Kabkabiya pour atteindre Tine le 18 mai 2025. Il n'a pas de nouvelle de ses enfants depuis le jour de son arrestation, il a été référé au CICR pour le rétablissement des liens familiaux.

La tendance des arrivées reste la même. La majorité des arrivants provient du Darfour Nord **(93 %)** et du Darfour Sud **(6%).** Parmi les personnes enregistrées, **10.3%** présentent des besoins spécifiques, notamment des femmes à risque, enfants à risque, personnes âgées à risque, enfants séparés et non accompagnés, parents seuls, personnes vivant avec handicap etc.

Aperçu de la réponse

Les activités menées dans le cadre de l'urgences dans le Wadi Fira et l'Ennedi Est © HCR/Tchad

Financement: Les besoins humanitaires demeurent considérables, et le HCR ainsi que ses partenaires éprouvent des difficultés à répondre efficacement aux besoins urgents en abris, eau, assainissement, santé et alimentation. **Le RRRP 2025 pour la situation soudanaise est financé à 11%**.

COORDINATION

- Le HCR et le gouvernement tchadien poursuivent la coordination de la réponse d'urgence. Les réunions sectorielles régulières sont organisées par les responsables de chaque secteur. Une réunion de coordination s'est tenue le 17 mai à Tiné, avec pour objectif d'instaurer une fréquence bi-hebdomadaire, les lundis et jeudis. La première réunion du secteur WASH est programmée pour le 20 mai. De son côté, INTERSOS a rencontré le HCR à Iriba et a confirmé son déploiement dans le Wadi Fira afin de contribuer à la réponse humanitaire.

  Cette réponse est portée en collaboration avec la CNARR, la Croix-Rouge tchadienne (CRT), NIRVANA, le CICR, UNICEF, OMS, SECADEV, LMI, MSF Belgique, PAM, OIM, SVI, WVI, ADES, NRC, KITES et AIRD.

PROTECTION

- Le préenregistrement des nouveaux arrivants se poursuit après les vérifications de nationalité, permettant de distinguer les réfugiés des retournes tchadiens aux points d'entrée. En parallèle, les relocalisations sont en cours.
- La mise en place d'un centre d'information et de Feedback à Ouré Cassoni, accompagnée de séances de sensibilisation, permet désormais aux réfugiés de formuler leurs préoccupations et de demander des informations sur les services disponibles.
- Le plan de réponse PSEA a été adopte le lundi 19 mai 2025 dans le cadre de la Task Force PSEA Wadi Fira.

SANTÉ/NUTRITION ET DISTRIBUTION ALIMENTAIRE

- Malgré des gaps persistants dans plusieurs secteurs, les nouveaux arrivants, en particulier les blessés de guerre bénéficient de soins médicaux. MSF Belgique assure les dépistages et la vaccination.
- Le PAM et ses partenaires procèdent à la distribution de rations alimentaires, tandis que des repas chauds sont servis aux réfugiés récemment relocalisés par le HCR.

ABRI / EAU, HYGIENE ET ASSAINISSEMENT ET ARTICLES MENAGERS ESSENTIELS (AME)

- CICR prépare l'installation de latrines, mais la date reste à confirmer ; une accélération est vivement encouragée.

- MSF-B prévoit de construire 50 latrines et d'ajouter des points d'eau, sous réserve de l'obtention du matériel nécessaire.
- Un nouveau point d'eau financé par UNICEF est opérationnel mais à faible débit ; Abamus installera une pompe immergée pour en augmenter la capacité.
- Un système communautaire de water trucking avec 5 pick-up (réservoirs de 1 m^3) assure 4–5 rotations/jour, apportant 20 000 L supplémentaires, en plus des 30 000 L/jour déjà fournis par les partenaires — soit environ 50 000 litres d'eau disponibles quotidiennement sur le site.
- La Croix-Rouge Tchadienne (CRT) a réceptionné 2 000 kits fournis par le CICR (contenant jerrycans, savons et bâches), destinés à être distribués aux réfugiés dès leur arrivée à la frontière.
- Dans la zone d'Oure Cassoni, ADES/HCR a lancé la construction de cinq hangars sur le site de transit pour améliorer l'accueil des nouveaux réfugiés. INTERSOS/HCR prévoit la construction de 965 abris sur l'extension d'Oure Cassoni de 13,3 hectares, dont 2,1 hectares non exploitables en raison de risques d'inondation.

RELOCALISATION

En date du 18 mai, **17,549** réfugiés ont été relocalisés de Tine vers Iridimi et **18,844** en attente de relocalisation.
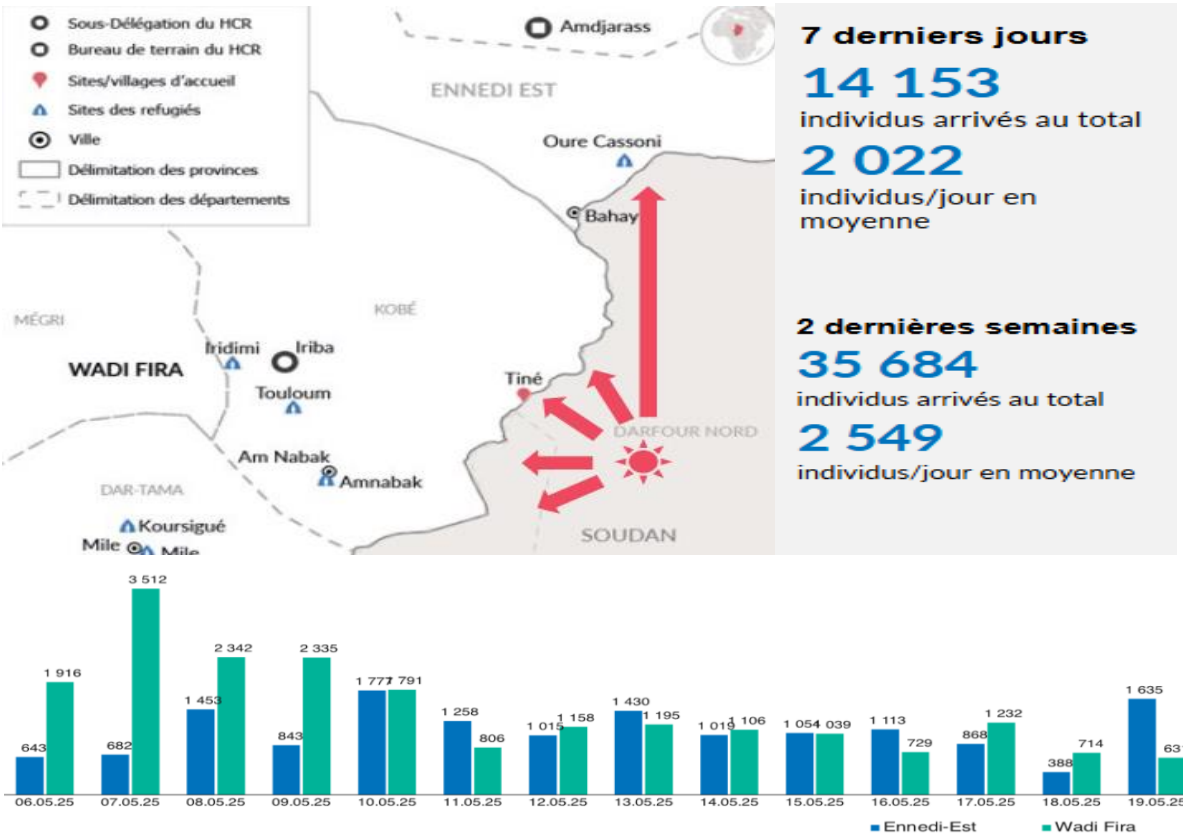
La carte illustre les principaux points d'entrée des réfugiés soudanais au Tchad, mettant en évidence les tendances de déplacement et les zones les plus affectées.