



الخدمات الصحية لطالبي اللجوء واللاجئين من كل الدول بإستثناء سوريا



ماذا يجب أن تفعل في
حال كنت بحاجة إلى
زيارة الطبيب أو الذهاب إلى
المستشفى؟ وما هو المبلغ
المتوجّب عليك؟

تم تحديث المعلومات الواردة في هذا الكتيب في شهر آذار 2015
للمزيد من المعلومات: www.refugees-lebanon.org

جدول المحتويات

1	الحصول على الخدمات الصحية.....
2	إذا كنت بحاجة إلى زيارة الطبيب
2	رسوم الطبيب.....
4	إذا كنت بحاجة إلى الذهاب إلى المستشفى.....
5	رسوم المستشفى.....
6	الحوامل.....
8	الأمراض المزمنة.....
9	الإعاقات الجسدية أو العقلية
9	مرض السل
10	نقص المناعة البشرية
12	داء الليشمانيا (حبة حلب).....
12	لقاحات الأطفال.....
14	مراكز الرعاية الصحية الأولية والمستوصفات في لبنان
16	أرقام الاتصال الساخنة للشركاء
16	الأرقام التي يمكن الإتصال عليها للحصول على الدعم الاجتماعي

الحصول على الخدمات الصحية

أنا لاجئ. أيمكنني زيارة الطبيب أو الذهاب إلى المستشفى في لبنان؟

نعم، تؤمّن مفوضية الأمم المتحدة لشؤون اللاجئين خدمات الرعاية الصحية لجميع اللاجئين المسجلين من خلال شركائها.

يمكن للاجئين المسجلين زيارة الطبيب في مراكز الرعاية الصحية الأولية أو المراكز الصحية (المستوصفات) للاستشارات والوصفات الطبية والفحوصات المخبرية واللقاحات والرعاية أثناء الحمل وخدمات الصحة الإنجابية ومراقبة الأمراض المزمنة. كما ويمكن الحصول على خدمات علاج الصحة العقلية بما فيها الاستشارات وخدمات الدعم النفسي.

يجب التوجه إلى المستشفى فقط في الحالات الطبية الطارئة.

إذا كنت بحاجة إلى زيارة الطبيب، فعليك أن تتوجه إلى مراكز الرعاية الصحية الأولية والمستوصفات المدرجة في آخر هذا الكتيب. إذا توجهت إلى مراكز أخرى للرعاية الصحية الأولية أو إلى مستوصفات أخرى، فسيطلبون منك مبلغاً أكبر مقابل علاجك.

في الحالات الطبية الطارئة، إتصل بالخط الساخن التابع لـ "ميدي فيزا لبنان":
01-811310 (من الاثنين إلى الجمعة 08:00 حتى 17:00)
فقط بعد ساعات العمل وخلال عطلة نهاية الأسبوع:

- إذا كنت تقطن في بيروت 03 261640
- إذا كنت تقطن جبل لبنان 03 416299
- إذا كنت تقطن في الجنوب 71-543345
- إذا كنت تقطن في البقاع 70-198689
- إذا كنت تقطن في الشمال 03 011481

الرجاء عدم الاتصال بـ "ميدي فيزا" في الحالات الأخرى إذ أنها لن تتمكن على مساعدتك.

ستعطيك الخطوط الساخنة المدرجة في آخر الكتيب معلومات حول المساعدات الصحية والاجتماعية، إذا كنت ضحية التحرش الجنسي أو العنف أو أي حالة طارئة أخرى.

ماذا لو كنت لاجئاً غير مسجل أو بانتظار التسجيل؟

يمكن للاجئين غير المسجلين أو الذين هم بانتظار التسجيل أن يحصلوا على بعض الخدمات والمساعدات في مراكز الرعاية الصحية الأولية وهي: لقاحات الأطفال ورعاية حديثي الولادة ورعاية الحوامل والأمراض الحادة التي تصيب الأطفال والأمهات والأمراض المعدية.

هل النظام الصحي في لبنان مختلف عن النظام الصحي في غير بلدان؟

نعم، إن النظام الصحي في لبنان مختلف عن النظام الصحي في غير بلدان فهو مخصص جداً وعلى اللاجئين المساهمة في تكاليف رعاية صحتهم إسهوةً باللبنانيين.

إذا كنت بحاجة إلى زيارة الطبيب

إذا كنت بحاجة إلى زيارة الطبيب، عليك الاتصال بمركز الرعاية الصحية الأولية أو المستوصف قبل التوجه إليه للتأكد من وجود الطبيب في ذلك اليوم ولتحديد موعد. أنظر إلى قائمة مراكز الرعاية الصحية الأولية والمستوصفات أدناه.

رسوم الطبيب

عندما تزور الطبيب في أي مركز للرعاية الصحية الأولية أو مستوصف، ستدفع مبلغاً يتراوح بين 3000-5000 ل.ل. لاستشارة الطبيب. سيدفع شركاء المفوضية باقي رسوم الاستشارة. بالنسبة إلى الفحوصات المخبرية والتشخيصية، تغطي مفوضية الأمم المتحدة لشؤون اللاجئين 85% من التكاليف للأطفال تحت سن الخامسة والمسنين فوق سن الستين والحوامل والأشخاص الأكثر حاجة.

على المريض أن يدفع النسبة المتبقية والبالغة 15%. على باقي الأشخاص أن يدفعوا التكاليف الطبية كاملة. الرجاء الإطلاع على الجدول التالي لأي معلومات إضافية:

الخدمات	الكلفة المسددة من قبلك
اللقاحات	مجاناً- في مراكز الرعاية الصحية و المستوصفات
الاستشارات	3000-5000 ل.ل.
أدوية الأمراض الحادة	مجاناً
الأمراض المزمنة (السكري، أمراض القلب، ضغط الدم المرتفع، الربو، الصرع، إلخ)	1000 ل.ل. لكل زيارة (تكاليف المعاملة)
تنظيم الأسرة (تركيب لولب، حبوب منع حمل، وافي ذكري)	مجاناً
تصوير بالموجات فوق الصوتية للمرأة الحامل	15% من المبلغ (3,000-5,000 ل.ل.)
العناية بالأسنان	مدعومة. الرجاء مراجعة مراكز الرعاية الصحية الأولية أو المستوصفات لمعرفة قيمة التكاليف.
الفحوصات المخبرية والتشخيصية	15% من كلفة فحوصات: <ul style="list-style-type: none"> ▪ الأطفال دون سن الخامسة ▪ الأشخاص فوق سن الستين ▪ ذوي الإحتياجات الخاصة ▪ الحوامل <p>10% من كلفة فحوصات اللاجئين بالنسبة للأشخاص ذوي الإحتياجات الخاصة- غير القادرين على تغطيتها.</p>

إذا كنت بحاجة إلى الذهاب إلى المستشفى

ماذا أفعل إذا كنت بحاجة إلى الذهاب إلى المستشفى؟

عليك التوجه أولاً إلى أحد مراكز الرعاية الصحية الأولية أو المستوصفات قبل الذهاب إلى المستشفى.

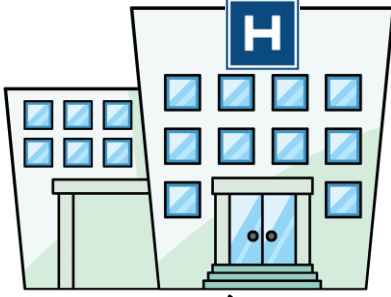

إذا أوصى الطبيب الذي يعمل في مركز الرعاية الصحية الأولية أو المستوصف بدخولك إلى المستشفى لتلقي الرعاية، فعليك الحصول على الموافقة من " ميدي فيزا لبنان" للإستشفاء وهو شريك المفوضية في لبنان.

للحصول على الموافقة، يمكنك التوجه مباشرة إلى مكاتب " ميدي فيزا لبنان ":

1. بيروت، مستشفى رفيق الحريري الحكومي الجامعي

2. البقاع، مستشفى البقاع- تعلبايا

في الحالات الطبية الطارئة المهددة للحياة، عليك التوجه مباشرة إلى إحدى المستشفيات المدرجة في آخر هذا الكتيب ثم الاتصال بـ " ميدي فيزا لبنان " من المستشفى، وإلا لن تتمكن من مساعدتك في دفع الفواتير الطبية

خط " ميدي فيزا لبنان " الساخن

01-811310

(الاثنين إلى الجمعة 08:00 حتى 17:00)

فقط بعد ساعات العمل وخلال عطلة نهاية الأسبوع:



- إذا كنت تقطن في بيروت 03 261640
- إذا كنت تقطن جبل لبنان 03 416299
- إذا كنت تقطن في الجنوب 71-543345
- إذا كنت تقطن في البقاع 70-198689
- إذا كنت تقطن في الشمال 03 011481

إذا كنت بحاجة إلى الذهاب إلى المستشفى، هل ستقلني سيارة الإسعاف؟



تنقل سيارات الإسعاف المرضى إلى المستشفى في الحالات المهددة للحياة فقط أو إذا كان المريض لا يستطيع الجلوس في السيارة ليتم نقله.

يوفر الصليب الأحمر اللبناني جميع خدمات الإسعاف في لبنان. يمكنك الاتصال به على الرقم التالي **140**

رسوم المستشفى

هل ستقوم مفوضية الأمم المتحدة بدفع فاتورة المستشفى؟
تقوم مفوضية الأمم المتحدة بدفع 75% من مجموع تكاليف الخدمات الاستشفائية التالية فقط:

- الحالات الطارئة الإنقاذية
- الولادة
- العناية بحديثي الولادة

عليك أن تدفع القيمة المتبقية من التكاليف والبالغة 25%.

إذا كنت تتلقى أي خدمات إستشفائية أخرى، عليك أن تدفع فاتورة المستشفى كاملة.

إذا كنت بحاجة إلى علاج استشفائي باهظ القيمة مثل إجراء عمليات جراحية (مثل عمليات الظهر)، فعلى لجنة مفوضية الأمم المتحدة للرعاية الاستثنائية الموافقة المُسبقة على العلاج لكي تحصل على تغطية 75% من كلفته.
ستأخذ اللجنة بعين الاعتبار:

- الحاجة إلى العلاج المقترح وتوفره
- تكلفة العلاج والحاجة إلى المساعدة المادية
- قابلية تنفيذ خطة العلاج ونتائجه المتوقعة

عليك أن تذهب إلى إحدى المستشفيات المرفقة مع هذا الكتيب لتفادي دفع كلفة أكبر إذا توجهت إلى أي مستشفى آخر. من الضروري الاتصال بـ " ميدي فيزا لبنان " قبل دخولك إلى المستشفى لنتمكن من مساعدتك في دفع الفواتير الطبية. لن نسدد أي مبالغ قد دفعتها مسبقاً.

المستندات التي يجب توفرها عند زيارتك الطبيب أو المستشفى

شهادة التسجيل لدى مفوضية الأمم المتحدة (ورقة الأمم المتحدة)

الحوامل

أنا حامل، ما هي الخدمات والمساعدات التي يمكنني الاستفادة منها؟

يمكنك الحصول على الرعاية اللازمة في مراكز الرعاية الصحية الأولية والمستوصفات بالإضافة إلى صور بالموجات فوق الصوتية. سيتم تزويدك بالمكملات الغذائية الضرورية لصحتك ولصحة طفلك.

شركاء مفوضية الأمم المتحدة يغطون 85% من تكاليف الفحوصات المخبرية والتشخيصية و 4 استشارات للحوامل. كما ويمكنك الاستفادة من حلقات توعية حول الرضاعة والنظافة الشخصية وخدمات التنظيم الأسري المجانية ومعاينة طبية عدد 2 بعد ولادة طفلك.

بالإضافة إلى ذلك، تغطي مفوضية الأمم المتحدة 75% من تكلفة الولادة.

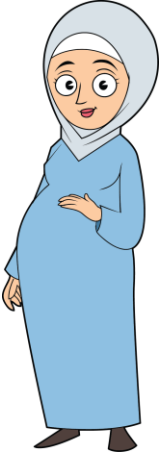

إذا كنت حاملاً، عليك زيارة مركز الرعاية الصحية الأولية 4 مرات على الأقل قبل الولادة. عليك الذهاب إلى مركز الرعاية الصحية الأولية الأقرب إلى عنوان سكنك

عندما تكونين حاملاً وتتوجهين إلى مركز الرعاية الصحية الأولية للمعاينة الطبية، سيتم تزويدك ببطاقة حامل. عليك أن تحتفظي بها في كل مرة تقومين بزيارة الطبيب وعندما تذهبين إلى المستشفى لتلدي طفلك.



وزارة الصحة السّامة
الرعاية الصحية الأولية

بطاقة
المرأة الحامل

معلومات شخصية:
رقم بطاقة الأم المتحدة: _____
الاسم الثلاثي: _____
اسم الزوج: _____
مكان الإقامة: _____
التاريخ الولادي: _____
عند:

عدد الحمل: عدد الولادات (المبكرة عند الأثر) _____
عدد الأجهاضات: عدد المواليد الأحياء:
قيصرية: شراعات خلقية:

الحمل الحالي:
تاريخ آخر دورة شهرية: _____
طريقة الوضع المتوقع: طبيعية قيصرية
دواعي الولادة القيصرية: _____
التاريخ الطبي: _____

سوابق طبية: _____
أدوية مزمنة: _____
سوابق جراحية: _____
حساسية: كلا نعم عند _____

الزيارة الأولى: _____
اسم المركز الصحي: _____

التاريخ	الوزن	الضغط	السكر في الدم	فحص البول	دم رحى
			زلال	سكرى	التهابات
			نضج الجنين	سكر الدم	الهيموغلوبين Hb

خلال فترة حملك، سيصف لك الطبيب بعض المكملات الغذائية مثل الكالسيوم والحديد. لا تنسي أن تتناولها من أجل صحتك وصحة طفلك. إستمري في تناولها طوال فترة الرضاعة. عليك أيضاً زيارة مركز الرعاية الصحية الأولية أو المستوصف بعد شهر من الولادة لتلقي رعاية ما بعد الولادة لضمان صحتك.

الأمراض المزمنة

الأمراض المزمنة مثل السكري، أمراض القلب، ضغط الدم المرتفع، الربو، الصرع، إلخ: إذا كنت تعاني من مرض مزمن كالسكري، مرض قلبي، ضغط دم مرتفع، ربو، أو صرع، عليك زيارة الطبيب في أحد مراكز الرعاية الصحية الأولية أو المستوصفات للسيطرة على ذلك المرض المزمن.

تعرف إلى أقرب مركز رعاية صحية أولية تابع لجمعية الشبان المسيحية بالقرب من سكنك وتسجل فيه. قم بزيارته بانتظام حتى يؤمّن لك الأدوية اللازمة شهرياً. إن متابعة حالتك الصحية المزمنة بانتظام يُبعد عنك مضاعفات المرض.

الأمراض المزمنة مثل السرطان، التلاسيميا، إلخ:

لا تغطي مفوضية الأمم المتحدة كلفة الأمراض المزمنة التي تتطلب دخول متكرر إلى المستشفى مثل السرطان أو التلاسيميا أو غسيل الكلى. إذا كنت تعاني من أي من هذه الأمراض، عليك زيارة طبيب في أحد مراكز الرعاية الصحية الأولية أو المستوصفات لمعالجة حالتك.

بالإضافة إلى ذلك، لا تغطي مفوضية الأمم المتحدة كلفة العلاجات التالية:

- أي علاج عالي التكلفة عندما يكون هنالك علاجاً بديلاً أقل تكلفة، وعلى الدرجة نفسها من الفعالية والتوفر
- أي علاج تجريبي وغير قائم على نتائج مثبتة
- زرع الأعضاء
- علاج العقم
- جراحة تجميل/ترميم
- رعاية ثالثة طويلة الأمد، مثل علاج/إعادة تأهيل مضاعفات الأمراض المزمنة التنكسية والمعالجة الكابتة للمناعة وحالات غسيل الكلى الجديدة (جلسة واحدة فقط منقذة للحياة) وعلاج التلاسيميا (نقل الدم المنقذ للحياة مرة واحدة فقط) والتصلب المتعدد، إلخ
- الحالات التي يمكن معالجتها على مستوى الرعاية الصحية الأولية
- المراحل النهائية من أمراض السرطان (بما في ذلك الجراحة والعلاج الكيميائي)
- أي علاج طويل الأمد يستلزم رعاية ترميضية

الإعاقات الجسدية أو العقلية

يعاني طفل/فرد من عائلتي من إعاقة، ما هو نوع الدعم والخدمات المتاحة؟
 هناك العديد من خدمات الدعم الاجتماعي. توجه إلى أقرب مركز رعاية صحية أولية أو مستوصف للحصول على إستشارة أو معلومات إضافية.
 تغطي مفوضية الأمم المتحدة وشركائها 85% من كلفة الفحوصات المخبرية والتشخيصية للمرضى الذين يعانون من إعاقة جسدية أو عقلية. وعلى المريض أن يدفع القيمة المتبقية من التكاليف والبالغة 15%.

مؤسسات إعادة التأهيل للأشخاص ذوي الاحتياجات الخاصة

01-564630(مساعدات تقنية وخاصة
 بالتنقل؛ جلسات علاج فزيائي وعلاج
 النطق)

جمعية أركنسيال

مرض السل

أعاني من مرض السل، ماذا عليّ أن أفعل؟

عليك أن تتوجه إلى مركز معالجة السل. إن هذا العلاج متوفر مجاناً. تغطي مفوضية الأمم المتحدة وشركائها الفحوصات المخبرية والتشخيصية. يمكن أن يتم أيضاً فحص أفراد عائلتك مجاناً.

مراكز معالجة السل

المنطقة	المركز	العنوان	رقم الهاتف	ساعات العمل
بيروت	كارانتينا	كارانتينا، بيروت	01-443550	1 صباحاً - 8 الظهر بعد
بيروت	المناصفي	زقاق البلاط	01-377905	صباحاً 8:30
البقاع	مستشفى الهرمل القديم	شارع الرئيس صبري حماده- الطابق الأول	كاسر حماده 03-724494 الدكتور هاني عبد الساتر 03-857718	تحديد موعد عبر الهاتف
البقاع	مستوصف زحلة المركزي	مبنى الأمن العام مقابل مستشفى زحلة الحكومي	08-821511	الإثنين - الجمعة: 8 صباحاً -

1:00 بعد الظهر				
8:30 صباحاً	05-500048	بيت الدين، مركز الرعاية الصحية الأولية، قرب مدخل القصر الجمهوري	بيت الدين	جبل لبنان
الإثنين - السبت: 8 - صباحاً 10:00	06-424255	الزاهرية، مقابل كراج سير الضنية، الطابق الأول	مكافحة مرض السل	الشمال
تحديد موعد عبر الهاتف	07-724854	بناية البربير، ساحة النجمة، الطابق الثالث	مركز السل- صيدا	صيدا
تحديد موعد عبر الهاتف	07-343854	صور	مستشفى صور الحكومي	صور
تحديد موعد عبر الهاتف	03-370175	قرب المستشفى الحكومي، مبنى طبابة القضاة، فوق الصليب الأحمر	مركز السل- النبطية	النبطية

نقص المناعة البشرية

إذا كنت بحاجة إلى العلاج، يجب عليك الاتصال أولاً بموظف قسم الصحة في مفوضية الأمم المتحدة في بيروت، الذي سوف يعطيك المعلومات اللازمة ويحيلك إلى المركز الوطني لتلقي العلاج حيث يتم تأمينه مجاناً. يرجى طلب تعيين موعد سري مع موظف الصحة. ليس مطلوباً منك الكشف عن المعلومات من أجل الحصول على موعد. يتم التعامل مع الحالات كلها بسرية تامة.

أعتقد أنني تعرضت لخطر الإصابة بفيروس نقص المناعة البشرية، ماذا علي أن أفعل؟

إذا كنت قد تعرضت لخطر الإصابة بفيروس نقص المناعة البشرية، فعليك التوجه فوراً إلى المركز أدناه لتلقي العلاج الوقائي. من الضروري أن تتلقى العلاج بأسرع وقت ممكن أي بغضون 24 ساعة لتفادي الإصابة بالفيروس.

الاستشارة والفحص الطوعي لفيروس نقص المناعة البشرية

الطابق الأول، بناية ضو، شارع يوسف كرم، سن الفيل رقم الهاتف/فاكس: 01-482428, 01-480714 بيروت وجبل لبنان	جمعية العناية الصحية سن الفيل
بيروت، عائشة بكار: 01-785400	دار الفتوى
بيروت، - جناح: (1067) 01-830000	مستشفى رفيق الحريري الحكومي الجامعي
طرابلس المينا: 06-226677	مركز التنمية الإجتماعية التابع لوزارة الشؤون الإجتماعية
طرابلس الزاهرية: 03-495004	مركز التنمية الإجتماعية التابع لوزارة الشؤون الإجتماعية
طرابلس التبانة: 06-390567	مركز التنمية الإجتماعية التابع لوزارة الشؤون الإجتماعية
صور، الهاتف: 70-904535	مركز التنمية الإجتماعية التابع لوزارة الشؤون الاجتماعية
النبطية، الهاتف: 70-761997	مركز التنمية الإجتماعية التابع لوزارة الشؤون الاجتماعية
الناقورة، الهاتف: 07-460109	مركز التنمية الإجتماعية التابع لوزارة الشؤون الاجتماعية
أنصار، الهاتف: 07-501300	مركز التنمية الإجتماعية التابع لوزارة الشؤون الاجتماعية
قب الياس: 08-501334	مركز التنمية الإجتماعية التابع لوزارة الشؤون الاجتماعية
قب الياس: 08-500688	مركز الرعاية الصحية الأولية قب الياس
تعنايل: 08-513320	مركز الرعاية الصحية الأولية الحريري

داء الليشمانيا (حبة حلب)

أعاني من داء الليشمانيا (حبة حلب)، ماذا علي أن أفعل؟

إذا كنت تعاني من داء الليشمانيا (حبة حلب)، فعليك الحصول على العلاج في إحدى المستشفيات التالية. العلاج متوفر مجاناً من قبل وزارة الصحة العامة وتتكفل مفوضية الأمم المتحدة لشؤون اللاجئين بتغطية المعاینات. عليك المساهمة بدفع 3000 ل.ل. فقط.

المستشفيات التي تعالج الليشمانيا (حبة حلب)

المنطقة	اسم المستشفى	رقم الهاتف	المواعيد
بيروت	مستشفى رفيق الحريري الحكومي الجامعي	01-830000	د. أسیما دهوني د. ببیر أبي حنا الجمعة: 10 صباحاً - 12 ظهراً الثلاثاء: 10 صباحاً - 12 ظهراً
النبطية	مستشفى النبطية الحكومي	07-766777 07-766888	د. علي أبو زيد الأربعاء: من 1 ظهراً - 3 بعد الظهر
صيدا	مستشفى صيدا الحكومي	07-722136 07-721606	د. حسين نصار الأربعاء: 9 صباحاً - 11 صباحاً
حلبا	مستشفى حلبا الحكومي	06-693944 06-694455	السبت: 1.00 - 3.00
بعلبك	مستشفى بعلبك الحكومي	08-370022	د. جمال عثمان الاثنين (12-2)
الهرمل	مستشفى الهرمل الحكومي	08-225312	د. فريد اللقيس السبت (12-2)
زحلة	مستشفى إبليس الهراوي الحكومي	08-825601	د. سليمان الميس الثلاثاء / السبت (9-11)

لقاحات الأطفال

يمكن تلقيح طفلي في لبنان؟ أين؟

نعم، إن لقاحات الأطفال مؤمنة مجاناً من قبل وزارة الصحة العامة عبر المراكز المدرجة في ما يلي. إن الجرعة اللقاحية الأولى من لقاح شلل



الأطفال والحصبة والفيتامين أ متوفرة مجاناً في جميع مراكز التسجيل التابعة لمفوضية الأمم المتحدة. اللقاحات ضرورية لصحة ونمو طفلك، فاحرص على تلقي طفلك سائر اللقاحات الضرورية طبقاً للجدول التالي:

جدول اللقاحات الوطنية اللبنانية	
العمر	اللقاح
عند الولادة	جرعة أولى من لقاح الصغيرة "ب"
شهران	جرعة أولى شلل عضلي IPV ، وخماسي (شاهوق، خانوق، كزاز، هانفلونزا ب، صغيرة ب)
4 أشهر	جرعة ثانية شلل فموي OPV ، وخماسي (شاهوق، خانوق، كزاز، هانفلونزا ب، صغيرة ب)
6 أشهر	جرعة ثالثة شلل فموي OPV ، وخماسي (شاهوق، خانوق، كزاز، هانفلونزا ب، صغيرة ب)
9 أشهر	جرعة صفر حصبة
12 شهراً	الجرعة الأولى- الحصبة، أبو كعب والحصبة الألمانية (MMR)
18 شهراً	تذكير أول شلل فموي OPV ، وخماسي (شاهوق، خانوق، كزاز، هانفلونزا ب، صغيرة ب) الجرعة الثانية- الحصبة، أبو كعب والحصبة الألمانية (MMR)
4-5 سنوات	تذكير ثاني شلل فموي OPV ، وثلاثي، (شاهوق، خانوق، كزاز)
10-12 سن	تذكير ثالث شلل فموي OPV ، وثنائي (خانوق، كزاز)
16-18 سن	تذكير رابع شلل فموي OPV ، وثنائي (خانوق، كزاز)

مراكز الرعاية الصحية الأولية والمستوصفات في لبنان

ساعات العمل	رقم الهاتف	الخدمات			اسم وعنوان مركز الرعاية الصحية الأولية
		عناية بالأسنان	دعم نفسي و اجتماعي	خدمات اجتماعية	
8am-14.00 pm Mon-Sat	07-623129	✓			مستوصف النادي الثقافي الاجتماعي، برجاً (الهيئة الطبية الدولية)
الإثنين - الجمعة: 8 صباحاً - 11 صباحاً					مستوصف الهيئة الطبية الدولية النقال، حي السلم، الهبارية
الإثنين - السبت: 8 صباحاً - 3 بعد الظهر	05-431386				الهيئة الصحية الإسلامية، عمروسية، مركز إمام العابدين (الهيئة الطبية الدولية)
الإثنين-الجمعة: 7:30 صباحاً - 3 بعد الظهر السبت: 8 صباحاً - 1 بعد الظهر	01-218979	✓		✓	مؤسسة مخزومي، الأشرفية، كرم الزيتون، شارع الغاب، بناية مروان شربل
الإثنين - الجمعة: 7 صباحاً - 4:30 بعد الظهر السبت: 8 صباحاً - 1 بعد الظهر	01-660890 01-660891 01-660892 01-660894	✓		✓	مركز مخزومي للرعاية الصحية الأولية، مستوصف المزرعة الصحي، شارع زريق، بربور
الإثنين - الجمعة: 8 صباحاً - 2 بعد الظهر السبت: 8 صباحاً - 1 بعد الظهر.	01-900996 03-724139		✓		مركز مار انطونيوس للرعاية الأولية، روبسات، الجديّة، المتن الشمالي (الهيئة الطبية الدولية)
الإثنين - السبت: 8 صباحاً - 2 بعد الظهر	01-395393				مركز الأسرة للرعاية والإرشاد، الطيونة، خلف بيروت مول (الهيئة الطبية الدولية)
8:30 صباحاً - 2 بعد الظهر	05-483100 70-206034		✓	✓	الرعاية الصحية للأم، حي السلم، بيروت (عامل)

ساعات العمل	رقم الهاتف	الخدمات				اسم وعنوان مركز الرعاية الصحية الأولية
		عناية بالأسنان	دعم نفسي و اجتماعي	خدمات اجتماعية	رعاية صحية	
4 بعد الظهر – 9 مساءً	71-283820		✓			مركز للرجال، فرن الشباك، شارع بستاني، مبنى نجار (الهيئة الطبية الدولية)
الإثنين - السبت: 8 صباحاً – 2 بعد الظهر	05-602338	✓			✓	مركز الشؤون الإجتماعية، الناعمة (الهيئة الطبية الدولية)
الإثنين – الجمعة: 8 صباحاً - 2:00 بعد الظهر	70-621026		✓		✓	مستوصف أطباء بلا حدود- مخيم شتيتلا
من الإثنين الى السبت 8.30 صباحاً- 1 بعد الظهر	01-273426			✓	✓	الرعاية الصحية الأولية و الرعاية الصحية للأم بيروت , برج البراجنة (عامل)
الإثنين-الجمعة: 8 صباحاً – 8 مساءً – السبت: 8 صباحاً – 2 بعد الظهر	01-855595 01-855596				✓	مركز رفيق الحريري الصحي، طريق الجديدة (الهيئة الطبية الدولية)
الإثنين – الجمعة: 9 صباحاً – 5 بعد الظهر	01-385358 خط الساخن: 76-708083		✓			مركز ريستارت، بدارو الشارع الرئيسي، بناية غطاس، بيروت

إذا أوصى الطبيب أنك بحاجة لفحوصات مخبرية وشعاعية، الرجاء التوجه لكاريتاس مركز الأجانب لبنان/ الهيئة الطبية الدولية لإحالتك إلى مركز تشخيص متعاقد مع كاريتاس والهيئة الطبية الدولية للحصول على موافقة لتغطية التكاليف كما يلي: 85% تغطية للأطفال ما دون الخامسة من العمر وللأشخاص فوق ال-60، النساء الحوامل والمعوقين

أرقام الاتصال الساخنة للشركاء

في الحالات الطبية الطارئة في بيروت وجبل لبنان، إتصل بخط "غلوب مد" الساخن **01-518111**. وتتوفر خطوط ساخنة أخرى كما في الجدول التالي.



الخط الساخن	الشركاء	المنطقة
03-310471	كاريتاس مركز الأجانب لبنان (فرع الرئيسي)	سن الفيل - جبل لبنان
70-168203	كاريتاس مركز الأجانب لبنان	دكوانه - جبل لبنان
71-656794	كاريتاس مركز الأجانب لبنان	طرابلس - الشمال
03-559107	كاريتاس مركز الأجانب لبنان	صيدا الغازية
76-708083	مركز "ريستارت" لتأهيل ضحايا التعذيب والعنف	لبنان

الأرقام التي يمكن الإتصال عليها للحصول على الدعم الاجتماعي

شركاء المفوضية للحصول على الدعم الإجتماعي

<p>01-383214 عين الرمانة 01-541252 حارة حريك</p>	<p>عامل</p>
<p>01-502550 / 1 / 2 / 3 / 4 (سن الفيل) 70-191 182 (ضبيه) 01-681942 (دكوانه) 01-466470 (مريجة) 01-243834 (برج حمود)</p>	<p>كاريتاس مركز الأجانب لبنان</p>
<p>03-243255</p>	<p>مؤسسة مخزومي، بيروت</p>
<p>78-873017 (البقاع الغربي و الأوسط) 76-550815 (بعلبك) joelle.caracache@drclebanon.dk</p>	<p>المجلس الدانمركي لمساندة اللاجئين</p>
<p>01-262687 (برج حمود) 05-554074 (عاليه) 01-450724 (برج البراجنة) 03-528825 (جونية) 07-242038 (شحيم) 01-274614 (شياح)</p>	<p>مراكز وزارة الشؤون الإجتماعية، جبل لبنان</p>

خطوات سريعة للحصول على العلاج الطبي في لبنان

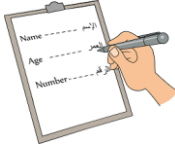

تسجل!

الخطوة
الأولى



إتصل بأحد مراكز الرعاية الصحية
الأولى أو المستوصفات لزيارة الطبيب

الخطوة
الثانية



إذا قال طبيبك بأن عليك الذهاب إلى المستشفى،
إتصل بـ" ميدي فيزا لبنان "

الخطوة
الثالثة

عند الحالات الطارئة الخطرة، يمكنك الذهاب مباشرة إلى المستشفى
ولكن لا تنسى الاتصال بـ" ميدي فيزا لبنان " على

01-811310 (الاثنين إلى الجمعة 08:00 حتى 17:00)

فقط بعد ساعات العمل وخلال عطلة نهاية الأسبوع:

- إذا كنت تقطن في بيروت 03 261640
- إذا كنت تقطن جبل لبنان 03 416299
- إذا كنت تقطن في الجنوب 71-543345
- إذا كنت تقطن في البقاع 70-198689
- إذا كنت تقطن في الشمال 03 011481

تدعم المفوضية السامية للأمم المتحدة لشؤون اللاجئين في لبنان هذه الخدمات الصحية بتمويل سخي
من الولايات المتحدة الأمريكية والاتحاد الأوروبي



المساعدات الإنسانية
والحماية المدنية

