

## RAPPORT CONSOLIDE #3

# RAPATRIEMENT VOLONTAIRE DES REFUGIES IVOIRIENS

Du 1<sup>er</sup> JANVIER AU 11 MARS 2016

### I – POINTS SAILLANTS



Depuis le début de l'année 2016, le HCR et ses partenaires facilitent le retour des réfugiés Ivoiriens dans l'Ouest et le Sud-Ouest de la Côte D'Ivoire. Ces zones de retour ont grandement été marquées par la réception des convois de **8.576** individus dont **2.319** familles dans la période allant du 1<sup>er</sup> janvier au 11 mars 2016.

Le 24 Février 2016, le HCR a réceptionné le tout premier convoi de la sous-région en provenance du Togo (02 familles de 04 individus).

Le début du mois de mars a été marqué par la réception de 07 convois notamment (03) à l'Ouest et (04) au Sud-Ouest.

Toutes ces opérations ont été menées à travers 29 convois terrestres dont 13 à Tabou, 16 à Guiglo et 01 convoi aérien en provenance du Togo sur Abidjan. Les rapatriés ont tous été bien accueillis dans la dignité et la sécurité et accompagnés dans leur zone de retour respectif sans aucun incident majeur déclaré.

II - STATISTIQUES - 2016

DATES	TABOU		
	CONVOIS	PERSONNES	MENAGES
1/13/2016	1	252	52
1/15/2016	1	257	54
1/27/2016	1	313	79
1/29/2016	1	332	70
2/10/2016	1	319	74
2/17/2016	1	303	66
2/19/2016	1	301	64
2/24/2016	1	339	79
2/26/2016	1	326	78
3/2/2016	1	217	57
3/4/2016	1	87	31
3/8/2016	1	64	22
3/11/2016	1	96	28
	<b>13</b>	<b>3206</b>	<b>754</b>

DATES	GUIGLO		
	CONVOIS	PERSONNES	MENAGES
1/12/2016	1	331	95
1/15/2016	1	303	111
1/19/2016	1	393	92
1/21/2016	1	392	103
1/26/2016	1	578	171
1/28/2016	1	271	72
2/2/2016	1	393	122
2/4/2016	1	515	133
2/9/2016	1	279	90
2/16/2016	1	363	107
2/18/2016	1	311	90
2/23/2016	1	394	118
2/25/2016	1	142	43
3/1/2016	1	333	102
3/3/2016	1	211	67
3/8/2016	1	161	49
	<b>16</b>	<b>5370</b>	<b>1565</b>

REPARTITION DES REFUGIES IVOIRIENS DANS LA SOUS-REGION AU 8 MARS 2016

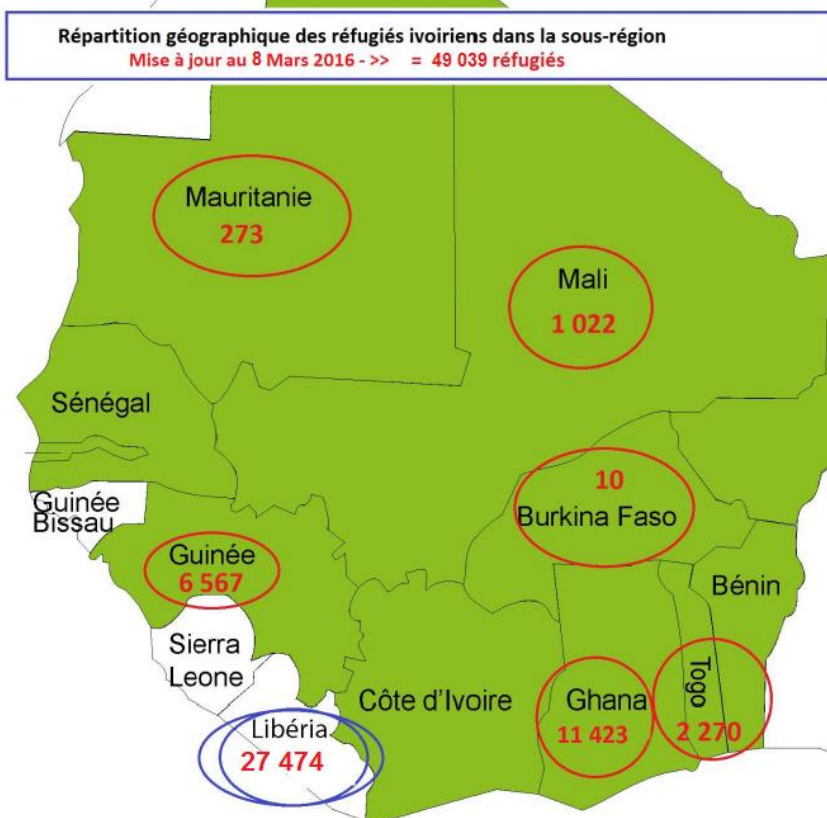

## III – DEFIS MAJEURS

- 1 Dans les localités de l'Ouest et du Sud-Ouest, bon nombre de rapatriés Ivoiriens rencontrent des problèmes de documentation notamment les enfants qui n'ont pas d'extrait de naissance. Cela limite leurs accès aux droits, aux soins de santé ainsi que leur libre circulation. Le HCR aux côtés du SAARA, œuvrent à trouver des solutions pour améliorer cette lourdeur dans la production de la documentation des rapatriés.  
Le HCR Libéria et le HCR Côte d'Ivoire travailleront conjointement pour que les autorités ivoiriennes et libériennes soient impliquées en amont dans la gestion de la documentation des candidats au retour afin d'alléger le processus une fois que les réfugiés arrivent sur le territoire ivoirien.
- 2 Au début du mois de mars 2016, nous avons constaté une réduction drastique sur la réception des candidats volontaires pour le rapatriement en Côte d'Ivoire à partir du Camp de Bahn au Liberia. Selon nos collègues du Liberia, cette réduction serait due à une occupation des réfugiés à récolter leurs cultures de manioc. Ils nous seraient difficiles d'atteindre notre cible planifiée de 15,000 personnes rapatriées d'ici la fin mars ou début d'avril.
- 3 Faible taux d'inscription des réfugiés ivoiriens vivant au Ghana et au Togo sur la liste de rapatriement volontaire. Ce taux pourrait être stimulé par des « Go and See » ainsi que les « come and tell visits ». Il est prévu de les organiser dans le courant du mois d'Avril 2016 avec le SAARA et les autorités compétentes.

**NOMBRE TOTAL DE RAPATRIES DEPUIS 1er JANVIER AU 11 MARS 2016 : 8.576 PERSONNES**

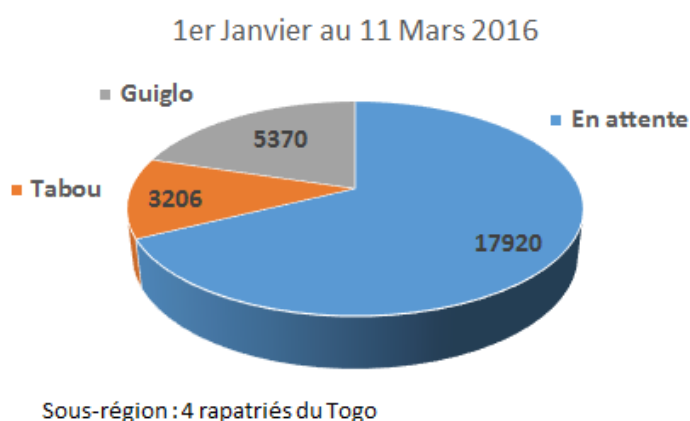



# LISTE DES PARTENAIRES INTERVENANT DANS LE PROGRAMME DE RAPATRIEMENT



## IV - ZONE DE RETOUR DES RAPATRIÉS SUR L'ÉTENDUE DU TERRITOIRE

Mise à jour : 11 Mars 2016

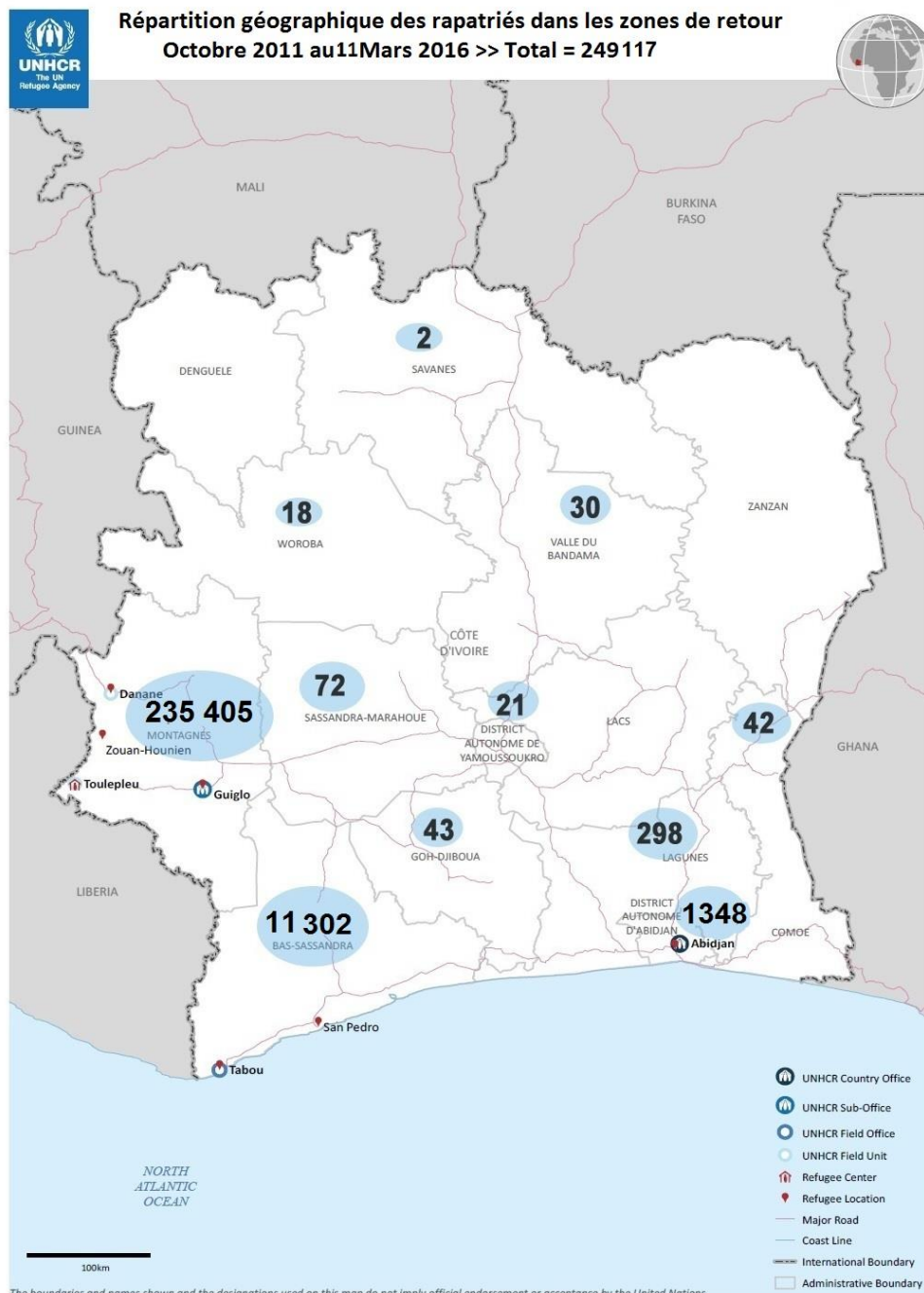

V - PROCESSUS DU RAPATRIEMENT EN COTE D'IVOIRE

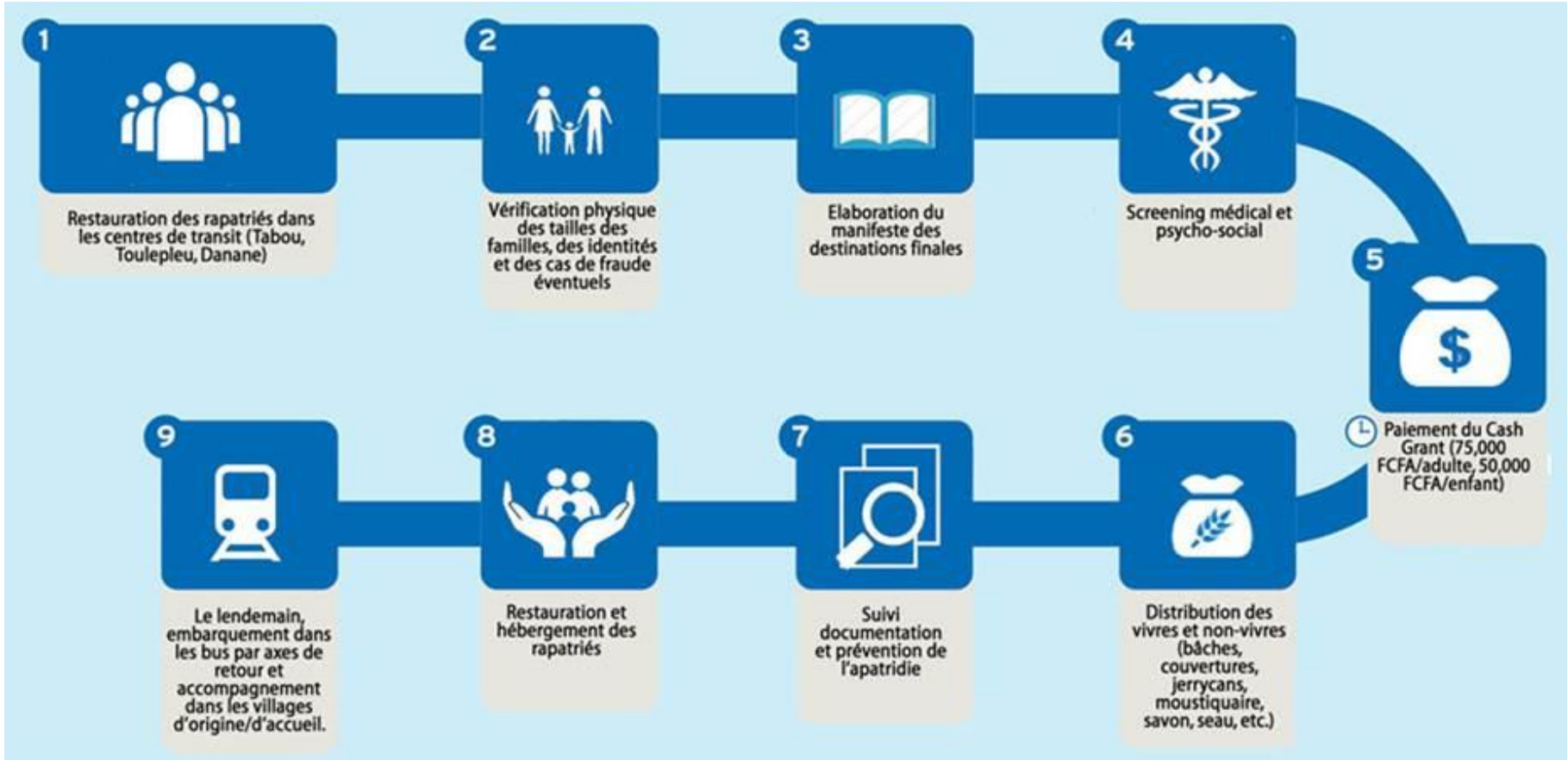

**Contacts:**  
 Ms. Aissatou Ndiaye-Dieng, Représentante Adjointe [diengndi@unhcr.org](mailto:diengndi@unhcr.org), Tel: +225 22 52 76 76, ext: 2110. Pama: 90225012110  
 Mr. Ouattara Moustapha, Assistant au Programme, [ouattarm@unhcr.org](mailto:ouattarm@unhcr.org), Tel: +225 06 23 04 50, ext: 2305. Pama: 90225012305