

CONTEXT & METODOLOGIE

Conform datelor de la 27 aprilie, peste 5.4 milioane de refugiați au ieșit din Ucraina, 441.437 au intrat în Republica Moldova, dintre care aproximativ 100.000 au rămas în țară (UNHCR). Pentru a răspunde la necesitățile lor, autoritățile Republicii Moldova au organizat 92 de centre de plasament temporar pentru refugiați. Din 27 aprilie, centrele au capacitatea de a găzdui în total de 7.508 de refugiați și în prezent sunt găzduiți 4.384 de refugiați.

Agenția Națională Asistență Socială (ANAS), cu sprijinul UNHCR, ACTED și REACH, realizează interviuri zilnice cu toate punctele focale ale Centrelor pentru a înțelege necesitățile acestor centre. Colectarea datelor a avut loc pe 27 aprilie prin interviuri telefonice. Această fișă informativă reprezintă solicitările prioritare pentru 91 de centre evaluate. Constatările ar trebui considerate orientative.

Capacitatea raportată a Centrelor

de persoane care pot fi găzduite la cele 92 de Centre: **7.508**

4.384

de persoane care sunt găzduite în prezent la Centre

3.124

de locuri disponibile în Centre

CENTRELE

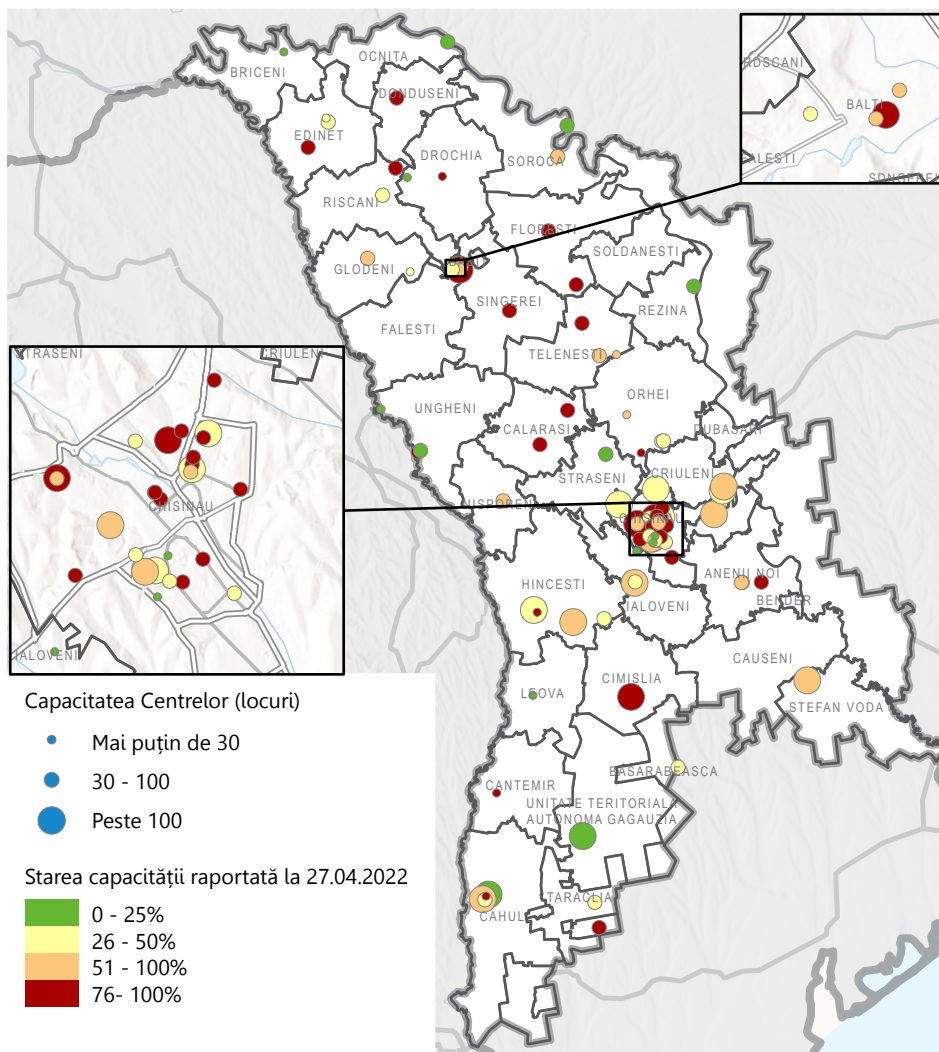

Sursa: ANAS, Registrul Centrelor de Cazare pentru Refugiați, 27.04.2022

INFORMAȚII CHEIE

% din Centrele evaluate cu următoarele grupuri vulnerabile prezente la moment

Femeile însărcinate și care alăptează	19%	■
Persoane cu dizabilități	29%	■
Persoane cu afecțiuni medicale grave	10%	■

Procentul estimat de persoane găzduite în prezent la Centrele evaluate în care sunt copii de vîrsta frageda sau persoane în vîrstă

Copii de vîrsta frageda 0-2 ani	5%
Copii între 2 și 18 ani	38%
Persoane în vîrstă (65+)	8%

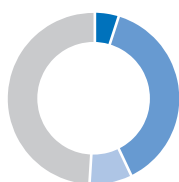

% de CPTR în funcție de capacitatea de găzduire din 92 de CPTR

50%	27%	23%
20-50 de persoane	51-100 de persoane	Mai mult de 100 de persoane

Rata de ocupare a centrului în comparație cu media de la primirea aprobării de deschidere

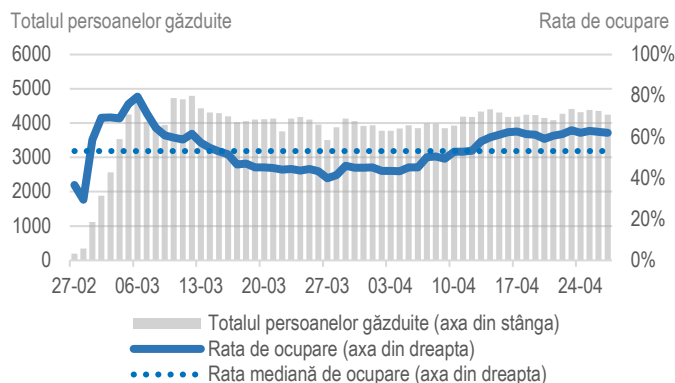

Sursa: ANAS, Registrul Centrelor de Cazare pentru Refugiați, 27.04.2022

Cele mai solicitate articole de la Centre

Mai jos este o prezentare generală a elementelor solicitate cel mai frecvent de către Centre în timpul interviurilor telefonice structurate. Trebuie remarcat faptul că, având în vedere rotația mare a refugiaților care intră și iese din Centre, articolele solicitate se bazează pe cerințele permanente pentru funcționarea normală a Centrelor. **Aceste solicitări nu înseamnă neapărat că Centrele nu au în prezent articolele solicitate. Mai degrabă, aceste solicitări se pot baza pe considerente anticipate cu privire la menținerea aprovizionării constante. Mâncărurile calde au fost distribuite de Guvern, agențiile ONU, ONG-uri și organizații locale și nu au fost raportate lipse majore de produse alimentare esențiale.**

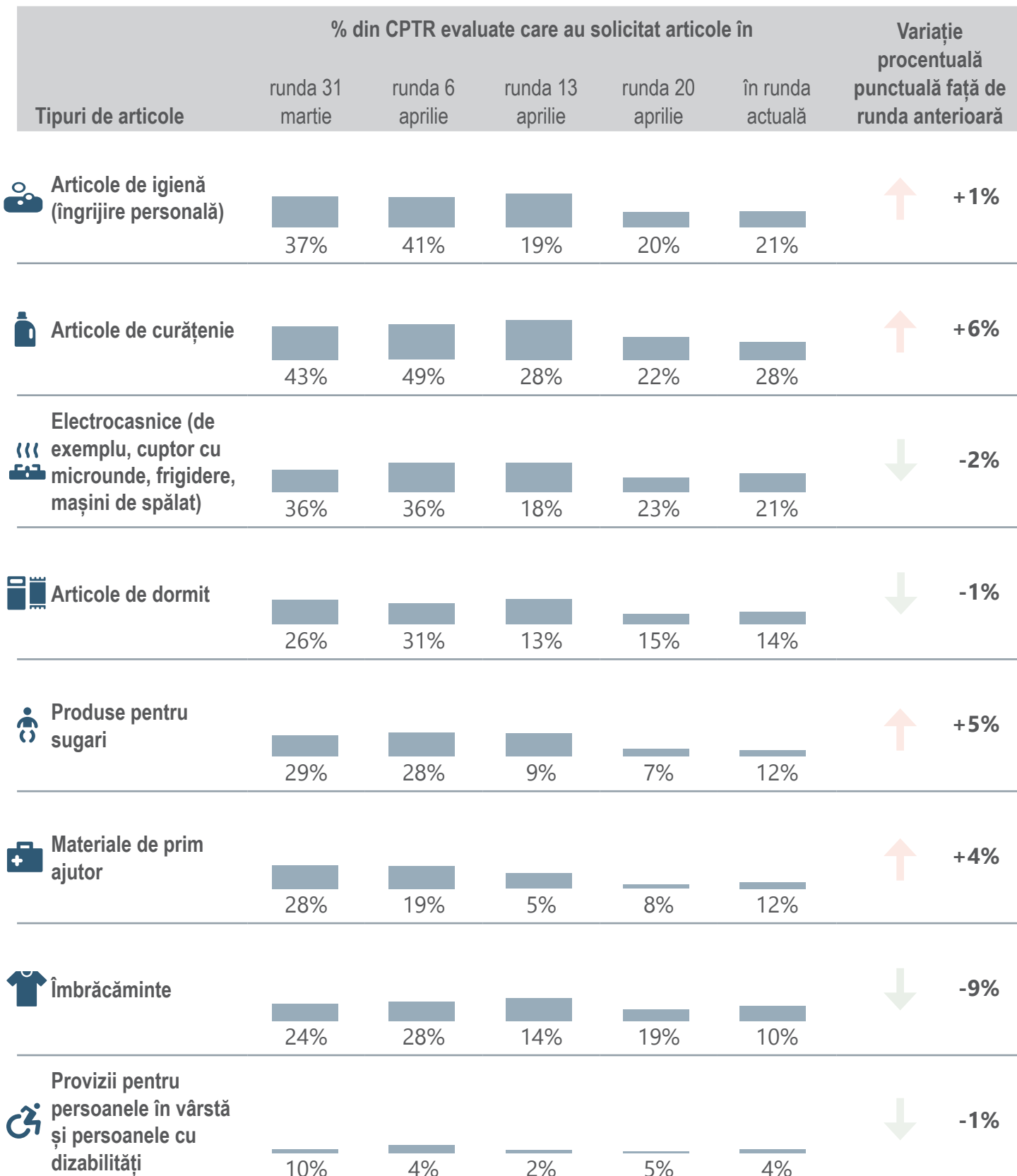

Date la nivel de infrastructură, cifre cumulate

INFORMAȚII DESPRE CLĂDIRE

% din Centrele evaluate în funcție de tipul de centru

Centre de plasament de lungă durată (>72 ore) **88%**
Centre de plasament de scurtă durată (<72 ore) **12%**



% dintre Centrele evaluate în funcție de tipul de clădire

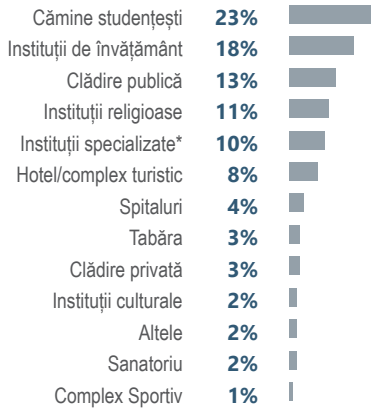

*Instituțiile specializate dispun de facilități pentru furnizarea serviciilor pentru persoane cu dizabilități sau probleme de sănătate mintală.

1% dintre centrele evaluate au raportat că trebuie să revină la regimul obișnuit de activitate, în următorul interval de timp:

Mai puțin de o lună **1%**



770 Numărul de persoane evaluate implicate în lucru cu refugiați în cadrul activității centrului (angajați, detașați, voluntari)

9 În medie pe centru.

INTERNET ȘI CONECTIVITATE

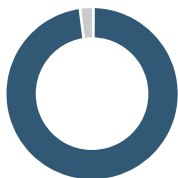

În **95%** din centrele evaluate, managerii de centru au acces la internet

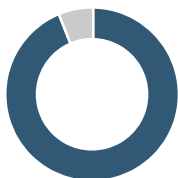

În **95%** din centrele evaluate, există acces gratuit la internet pentru persoanele găzduite

ACCESUL LA SERVICIILE EDUCAȚIONALE

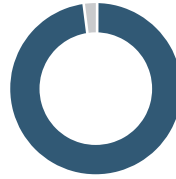

În **98%** din centrele evaluate, copiii găzduiți au acces la servicii educaționale

INFORMAȚII AGREGATE PENTRU RAION

Raionul	Nr. de centre	Capacitate	# persoane plasate	Locuri disponibile	Nivel de capacitate
Anenii Noi	3	106	79	27	73%
Balti	4	342	273	69	73%
Basarabeasca	1	60	22	38	37%
Briceni	1	25	0	25	0%
Cahul	4	416	187	229	54%
Calarasi	2	100	84	16	85%
Chisinau	29	3127	1963	1164	64%
Comrat	1	120	102	18	85%
Cimisia	2	190	49	141	51%
Criuleni	2	350	181	169	54%
Donduseni	1	70	69	1	99%
Drochia	2	40	16	24	40%
Dubasari	1	228	113	115	50%
Edinet	3	112	62	50	52%
Falesti	1	80	79	1	99%
Floresti	2	68	59	9	87%
Glodeni	2	102	66	36	58%
Hincesti	4	420	208	212	58%
Ialoveni	3	265	133	132	34%
Leova	1	25	4	21	16%
Nisporeni	1	100	68	32	68%
Ocnita	1	60	11	49	18%
Orhei	4	200	84	116	58%
Rezina	1	44	0	44	0%
Riscani	2	60	37	23	62%
Singerei	1	90	69	21	77%
Soroca	2	120	50	70	31%
Stefan Voda	1	115	73	42	63%
Straseni	2	200	73	127	26%
Taraclia	2	55	32	23	63%
Telenesti	3	118	81	37	66%
Ungheni	3	100	57	43	43%

Sursa: ANAS, Registrul Centrelor de Cazare pentru Refugiați, 27.04.2022