POLAND EMT & HEALTH SECTOR MEETING

Meeting Minutes – 13 January 2023

Meeting subject	EMT & Health Sector Coordination
Time & Location	9:00 am CEST, online. Zoom link – click here. Passcode: who2022!
Participants	1. Aleksandra Solik (FEDERA) 2. Anna Kavouras (WHO POL CO) 3. Anna Walicka (Interpreter) 4. Barbara Danieluk (City of Lublin) 5. Ewa Karolina Matałowska (Humanosh) 6. Geert Gijs (WHO EMTCC) 7. Joanna Hajduk (SC) 8. Joanna Ladomirska (MSF) 9. Kasia Skopiec (Humanosh) 10. Liza Kalenychenko (AVALON) 11. Lucia Usctegui (Project Hope) 12. Mashhour Halawani (WHO EMTCC) 13. Melanie Hyde (WHO POL CO) 14. Marek Teodorczyk (PUW Rzeszow) 15. Martyna Skrzypkowska (PCK) 16. Michal Chelstowski (Humanosh) 17. Olha Volyk (PUI) 18. Poland Med'Equali'Team 19. Rita Tomaszewska (MoH Poland) 20. Roy Sayegh (Project Hope) 21. Sien Vanlommel (EU CPT) 22. Silvia Gatscher (WHO POL CO) 23. Sophie (Med'EqualiTeam) 24. Tienna Phan (WHO EMTCC) 25. Wojciech Gasiorowski (WHO POL CO)
Chaired by	Silvia Gatscher (WHO POL CO) & Kasia Skopiec (Humanosh)
Minutes prepared by	Anna Kavouras, Silvia Gatscher (WHO POL CO)
Agenda	1. New Partner Introduction 2. EMTCC: Medevac Hub Update 3. Overview & Update on Project Hope Activities (Roy Sayegh, Regional Project Manager Project Hope) 4. Health sector updates (Silvia Gatscher, WHO) 5. Partner Updates 6. AOB
AGENDA POINTS	
Agenda Point 1	**New Partner Introduction** N/A
Agenda Point 2	**EMTCC: Medevac Hub Update** **Geert Gijs, EMTCC (WHO POL CO)** • Happy New Year to all the partners. WHO EMTCC is grateful for partners' support and cooperation.

	• During the coming weeks Tienna Phan and Mashhour Halawani will be visiting partner organizations in Opole, Rzeszow and other locations to strengthen collaboration. • The team is also working on contingency planning. • A quality assessment is ongoing and a short presentation on the process is scheduled for next week. **Tiennhan Phan, EMTCC (WHO POL CO)** • We would like to thank PCPM, Humanosh and other partner organizations for their excellent work over the holidays. Operations and medical evacuation were carried out as normal. • The hub also hosted visits from the POL and UA Ministries of Health this week. **Michał Chelstowski (Humanosh)** • 55 patients were transported over the Christmas and NY period with activities inside Ukraine as normal. • There was however a slight decrease in the number of requests over the holiday period despite an increase in the risk levels in Eastern Ukraine over the past 10 days.
Agenda Point 4	**Overview & Update on Project Hope Activities (Roy Sayegh, Regional Project Manager Project Hope)** Project Hope is a humanitarian organization with over 60 years of experience in humanitarian response. 1. <u>Activities include:</u> • Provision of health care and medical assistance • MHPSS support for adults and children 2. <u>Project Hope has 4 key partners in Poland:</u> • University Children's Hospital in Krakow • Zustricz Foundation in Krakow • PSAR (PL: Podkarpackie Stowarzyszenie dla Aktywnych Rodzin) in Rzeszow • Accessible World Foundation (PL: Fundacja Dostępny Świat) in Krakow Activities & Support for the University Children's Hospital in Krakow:

Activities & Support for Accessible World Foundation:

Activities & Support for PSAR / TUTU Center in Rzeszow:

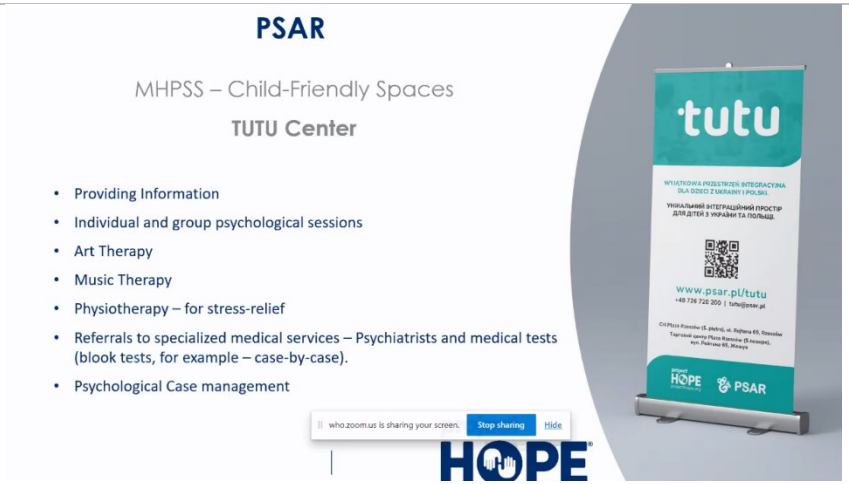

Activities & Support for Zustricz Foundation:

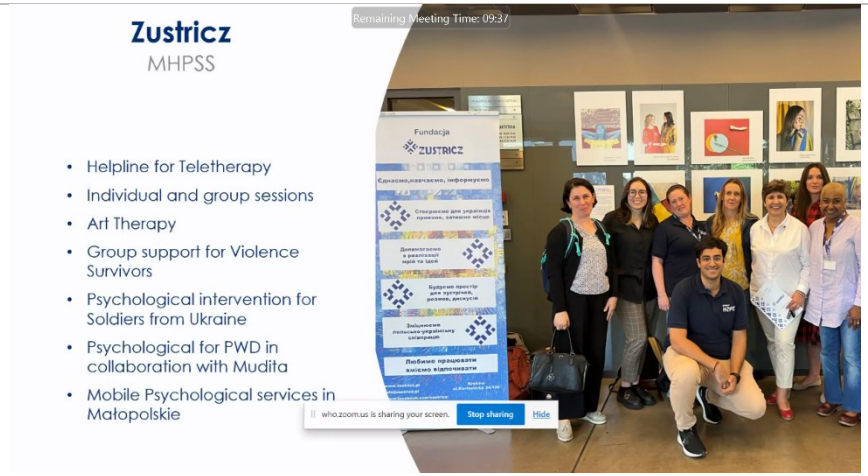

3. The Tutu center and PSAR Foundation also published books for children, ‘Porozumiemy się’ and ‘Slowo na literke I’:

- ‘Porozumiemy się’ (EN: ‘Let’s understand each other’) is aimed at pre-school kids and features a girl, who does not speak Polish. The children play a game in which everyone represents different countries. Together they learn about different cultures and languages. The book contains Ukrainian text and explanations.
- ‘Slowo na literke I’ (EN: ‘The word which starts with the letter I’): Its aim is to educate the younger generation about migration and the meaning of the word ‘immigrant’.

Q&A:

- Q. Karolina Matalowska (Humanosh): It was mentioned the Accessible World Foundation is involved in the evacuation of people with compromised mobility. Is this still a part of their activities? If yes, to which capacity are they involved?

  A. Lucia Uscátegui (Project Hope): Accessible World Foundation were relocating people with low mobility in March and April 2022. They wrapped up these operations, because there was no longer any need. They are, however, flexible and ready to start operations on request.

	• Q: Silvia Gatscher (WHO POL CO): When we spoke in November 2022, we discussed that some organizations can only provide initial MHPSS needs assessments and, if additional assistance is needed Project Hope has capacity for follow-up consultations and support. Is this still the case? A. Lucia Uscátegui (Project Hope): Remote consultations for such cases are possible and we are able to refer these patients through the network of partners. Anyone interested in the books or Project Hope's activities, please, contact Roy at rsayegh@projecthope.org or Lucia at LDaccarett@projecthope.org. The presentation is available under this link.
Agenda Point 5	**Health Sector Updates – Kasia Skopiec (Humanosh) and Silvia Gatscher (WHO POL CO)** Co-chair Coordination Mechanism, Kasia Skopiec (Humanosh): • My goal is to bring more Polish organizations into the coordination mechanism and make sure that smaller organizations are aware of the resources and opportunities within the group. • I will be supporting Silva Gatscher with country trips within the coordination mechanism. • I hope that there will be an opportunity to combine efforts and to cooperate and support each other. Meeting Updates: • We will have joined meetings with - the MHPSS subsector every 2nd Friday of the month; - the GBV subsector every 4th Friday of the month. During the combined meetings Health will do a quick introduction and the EMT/Hub update at the start and then hand over the moderation of the rest of the meeting to the respective sector leads. • In addition to the survey conducted did with UA nationals regarding their health needs, WHO, in cooperation with IPSOS, are now launching a qualitative survey with health professionals who have provided services to UA refugees over the past 3-6 months. The survey will include staff from the Polish national health service but also national/ international NGOs and NGOs which provided support to refugees. You might be contacted, and your active participation would be most appreciated. • The regional 2023 RRP 2023 is going to be published end of January / middle of February and the 2023 RRP will be launched thereafter. The launch date for both events will be shared with health partners once available.
	Partner Updates

	Nina Hobbhahn (Med'Equalil'Team) • Med'Equali'Team is wrapping up operations by the end of January 2023. It has been a great journey and pleasure to cooperate with partner organizations. • MEDICAL VOLUNTEER AVAILABLE! We would like to introduce our doctor, Galo Munoz. He is a qualified doctor from Peru and is currently validating his degree in Canada. He has been with us since the beginning of this month and, as MedEquali is wrapping up its activities, is available for other activities between 21st January and 10th February 2023. Galo is a family doctor with a broad medical interest, including MHPSS, and would be happy to join another organisation in Poland and/or Ukraine as a volunteer. Please feel free to reach out to Galo directly on galomunozm@gmail.com or via WhatsApp or Signal on +16474102519. Thank you. Olha Volyk (PUI): • PUI is no longer operating in the Blue Dots centres since the start of 2023 and concentrating its activities in the Podkarpackie region, specifically in long-term shelters. • Question regarding the health services for refugees: Refugees who went to UA for a short period (e.g., one week over the Xmas/ NY period) lost their status of temporary protection. They were able to re-instate their special protection status easily through 'Urząd', although this requires time and awareness. However, when it comes to health services, their status is reduced, and these refugees don't have access to the health services they used to get, only emergency services. NFZ was contacted but nobody knows how and why this is happening and whether it is related to an unknown system error. Where do we send inquiries regarding the issue? Rita Kamedula-Tomaszewska (MoH Poland): Thank you for the information. I will contact the colleagues and will come back with the answer next week.
AOB	N/A
Useful links	UNHCR Data Portal, Poland Health Sector [click here] Google Drive for coordination mechanism documents [click here] Active organizations needs and capacities [click here] Group chat on Signal [click here] The Government Data Poral of Poland [click here] NFZ medical facility search engine [click here] Access to Health Services, poster in UA, PL, RU, EN [click here] NGO.PL [click here]

POLSKA SPOTKANIE EMT I SEKTORA ZDROWIA

Notatka ze spotkania – 13 stycznia 2023 r

Temat spotkania	Koordynacja EMT i sektora zdrowia
Czas i lokalizacja	9:00 czasu środkowoeuropejskiego, online. Dołącz – kliknij tutaj . Hasło: who2022!
Uczestnicy	1. Aleksandra Solik (FEDERA) 2. Anna Kavouras (WHO POL CO) 3. Anna Walicka (tłumaczka) 4. Barbara Danieluk (Miasto Lublin) 5. Ewa Karolina Matałowska (Humanosh) 6. Geert Gijs (WHO EMTCC) 7. Joanna Hajduk (SC) 8. Joanna Ładomirska (MSF) 9. Kasia Skopiec (Humanosh) 10. Liza Kalenychenko (AVALON) 11. Lucia Usctegui (Projekt Nadzieja) 12. Mashhour Halawani (WHO EMTCC) 13. Melanie Hyde (WHO POL CO) 14. Marek Teodorczyk (PUW Rzeszów) 15. Martyna Skrzypkowska (PCK) 16. Michał Chełstowski (Humanosh) 17. Olha Wołyk (PUI) 18. Polska Med'Equali' 19. Rita Tomaszewska (Ministerstwo Zdrowia Polska) 20. Roy Sayegh (Projekt Nadzieja) 21. Sien Vanlommel (UE CPT) 22. Silvia Gatscher (WHO POL CO) 23. Sophie (Med'EqualiTeam) 24. Tienna Phan (WHO EMTCC) 25. Wojciech Gąsiorowski (WHO POL CO)
Pod przewodnictwem	Silvia Gatscher (WHO POL CO) i Kasia Skopiec (Humanosh)
Notatka przygotowana przez	Anna Kavouras, Silvia Gatscher (WHO POL CO)
Porządek obrad	1. Wprowadzenie nowego partnera 2. EMTCC: Aktualizacja centrum Medevac 3. Przegląd i aktualizacja działań związanych z projektem Hope (Roy Sayegh, regionalny kierownik projektu Project Hope) 4. Aktualizacje dotyczące sektora zdrowia (Silvia Gatscher , WHO) 5. Aktualizacje partnerów 6. AOB
PUNKTY PORZĄDKU	
Punkt planu 1	**Wprowadzenie nowego partnera** Nie dotyczy
Punkt planu 2	**EMTCC: Aktualizacja centrum Medevac** **Geert Gijs, EMTCC (WHO POL CO)**

	• Szczęśliwego Nowego Roku dla wszystkich partnerów. WHO EMTCC dziękuje partnerom za wsparcie i współpracę. • W nadchodzących tygodniach Tienna Phan i Mashhour Halawani odwiedzą organizacje partnerskie w Opolu, Rzeszowie i innych miejscowościach, aby wzmocnić współpracę. • Zespół pracuje również nad planowaniem na przypadek nagłych zdarzeń. • Ocena jakości dostarczanych usług jest w toku, a krótka prezentacja na temat procesu jest zaplanowana na przyszły tydzień. **Tiennhan Phan, EMTCC (WHO POL CO)** • Chcielibyśmy podziękować PCPM, Humanosh i innym organizacjom partnerskim za ich doskonałą pracę podczas wakacji. Operacje i ewakuacja medyczna odbyły się normalnie. • W tym tygodniu centrum gościło również wizyty ministerstw zdrowia POL i UA. **Michał Chełstowski (Humanosz)** • 55 pacjentów zostało przetransportowanych w okresie świąt Bożego Narodzenia i Nowego Jorku z normalną działalnością na Ukrainie. • Nastąpił jednak niewielki spadek liczby wniosków w okresie świątecznym, pomimo wzrostu poziomu ryzyka we wschodniej Ukrainie w ciągu ostatnich 10 dni.
Punkt planu 3	**Przegląd i aktualizacja działań związanych z projektem Hope (Roy Sayegh, regionalny kierownik projektu Project Hope)** Project Hope to organizacja humanitarna z ponad 60-letnim doświadczeniem w udzielaniu pomocy humanitarnej. 1. <u>Działania obejmują:</u> • Zapewnienie opieki zdrowotnej i pomocy medycznej • Wsparcie MHPSS dla dorosłych i dzieci 2. <u>Project Hope ma 4 kluczowych partnerów w Polsce:</u> • Uniwersytecki Szpital Dziecięcy w Krakowie • Zustricz w Krakowie • PSAR (Podkarpackie Stowarzyszenie dla Aktywnych Rodzin) w Rzeszowie • Fundacja Dostępny Świat w Krakowie

Działania i wsparcie Uniwersyteckiego Szpitala Dziecięcego w Krakowie:

Działania i wsparcie Fundacji Dostępny Świat:

Centrum PSAR / TUTU w Rzeszowie:

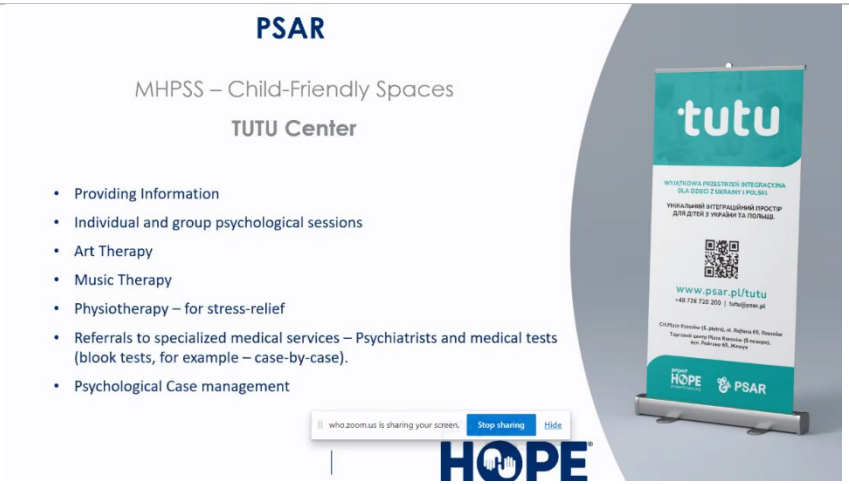

Działania i wsparcie Fundacji Zustricz :

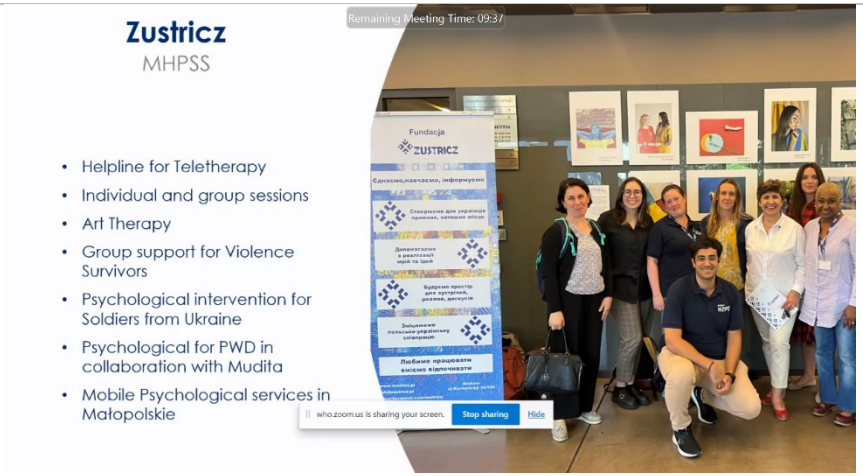

3. Centrum Tutu i Fundacja PSAR wydały także książki dla dzieci „ Porozumiemy się ' i ' Słowo nie Literake I':

- 'Porozumiemy Się' skierowana jest do dzieci w wieku przedszkolnym i przedstawia dziewczynę, która nie mówi po polsku. Dzieci grają w grę, w której każdy reprezentuje inny kraj. Wspólnie poznają różne kultury i języki. Książka zawiera ukraiński tekst i objaśnienia.
- 'Slowo nie literke I': celem jest edukacja młodszego pokolenia na temat migracji i znaczenia słowa „imigrant".

Pytania i odpowiedzi:

- P. Karolina Matalowska (Humanosh) : Wspomniano, że Fundacja Dostępny Świat jest zaangażowana w ewakuację osób o ograniczonej sprawności ruchowej. Czy to nadal jest część ich działalności? Jeśli tak, w jakim charakterze są zaangażowani?

  A. Lucia Uscátegui (Project Hope) : Fundacja Dostępny Świat relokowała osoby o ograniczonej sprawności ruchowej w marcu i kwietniu 2022 r. Zakończyła te operacje, ponieważ nie było już potrzeby. Są jednak elastyczni i gotowi do rozpoczęcia działalności na żądanie.

- Pytanie: Silvia Gatscher (WHO POL CO) : Kiedy rozmawialiśmy w listopadzie 2022 r., rozmawialiśmy o tym, że niektóre organizacje mogą jedynie zapewnić wstępną ocenę potrzeb MHPSS, a jeśli potrzebna jest dodatkowa pomoc, Project Hope ma możliwość dalszych konsultacji i wsparcia. Czy tak jest nadal?

	A. Lucia Uscátegui (Project Hope) : W takich przypadkach możliwe są zdalne konsultacje i jesteśmy w stanie skierować tych pacjentów za pośrednictwem sieci partnerów. Wszystkich zainteresowanych książkami lub działalnością Project Hope prosimy kontaktować się: Roy pod mailem rsayegh@projecthope.org lub Lucia pod mailem LDaccarett@projecthope.org. Prezentacja dostępna jest pod tym linkiem .
Punkt planu 4	**Aktualizacje sektora zdrowia – Kasia Skopiec (Humanosh) i Silvia Gatscher (WHO POL CO)** Współprzewodnicząca Mechanizmu Koordynacyjnego, Kasia Skopiec (Humanosh): • Moim celem jest włączenie większej liczby polskich organizacji do mechanizmu koordynacji i upewnienie się, że mniejsze organizacje są świadome zasobów i możliwości w ramach grupy. • Będę wspierać Silvę Gatscher w wyjazdach krajowych w ramach mechanizmu koordynacji. • Mam nadzieję, że będzie okazja do połączenia wysiłków, współpracy i wzajemnego wspierania się. Aktualizacje spotkania: • Dołączymy do spotkań z - podsektor MHPSS w każdy 2. piątek miesiąca; - podsektor GBV w każdy 4 piątek miesiąca. Podczas połączonych spotkań Health dokona krótkiego wprowadzenia i aktualizacji EMT/Hub na początku, a następnie przekaże moderację pozostałej części spotkania liderom odpowiednich sektorów. • Oprócz ankiety przeprowadzonej wśród obywateli UA w zakresie ich potrzeb zdrowotnych, WHO we współpracy z IPSOS rozpoczyna teraz badanie jakościowe wśród pracowników służby zdrowia, którzy świadczyli usługi uchodźcom UA w ciągu ostatnich 3-6 miesięcy. Ankieta obejmie pracowników polskiej służby zdrowia, ale także krajowych/międzynarodowych organizacji pozarządowych oraz organizacji pozarządowych udzielających wsparcia uchodźcom. Być może skontaktujemy się z Tobą, a Twój aktywny udział będzie bardzo mile widziany. • Regionalna RRP 2023 zostanie opublikowana pod koniec stycznia / w połowie lutego, a następnie zostanie uruchomiona RRP 2023. Data rozpoczęcia obu wydarzeń zostanie udostępniona partnerom ds. zdrowia, gdy tylko będzie dostępna.
Punkt planu 5	**Aktualizacje partnerów** Nina Hobbhahn (Med'Equalil'Team)

	• Med'Equali'Team kończy działalność do końca stycznia 2023 roku. Współpraca z organizacjami partnerskimi była wielką podróżą i przyjemnością. • WOLONTARIAT MEDYCZNY DOSTĘPNY! Przedstawiamy naszego lekarza Galo Munoza. Jest wykwalifikowanym lekarzem z Peru i obecnie potwierdza swój stopień naukowy w Kanadzie. Jest z nami od początku tego miesiąca i w związku z zakończeniem działalności MedEquali jest dostępny do innych działań w okresie od 21 stycznia do 10 lutego 2023. Galo jest lekarzem rodzinnym o szerokich zainteresowaniach medycznych, m.in. i chętnie dołączy jako wolontariusz do innej organizacji w Polsce i/lub na Ukrainie. Skontaktuj się z Galo bezpośrednio pod adresem galomunozm@gmail.com lub za pośrednictwem WhatsApp lub Signal pod numerem +16474102519. Dziękuję Ci. Olha Wołyk (PUI): • PUI od początku 2023 roku nie działa już w ośrodkach Blue Dots i koncentruje swoją działalność na Podkarpaciu , a konkretnie w schroniskach długoterminowych. • Pytanie dotyczące usług zdrowotnych dla uchodźców : Uchodźcy, którzy udali się do UA na krótki okres (np. tydzień w okresie Świąt Bożego Narodzenia/ Nowego Jorku) utracili status tymczasowej ochrony. Byli w stanie łatwo przywrócić swój specjalny status ochronny za pośrednictwem „ Urządu ”, chociaż wymaga to czasu i świadomości. Jednak jeśli chodzi o usługi zdrowotne, ich status jest obniżony, a ci uchodźcy nie mają dostępu do usług zdrowotnych, które otrzymywali wcześniej, tylko do pogotowia ratunkowego. Skontaktowano się z NFZ, ale nikt nie wie, jak i dlaczego tak się dzieje i czy ma to związek z nieznanym błędem systemowym. Gdzie kierujemy zapytania w tej sprawie? Rita Kamedula-Tomaszewska (Ministerstwo Zdrowia): Dziękuję za informację. Skontaktuję się z kolegami i wrócę z odpowiedzią w przyszłym tygodniu.
AOB	Nie dotyczy
Przydatne linki	Portal Danych UNHCR, Polska Sektor Zdrowia [kliknij tutaj] Dysk Google dla dokumentów mechanizmu koordynacji [kliknij tutaj] Potrzeby i możliwości aktywnych organizacji [kliknij tutaj] Czat grupowy w Signal [kliknij tutaj] Rządowy Portal Danych Polski [kliknij tutaj] Wyszukiwarka placówek medycznych NFZ [kliknij tutaj] Dostęp do usług zdrowotnych, plakat w UA, PL, RU, EN [kliknij tutaj] NGO.PL [kliknij tutaj]