POLAND EMT & HEALTH SECTOR MEETING

Meeting Minutes – 28 April 2023

Meeting Subject	EMT & Health Sector Coordination
Time & Location	9:00 am CEST, online. **New zoom link** – click here. Passcode: WHO2023!
Participants	1. Aleksandra Kusek (UNICEF) 2. Aleksandra Solik (FEDERA) 3. Anna Kavouras (WHO POL CO) 4. Anna Romanko (Mudita Assosiation) 5. Barbara Bałdyga 6. EUCPT MEDEVAC HUB RZESZOW 7. Ewelina Pietruczuk, PAH 8. Faris Mahmutovic (WHO POL CO) 9. Gerardo de Cosio (WHO) 10. Kasia Skopiec (Humanosh) 11. Katarzyna Zaremba (Kalejdoskop Kultur) 12. KNIAZ (UNHCR) 13. Magda Kondas (IOM) 14. Magdalena Ankiersztejn-Bartczak 15. Maksymilian Radzikowski (PCK) 16. Marta Kamińska 17. Marta Kłysz (PAH) 18. Medevac Hub 19. Mkepa 20. Olga Khan (WHO POL CO) 21. Paulina Nowicka (WHO POL CO) 22. Rai Buenaventura (UNFPA) 23. Saratu Wakawa (WHO) 24. Silvia Gatscher 25. Szymon Tomczak (PMM) 26. Tienna Phan (WHO) 27. Weronika Krzepkowska (WHO POL CO) 28. Wojciech Gąsiorowski (WHO POL CO)
Chaired by	Silvia Gatscher (WHO POL CO)
Minutes prepared by	Anna Kavouras, Silvia Gatscher (WHO POL CO)
Agenda	1. New partner introduction 2. EMTCC: Medevac hub update 3. Project of mobile assistants and support for Ukrainian citizens with disabilities and their families (Anna Romanko, Mudita Assosiation) 4. GBV Guidelines Launch event in Poland (Saratu Musa Wakawa, WHO Poland CO) 5. Health partner & health coordination updates 6. AOB
AGENDA POINTS	
Agenda Point 1	**New Partner Introduction** N/A
Agenda Point 2	**EMTCC: Medevac Hub Update** • The Jasionka Medevac Hub keeps operating in 24/7 • 498 patients and 193 accompanying family members were evacuated

	• Medevac is entering a new phase and is halfway through the transition period. One of the objectives in to shift into national capacity. **Q&A** Q1. Anna Romanki, Stowarzyszenie Mudita. Does the transport of patients also take place in the other direction, to Ukraine? Is it possible to repatriate people with disabilities (for example, people who are bedridden)? A1. Tienna Phan, WHO: There is an official referral pathway through the Ministry of Health of Poland. To get more information, please see the MoH webpage or contact pelnomocnikUA@mz.gov.pl / phanti@who.int For more information on medical evacuation, contact phanti@who.int or eu-medevac@eucpt.eu
Agenda point 3	**Project of mobile assistants and support for Ukrainian citizens with disabilities and their families (Anna Romanko, Stowarzyszenie Mudita)** Overview. • Mudita has been supporting refugees with disabilities and their families since February 2022. Type of support available: - helpline - reception points

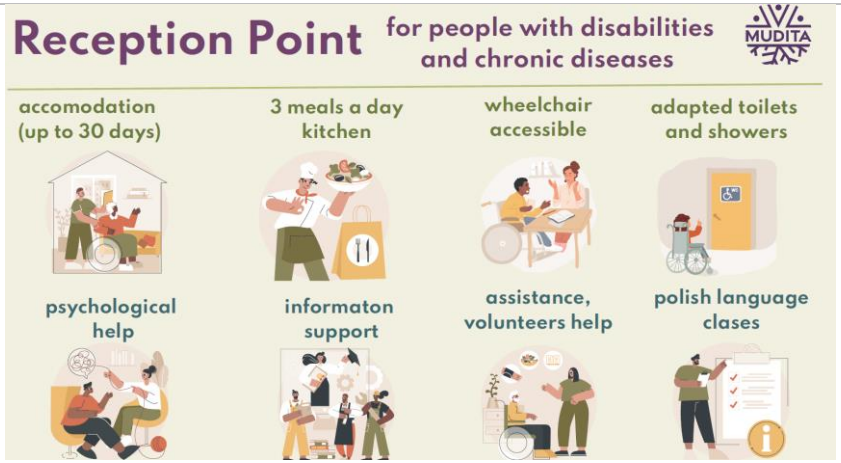

- integration support point

- psychological support
- mobile assistants
- respite care

Respite Care Assistants

Warsaw **Cracow** **Poznan**

- **Assistance in caring for a child or an adult with a disability**

  We connect families with assistants who volunteer on a regular basis to spend time with a child or adult with a disability and help in care. Thanks to the presence of an assistant, other family members can rest, take care of themselves or do what they need

- **Respite event for parents of all families**

contact: asysta.ua@stowarzyszeniemudita.pl

- Mudita cooperates with or Ukrainian organizations working with people with disabilities on various projects.
- The organization issued an introductory guide (PL:"Powitalnik") for families, who have a newborn with disabilities. Click here to download the Polish version of the guide. The is being translated into the Ukrainian language.
- Main questions through the Infoline: access to rehabilitation and health services, financial aid, how to apply for the certificate of disability.
- Mudita organizes free medical appointments for refugees:

for Ukraine
для України

Medical Care

- **We organize free-of-cost medical visits to specialist doctors for people with disabilities from Ukraine.**
- Mobile Aassistants accompany during visits to doctors and translate from Polish to Ukrainian and vice versa

118 free medical visits in 2023!

- Certificate of disability:
  - Some refugees with disabilities didn't use to have a certificate in Ukraine because of stigma or other barriers. They opt for a disability certificate application in Poland.
  - If the disability commission requires a psychological test, it becomes a serious barrier in obtaining a disability certificate due to the language barrier and cultural differences.
  - There are known cases of scamming: a private business would help in applying for the disability certificate, but demand payment.

<u>The mobile assistant project.</u>

There are two Mobile Assistants for people with disabilities from Ukraine. The Assistants support beneficiaries in Polish offices and during visits to doctors, help as translators and cultural assistants:

- As a result of the project implementation, refugees received support in the following:
  - Disability certificate application
  - Translation during medical and rehabilitation appointments
  - Assistance in completing official documents for legalization in Poland
- Before March 31, there were 152 support cases in Warsaw and 101 support cases in Cracow

<u>Mudita's needs:</u>

- Funding for the Mobile Assistants project continuation
- Funding for Medical Care continuation
- Funding for the integration point project continuation

Q&A:

<u>Q1. Ewelina Pietruczuk, Polish Humanitarian Action</u>

How long does it take to apply and acquire the disability certificate?

	A1. Anna Romanko, Mudita Association The timeframes are very different and depend on each case. The full presentation is uploaded to the UNHCR data portal. For more information, contact: kontakt@stowarzyszeniemudita.pl, anna.romanko@stowarzyszeniemudita.pl
Agenda Point 4	**GBV Guidelines Launch event in Poland (Saratu Musa Wakawa, WHO Poland CO)** WHO is cordially inviting you to join us for the Launch of the guidelines in the Polish language for Strengthening Health Systems to Respond to Sexual and Intimate Partner Violence and Sexual Abuse To register for the event, click here. The flyer is attached to the meeting minutes event. For more information, contact kavourasa@who.int or musasa@who.int.
Agenda Point 5	**Coordination Mechanism Update (Silvia Gatscher, Anna Kavouras, WHO Poland, CO)** • New link for the next meetings: Topic: Coordination meeting Time: Friday, May 12, 09:00 (Warsaw time) https://who.zoom.us/j/96514619550 Meeting ID: 965 1461 9550

	Passcode: WHO2023! • Calendar invites will be sent to the partners shortly.
AOB	N/A
Useful links	UNHCR Data Portal, Poland Health Sector [click here] Google Drive for coordination mechanism documents [click here] Group chat on Signal [click here] The Government Data Portal of Poland [click here] NFZ medical facility search engine [click here] Access to Health Services, poster in UA, PL, RU, EN [click here] NGO.PL [click here]

POLSKA SPOTKANIE EMT I SEKTORA ZDROWIA

Protokół z posiedzenia – 28 kwietnia 2023 r.

Temat spotkania	Koordynacja EMT i sektora zdrowia
Czas i lokalizacja	9:00 czasu środkowoeuropejskiego, online. **Nowy link do zoomu** – kliknij tutaj . Kod dostępu: WHO2023!
Uczestnicy	1. Aleksandra Kusek (UNICEF) 2. Aleksandra Solik (FEDERA) 3. Anny Kavouras (WHO POL CO) 4. Anna Romanko (Stowarzyszenie Mudita) 5. Barbara Bałdyga 6. EUCPT MEDEVAC HUB RZESZÓW 7. Ewelina Pietruczuk (PAH) 8. Faris Mahmutovic (WHO POL CO) 9. Gerarda de Cosio (WHO) 10. Kasia Skopiec (Humanosh) 11. Katarzyna Zaremba (Kalejdoskop Kultur) 12. KNIAZ (UNHCR) 13. Magda Kondas (IOM) 14. Magdalena Ankiersztejn-Bartczak 15. Maksymilian Radzikowski (PCK) 16. Marta Kamińska 17. Marta Kłysz (PAH) 18. Hub Medevac 19. Mkepa 20. Olga Khan (WHO POL CO) 21. Paulina Nowicka (WHO POL CO) 22. Rai Buenaventura (UNFPA) 23. Saratu Wakawa (WHO) 24. Sylwia Gatscher 25. Szymon Tomczak (PMM) 26. Tienna Phan (WHO) 27. Weronika Krzepkowska (WHO POL CO) 28. Wojciech Gąsiorowski (WHO POL CO)
Pod przewodnictwem	Silvia Gatscher (WHO POL CO)
Protokół przygotowany przez	Anna Kavouras, Silvia Gatscher (WHO POL CO)
Plan spotkania	1. Przedstawienie nowego partnera 2. EMTCC: aktualności Medevac 3. Projekt mobilnych asystentów i wsparcia dla niepełnosprawnych obywateli Ukrainy i ich rodzin (Anna Romanko, Stowarzyszenie Mudita) 4. Aktualności w sektorze GBV 5. Aktualności w mechanizmie koordynacji 6. Inne sprawy
PUNKTY AGENDY	
Punkt 1	**Wprowadzenie nowego partnera** Nie dotyczy
Punkt 2	**EMTCC: Aktualizacja centrum Medevac** • Hub Jasionka Medevac działa 24 godziny na dobę, 7 dni w tygodniu • Ewakuowano 498 pacjentów i 193 towarzyszących im członków rodzin

	• Medevac wkracza w nową fazę i jest w połowie okresu przejściowego. Jednym z celów jest przekazanie procesów Medevac pod kontrolę organizacji lokalnych. **Pytania i odpowiedzi** Q1. Anna Romanko, Stowarzyszenie Mudita: Czy transport pacjentów odbywa się również w drugą stronę, na Ukrainę? Czy możliwa jest repatriacja osób z niepełnosprawnościami. A1. Tienna Phan, WHO: Istnieje oficjalna ścieżka skierowań przez Ministerstwo Zdrowia RP. Więcej informacji na stronie MZ lub pod adresem pelnomocnikUA@mz.gov.pl / phanti@who.int Aby uzyskać więcej informacji na temat ewakuacji medycznej, skontaktuj się z phanti@who.int lub eu-medevac@eucpt.eu
Punkt 3	**Projekt mobilnych asystentek i wsparcia dla obywateli Ukrainy z niepełnosprawnościami i ich rodzin (Anna Romanko, Stowarzyszenie Mudita)** Informacje ogólne: • Mudita od lutego 2022 roku wspiera uchodźców z niepełnosprawnościami i ich rodziny. Dostępne rodzaje wsparcia: - linia pomocy - punkty odbioru

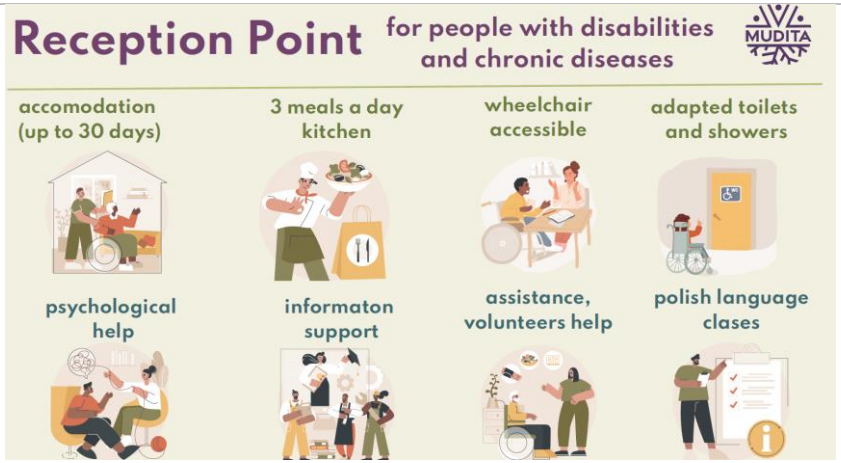

- punkt wsparcia i integracji

- wsparcie psychologiczne
- asystentki mobilne
- opieka tymczasowa

- Mudita współpracuje z ukraińskimi organizacjami pracującymi z osobami z niepełnosprawnościami przy różnych projektach.
- Organizacja wydała przewodnik wprowadzający („Powitalnik”) dla rodzin, w których rodzi się dziecko z niepełnosprawnością. Kliknij tutaj, aby pobrać polską wersję przewodnika. Trwa tłumaczenie na język ukraiński.
- Główne pytania za pośrednictwem Infolinii: dostęp do świadczeń rehabilitacyjnych i zdrowotnych, pomoc finansowa, jak ubiegać się o orzeczenie o niepełnosprawności.
- Mudita organizuje bezpłatne wizyty lekarskie dla uchodźców:

- Kwestje dotyczące orzeczenia o stopniu niepełnosprawności:
  - Niektórzy uchodźcy z niepełnosprawnością nie mieli na Ukrainie wyrobionego orzeczenia ze względu na stygmatyzację lub inne bariery. Decydują się na złożenie wniosku o orzeczenie o stopniu niepełnosprawności dopiero w Polsce.
  - Jeżeli komisja ds. orzekania o stopniu niepełnosprawności wymaga przeprowadzenia testu psychologicznego, staje się to poważną barierą w uzyskaniu orzeczenia o stopniu niepełnosprawności ze względu na barierę językową i różnice kulturowe.
  - Znane są przypadki oszustwa: prywatna firma pomaga w ubieganiu się o orzeczenie o stopniu niepełnosprawności, ale żąda zapłaty, uprzednio nie informując o niej.

Projekt Mobilnych Asystentek.

Zatrudnione są dwie Mobilne Asystentki dla osób z niepełnosprawnościami z Ukrainy. Asystentki wspierają beneficjentów w polskich urzędach i podczas wizyt u lekarzy, pomagają jako tłumaczki i asystentki kulturowe:

- W wyniku realizacji projektu uchodźcy otrzymali wsparcie w zakresie:
  - Wniosku o stopniu niepełnosprawności
  - Tłumaczenia podczas wizyt lekarskich i rehabilitacyjnych
  - Pomocy w wypełnianiu urzędowych dokumentów dotyczących legalizacji pobytu w Polsce
- Do 31 marca w Warszawie odbyły się 152 interwencje asystentek, a w Krakowie 101.

Potrzeby Stowarzyszenia Mudita:

- Dofinansowanie kontynuowania projektu Mobilni Asystenci
- Dofinansowanie kontynuowania projektu Opieki Medycznej
- Dofinansowanie kontynuowania projektu punktu integracyjnego

	Pytania i odpowiedzi: Q1. Ewelina Pietruczuk, Polska Akcja Humanitarna Jak długo trwa złożenie wniosku i uzyskanie orzeczenia o stopniu niepełnosprawności? A1. Anna Romanko, Stowarzyszenie Mudita Ramy czasowe są bardzo różne i zależą od każdego przypadku. Pełna prezentacja jest przesyłana do portalu danych UNHCR . Więcej informacji pod adresem: kontakt@stowarzyszeniemudita.pl , anna.romanko@stowarzyszeniemudita.pl
Punkt 4	**Wydarzenie inaugurujące wytyczne GBV w Polsce (Saratu Musa Wakawa, WHO Poland CO)** WHO serdecznie zaprasza na oficjalną prezentację polskiej wersji wytycznych dotyczących wzmocnienia zdolności systemu ochrony zdrowia do reagowania w przypadkach przemocy seksualnej, przemocy w relacjach intymnych i wykorzystywania seksualnego. **WHO serdecznie zaprasza na oficjalną prezentację polskiej wersji wytycznych dotyczących wzmocnienia zdolności systemu ochrony zdrowia do reagowania w przypadkach przemocy seksualnej, przemocy w relacjach intymnych i wykorzystywania seksualnego.** **Miejsce: Uniwersytet Warszawski** **23 maja 2023 r. w godzinach: 10:30 – 14:00** **Miejsce: Uniwersytet Zielonogórski** **25 maja 2023 r. w godzinach: 10:30 – 14:00** 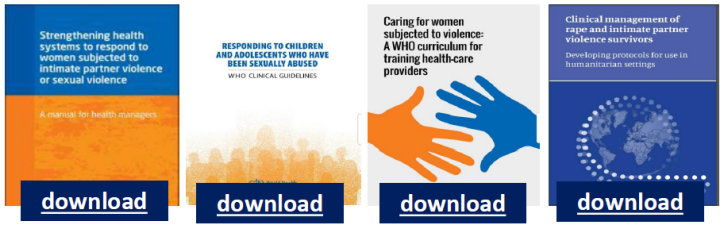 **Język: polski i angielski** **Kontakt** eurowhopol@who.int **Rejestracja na wydarzenia WHO:** Tutaj Aby zarejestrować się na wydarzenie, kliknij tutaj . Ulotka jest dołączona do protokołu spotkania. Aby uzyskać więcej informacji, napisz na adres kavourasa@who.int lub musasa@who.int .

Punkt 5	**Aktualizacja mechanizmu koordynacji (Silvia Gatscher, Anna Kavouras, WHO Polska, CO)** • Nowy link do kolejnych spotkań: Temat: Spotkanie koordynacyjne Czas: piątek, 12 maja, 09:00 (czasu warszawskiego) https://who.zoom.us/j/96514619550 Identyfikator spotkania: 965 1461 9550 Kod dostępu: WHO2023! • Zaproszenia z kalendarza zostaną wkrótce wysłane do partnerów.
Inne sprawy	Nie dotyczy
Przydatne linki	Portal Danych UNHCR, Polska Sektor Zdrowia [kliknij tutaj] Dysk Google dla dokumentów mechanizmu koordynacji [kliknij tutaj] Czat grupowy w Signal [kliknij tutaj] Portal Danych Rządowych RP [kliknij tutaj] Wyszukiwarka placówek medycznych NFZ [kliknij tutaj] Dostęp do usług zdrowotnych, plakat w UA, PL, RU, EN [kliknij tutaj] NGO.PL [kliknij tutaj]