Monitoreo de Movimientos Mixtos
Honduras

Agosto 2023

Destacados del mes

Con **65,526** personas, el Instituto Nacional de Migración de Honduras registró el mayor número de personas refugiadas y migrantes en tránsito por el país en un sólo mes, lo que supone un aumento de **34%** en comparación con el mes anterior.

El número de personas venezolanas, cubanas y haitianas en movimientos mixtos **se triplicó** de junio a agosto. Más del **54%** del total de personas en movimientos mixtos en agosto fueron **venezolanas.**

Al menos **43%** de las personas en movimientos mixtos entrevistadas por ACNUR y sus socios reportó tener **necesidades de protección internacional debido** a que tuvieron que huir de su país de origen por violencia o persecución.

Las principales necesidades reportadas por las personas refugiadas y migrantes en tránsito son **alimentos, asistencia legal, asistencia médica, agua, ropa y calzado, albergue e información** sobre los servicios de protección y vías legales existentes.

ACNUR/Danielle Álvarez

Datos oficiales

Total de Entradas Irregulares 2022:

188,858

Total de Entradas Irregulares Ene - Ago 2023:

249,972

Total de nacionalidades que entraron a Honduras irregularmente en 2023:

114

Entradas Irregulares Ene - Ago 2023:

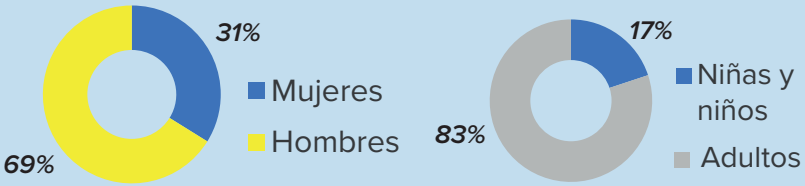

Entradas irregulares mensuales por nacionalidad en 2023:

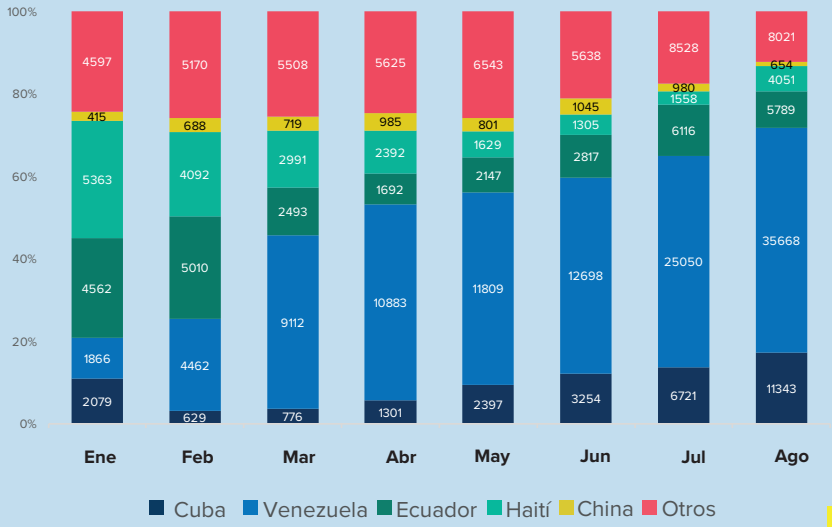

Fuente: Instituto Nacional de Migración

Entradas irregulares Ene 2022 – Ago 2023:

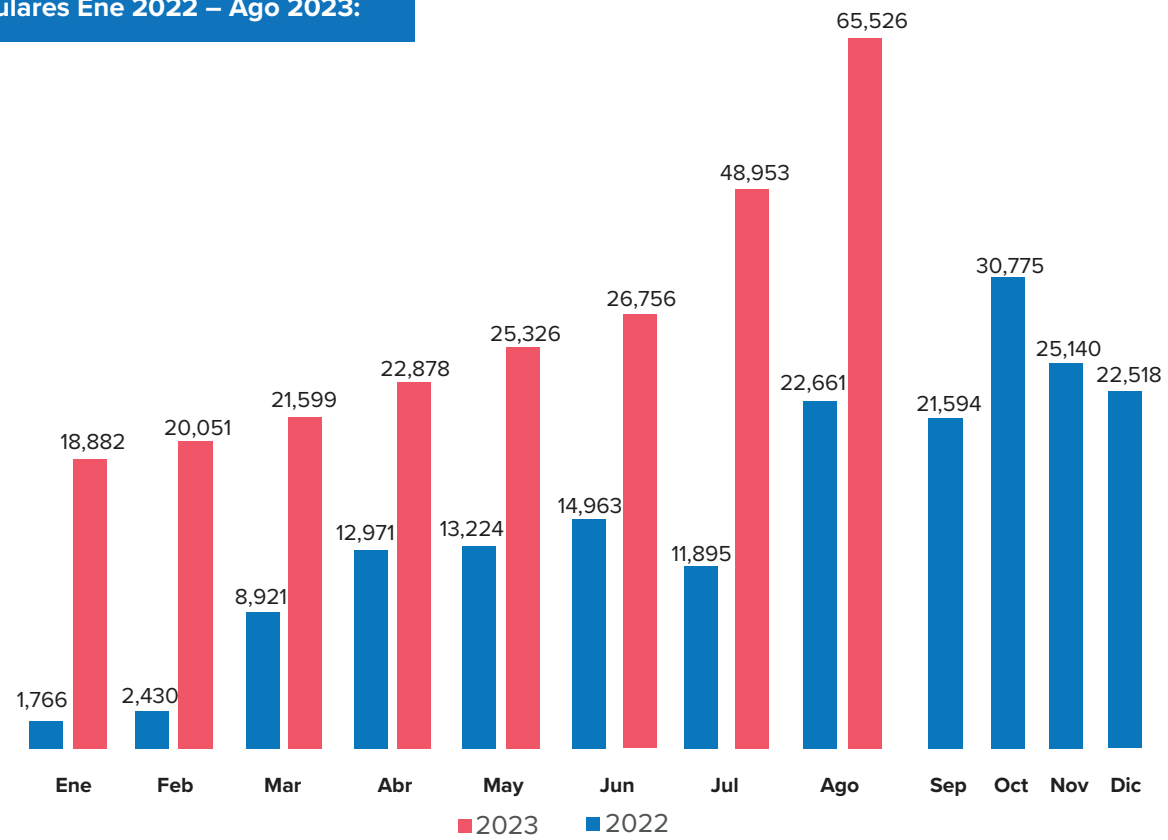

Registro diario del INM de personas ingresando irregularmente a Honduras en agosto 2023:

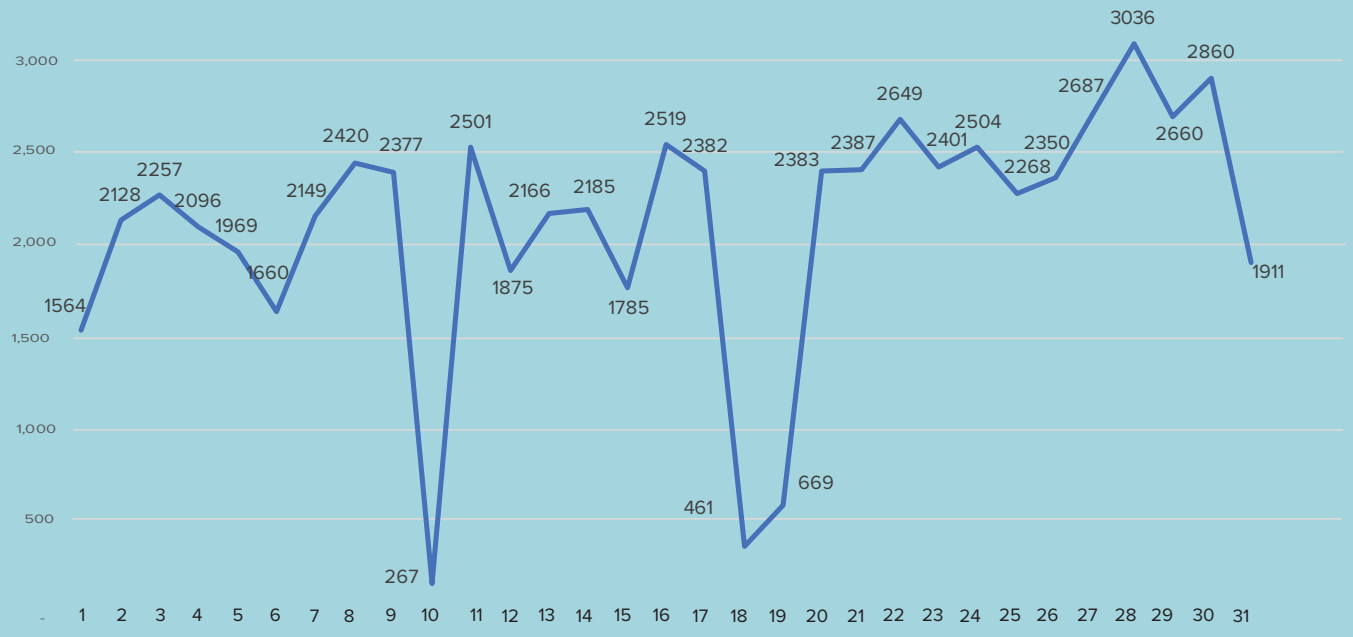

Los ingresos irregulares de personas en movimientos mixtos ocurren a través de puntos no controlados a lo largo de la frontera sureste de Honduras, principalmente a través de Danlí, Trojes y Choluteca. Una vez que las personas realizan el registro biométrico, el Instituto Nacional de Migración (INM) les otorga un permiso de cinco días para transitar por el país, según la amnistía aprobada en 2022 y renovada en junio de 2023 hasta el 1 de enero de 2024. El INM anteriormente no trabajaba los fines de semana, pero a partir de junio de 2023 ampliaron su horario de trabajo para incluir el fin de semana, resultando en un mayor número de registros, sin embargo, los flujos de personas también siguen aumentando y por ello el aumento de registros en agosto. ***Es probable que el número de personas en movimientos mixtos que transiten por Honduras sea mayor que el reflejado en este informe, ya que no todos los que ingresan irregularmente al país se registran ante el INM.***

Fuente: Instituto Nacional de Migración

ACNUR/Danielle Álvarez

Llegadas irregulares mensuales entre enero y agosto de 2023 por región de origen
(incluyendo Venezuela)

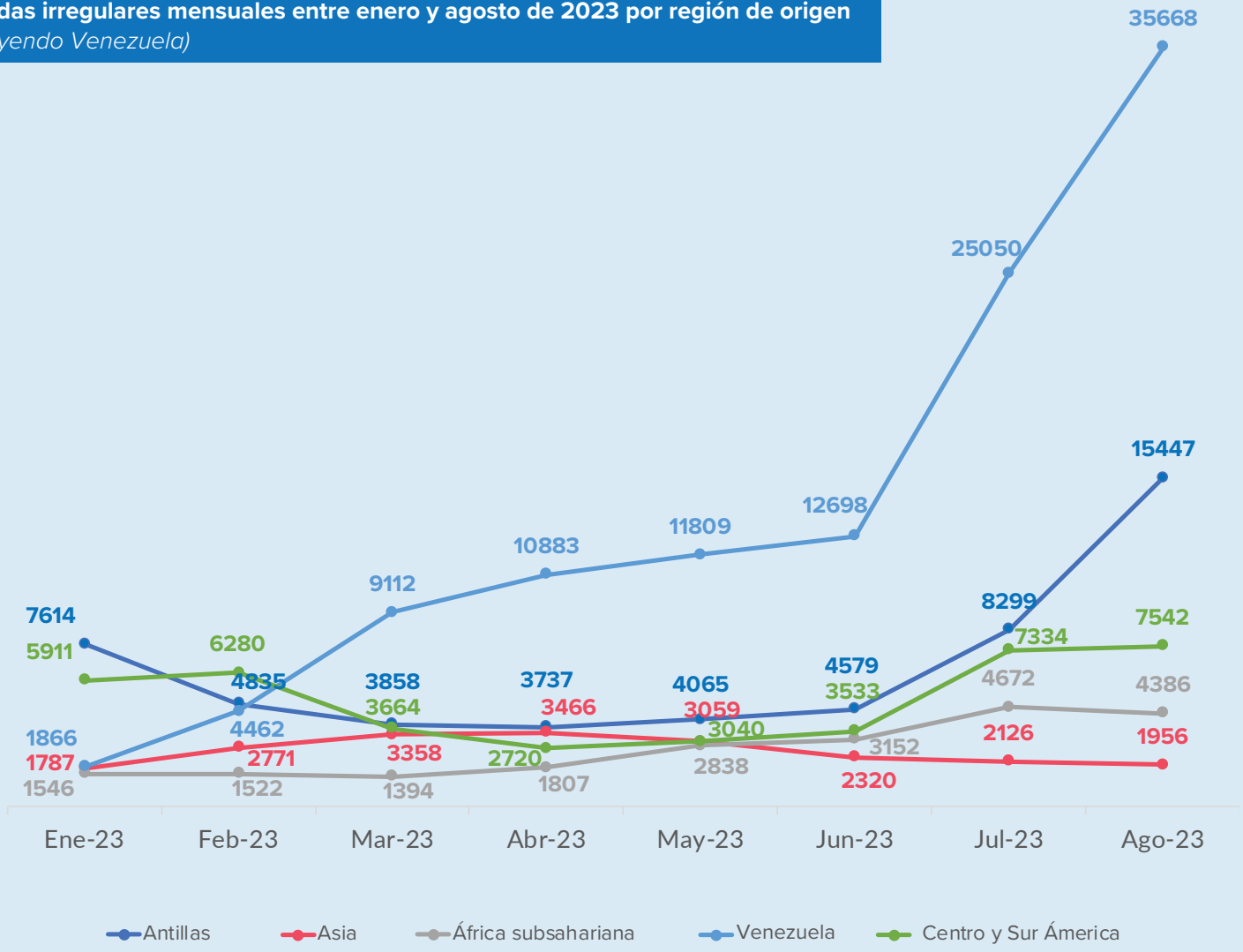

Resultados de Monitoreo de Protección en Movimientos Mixtos

ACNUR, la Agencia de la ONU para los Refugiados, recopila mensualmente información sobre el ***perfil, vulnerabilidades y necesidades de protección*** *de las personas refugiadas y migrantes que entran en Honduras por la frontera con Nicaragua y transitan por el país hacia la frontera con Guatemala. La información se recopila a través de entrevistas individuales realizadas en los principales puntos críticos de Honduras, centrándose en las fronteras de entrada y salida. Los resultados preliminares presentados aquí son sólo indicativos y no deben interpretarse como representativos de la población total de personas refugiadas y migrantes que forman parte de los movimientos mixtos.*

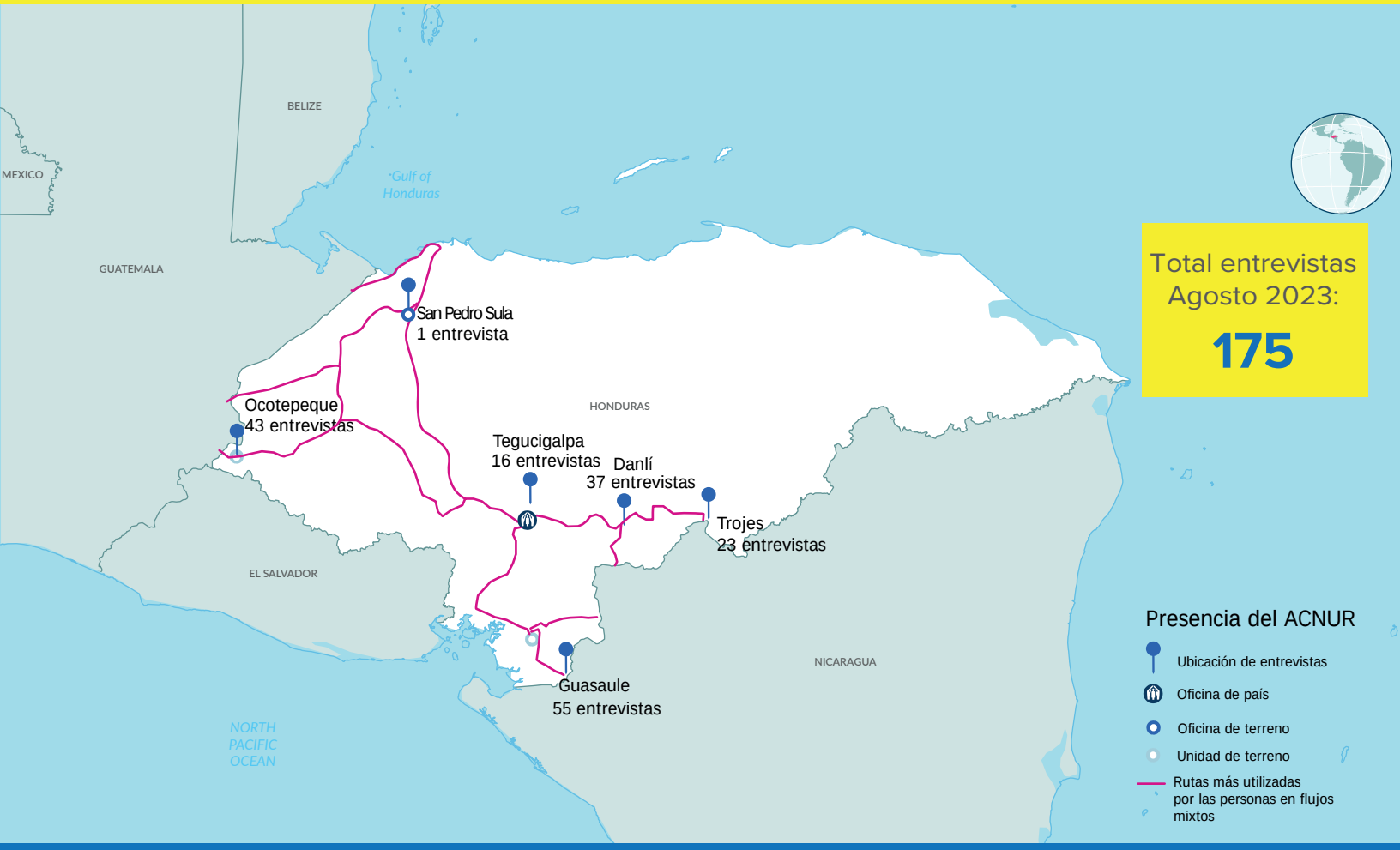

Datos de población entrevistada

Individuos entrevistados por sexo

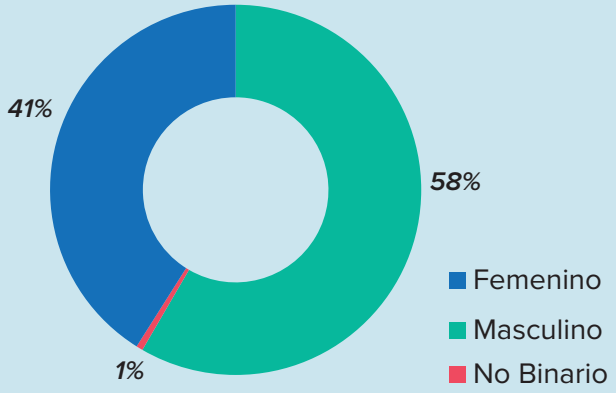

Promedio de edad: 31 años

UNHCR ACNUR
La Agencia de la ONU para los Refugiados

Rango de edad de las personas entrevistadas

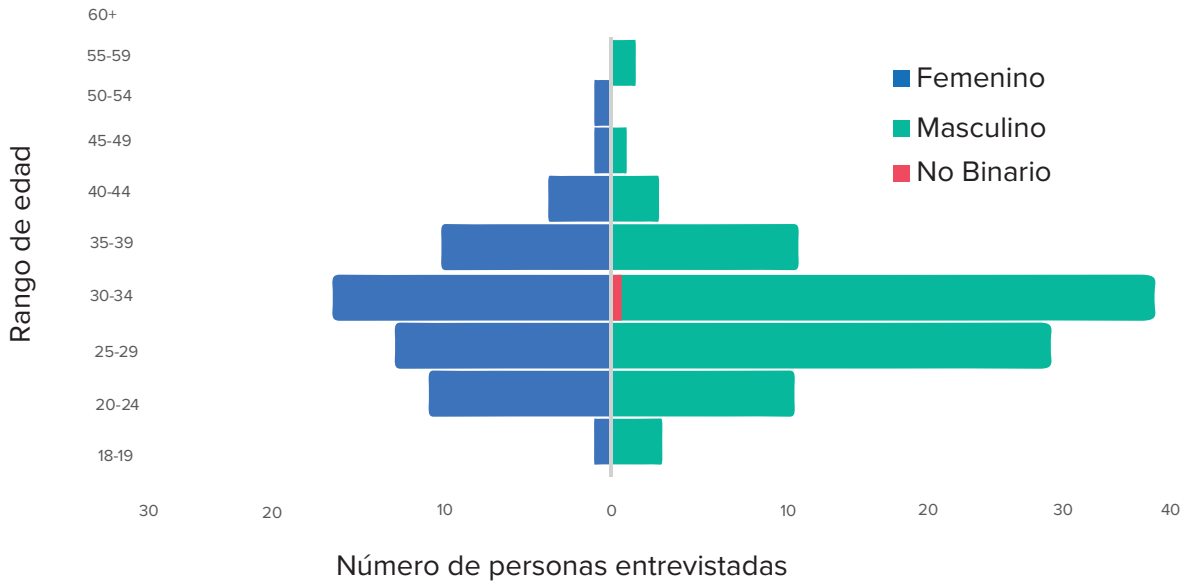

Nacionalidad

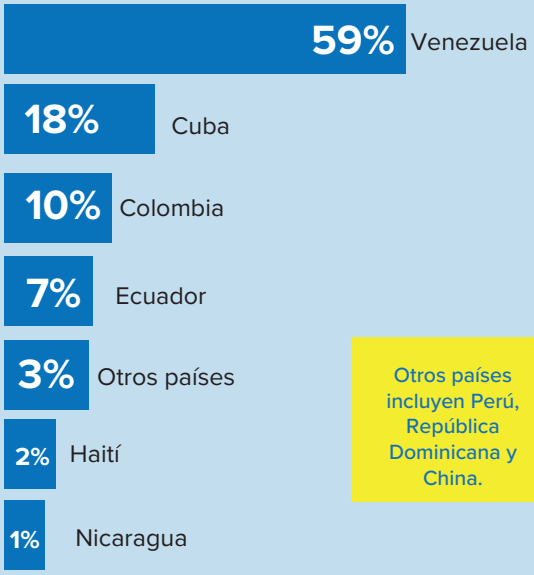

Otros países incluyen Perú, República Dominicana y China.

Documentos que lleva consigo

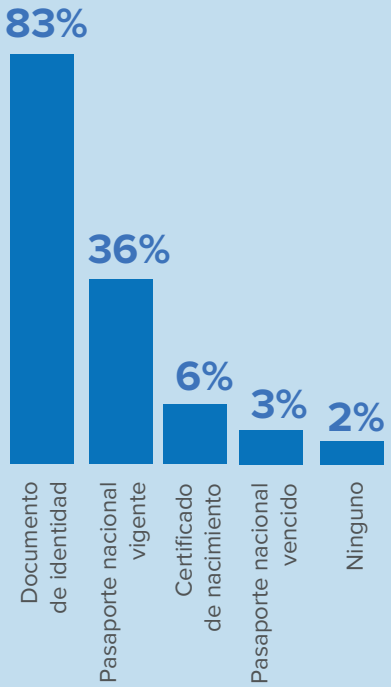

País de residencia durante el último año

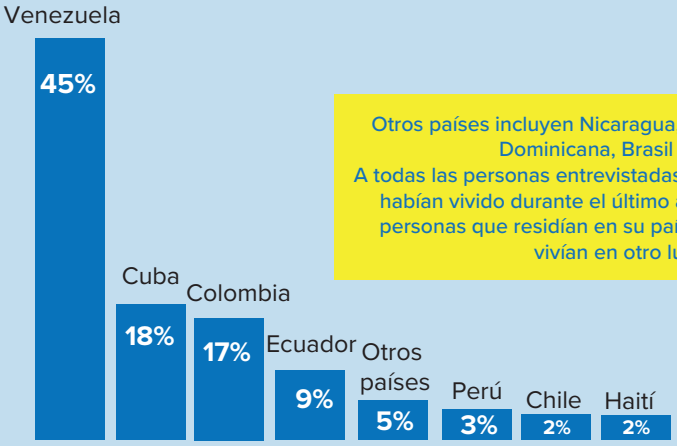

Otros países incluyen Nicaragua, Honduras, República Dominicana, Brasil y China.
A todas las personas entrevistadas se les preguntó dónde habían vivido durante el último año, para incluir a las personas que residían en su país de origen y las que vivían en otro lugar.

16% de las personas entrevistadas no vivían en su país de origen y residían principalmente en Colombia (50%), Chile (14%), Perú (11%), Ecuador (11%), Brasil (7%), República Dominicana (4%) y Honduras (3%).

Motivos para abandonar el país de origen

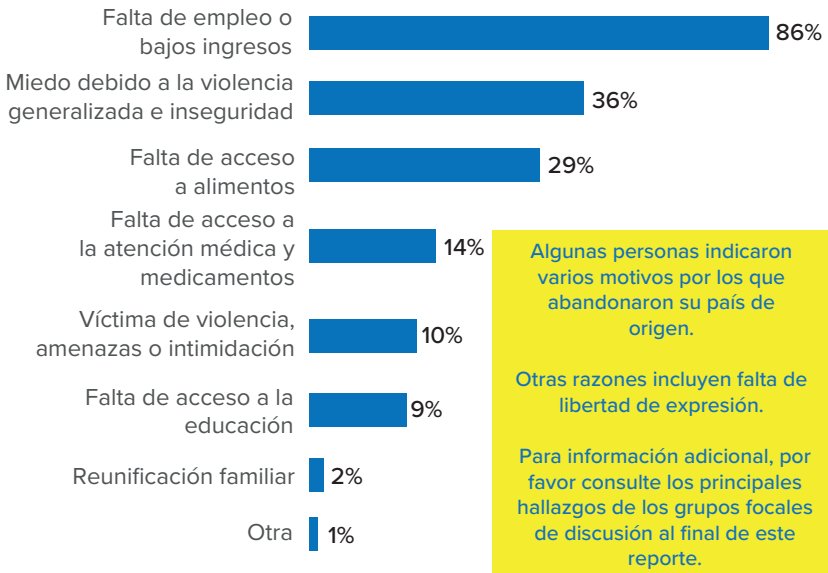

Algunas personas indicaron varios motivos por los que abandonaron su país de origen.

Otras razones incluyen falta de libertad de expresión.

Para información adicional, por favor consulte los principales hallazgos de los grupos focales de discusión al final de este reporte.

Motivos para abandonar el país de residencia

(sólo incluye a quienes estuvieron viviendo fuera de su país de origen durante el último año)

Algunas personas indicaron varios motivos por los que abandonaron su país de residencia.

Otras razones incluyen reunificación familiar y buscar mejores condiciones de vida.

Para información adicional, por favor consulte los principales hallazgos de los grupos focales de discusión al final de este reporte.

ACNUR/Danielle Álvarez

85%

de los entrevistados abandonó su país de residencia/origen

hace menos de cuatro semanas

100%

manifestó su intención de permanecer en Honduras

por menos de un mes

(por lo general, menos de una semana) para poder continuar su viaje hasta su destino final.
(Ver los resultados en las páginas 10-13)

97%

de las personas entrevistadas indicaron **Estados Unidos como destino final previsto.**
El 3% restante indicó otros países como destino final, incluyendo Canadá y México.

¿Sufrió algún tipo de maltrato o abuso durante el viaje?

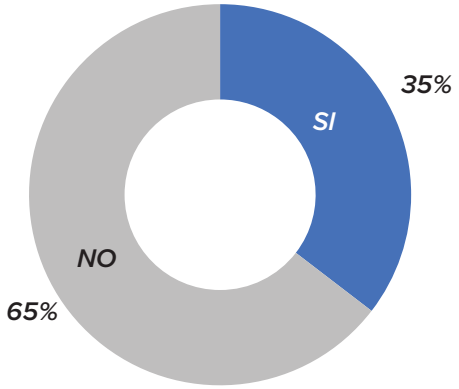

De las personas que respondieron "sí", el 79% declaró haber sido víctimas de robo y el 44% de estafa durante su viaje. Además, el 24% declaró haber sido víctima de amenaza física o intimidación. Algunas personas indicaron varios maltratos.

¿Experimentó algún maltrato u otras formas de abuso en la frontera o dentro de Honduras?

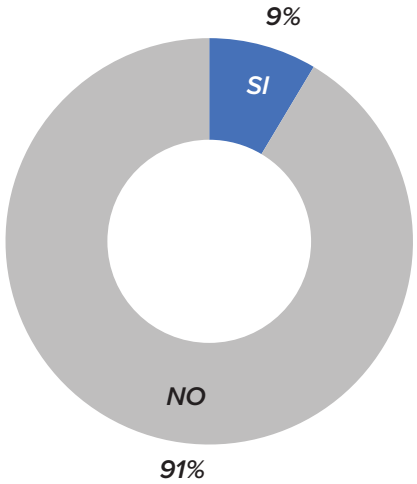

En Honduras, de las personas que respondieron "sí", el 53% declaró haber sido víctimas de robo y el 53% de estafa durante su viaje. Además, el 27% declaró haber sido víctima de amenaza física o intimidación. Algunas personas indicaron varios maltratos. Esas formas de abuso ocurrieron tanto en la frontera sur como norte.

Consideraciones de Protección

El 2% de las personas entrevistadas reportaron viajar con una sobreviviente de violencia en su grupo (sexual, física o psicológica).

Al menos el 5% de las personas entrevistadas reportaron viajar con una mujer embarazada y/o en lactancia.

Alrededor del 1% de las personas entrevistadas reportaron tener en su grupo un padre/madre soltera viajando con niños. Además, el 1% de las personas entrevistadas reportaron tener en su grupo niñas/os no acompañadas/os.

Alrededor del 1% de las personas entrevistadas informaron de que viajaban con alguien con una enfermedad crítica o crónica.

Alrededor del 5% de las personas entrevistadas reportaron viajar con una persona con discapacidad física (3%) y visual (2%).

Principales necesidades

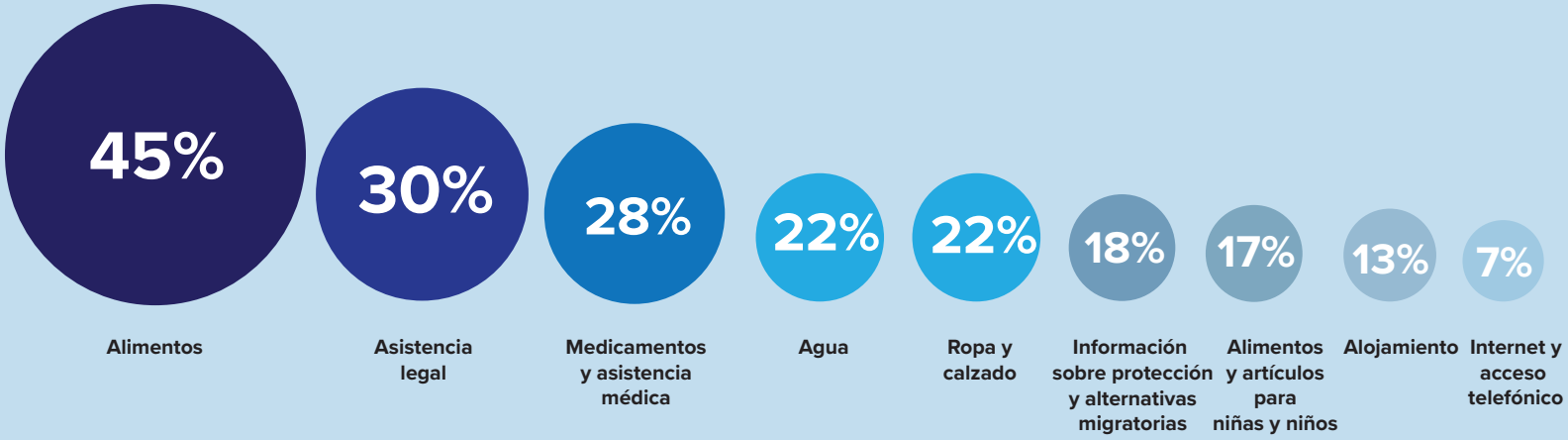

¿Anteriormente, ha solicitado asilo?

100%

de las personas entrevistadas indicó que

NO ha solicitado asilo anteriormente.

¿Usted conoce el Programa de Parole del gobierno de Estados Unidos?

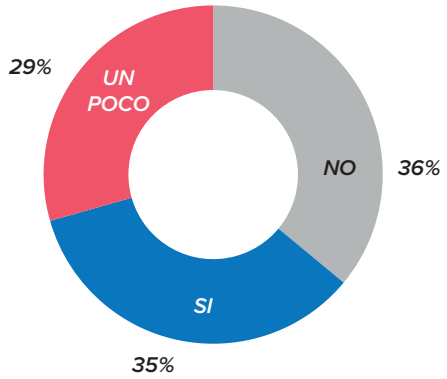

Esta pregunta solo se aplicó para los ciudadanos de Venezuela, Nicaragua, Haití y Cuba porque el programa de parole solo aplica para estas nacionalidades.

¿Ha recibido información sobre la oportunidad de solicitar asilo en Honduras?

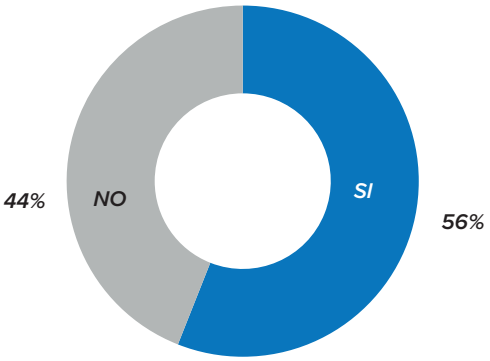

¿Usted sabe cómo funciona la aplicación de CBP One del gobierno de Estados Unidos?

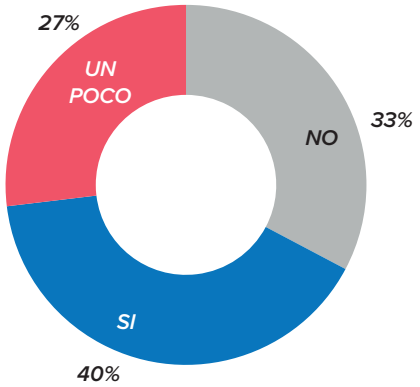

¿Qué medios de comunicación usa para informarse durante el viaje?

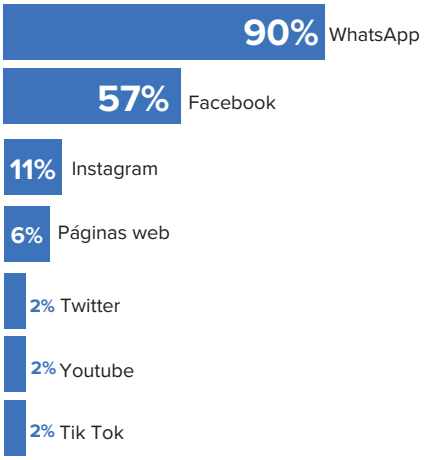

¿Cuántas comidas ha consumido usted ayer?

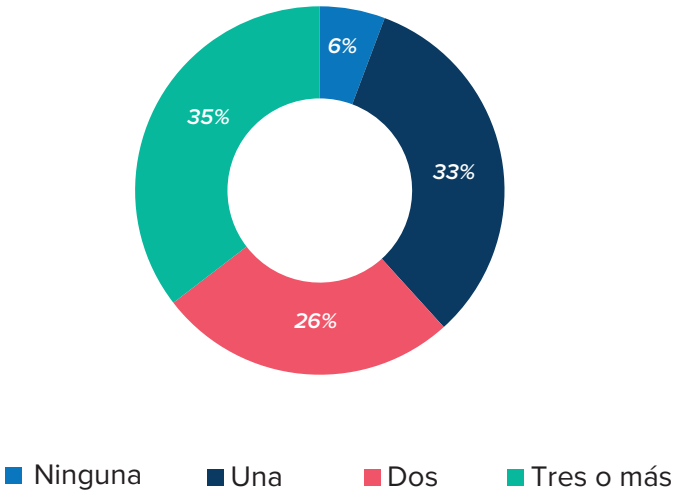

ACNUR/Danielle Álvarez

Principales hallazgos en grupos focales

El ACNUR aplica regularmente una encuesta llamada “High Frequency Survey” (HFS) a personas en movimientos mixtos que transitan por Honduras. Los principales resultados de la última aplicación de la encuesta en agosto de 2023 se pueden encontrar en la sección anterior.

Para complementar la información proporcionada en las entrevistas individuales, el ACNUR organiza grupos focales con personas en flujos mixtos para obtener más información sobre sus perfiles y necesidades, así como sobre los riesgos que enfrentan. Así, entre el 8 y el 10 de agosto de 2023, se llevaron a cabo tres grupos focales (dos en Choluteca y uno en Tegucigalpa) con personas principalmente originarias de Venezuela y algunas de Colombia. Uno de los grupos focales se realizó con mujeres y otros dos con hombres. Los hallazgos principales se describen a continuación:

Motivo de salida del país de origen

La mayor parte de las personas participantes expresó que la razón para iniciar su viaje estuvo motivada por la actual existencia de una crisis generalizada en Venezuela. Varias personas indicaron que no pudieron encontrar empleo o acceder a ciertos derechos sociales en su país debido a su opinión política. Por otra parte, las personas que decidieron emprender, a través de un negocio propio, sufrieron extorsión por parte de diferentes actores, situación que provocó el cierre de sus negocios y, por ende, la pérdida de su fuente principal de ingresos con la consecuente imposibilidad de continuar residiendo en sus países.

Cabe resaltar que, en el grupo focal realizado solo con mujeres, todas las participantes expresaron tener necesidades de protección internacional, ya que los motivos que las obligaron a huir de sus países de origen fueron principalmente: extorsión, amenazas y persecución.

A través de uno de los testimonios brindados durante estos grupos focales, un participante ilustró la persecución que sufría en su país de origen, explicando que uno de sus familiares laboraba para la policía y fue amenazado de muerte en conjunto con su familia por haber manifestado su intención de retirarse de ese empleo.

Al ser consultados sobre el país donde residían las personas en el último año, casi la mitad de los participantes indicó haber vivido ya fuera de su país de origen, principalmente en Colombia, Chile y Perú, antes de iniciar su viaje hacia el norte del continente. Entre las razones principales que motivaron la salida de sus últimos países de residencia, fueron señaladas especialmente la falta de acceso a documentación y a empleo, así como la discriminación.

La ruta

Todas las personas participantes indicaron que la ruta que tomaron desde que iniciaron el viaje se efectúo por vía terrestre cruzando la selva del Darién, atravesando al menos cinco países. Asimismo, la mayoría indicó que viaja acompañado por al menos un miembro de su familia. Solamente una pequeña parte mencionó viajar sola o en compañía de amigos.

Los precios de los transportes utilizados oscilan y dependen de las rutas tomadas. Sin embargo, las y los participantes indicaron que efectuaron un gasto de al menos 500 USD por persona para poder llegar a Honduras desde su país de origen o última residencia. La mayoría manifestó que han usado principalmente transporte público para movilizarse. Una minoría indicó además haber viajado solicitando transporte a vehículos particulares durante la ruta.

Incidentes sufridos durante el viaje

La mayoría de las personas expresaron haber sufrido incidentes tales como robo o intento de robo antes de llegar a Honduras. La mayoría de estos abusos tuvieron lugar en la selva del Darién. Así, el cruce del Darién fue descrito por varias personas como una experiencia traumática debido a los niveles de violencia sufridos a su paso por el mismo, encontrando incluso a personas fallecidas en esta ruta. Participantes también indicaron específicamente que, durante su tránsito por Nicaragua, fueron víctimas de extorsiones en diferentes partes del país.

Una vez en Honduras, varios participantes indicaron que se han sentido más seguros y sin la necesidad de esconderse considerando por ello al país como un lugar adecuado para descansar y recuperarse.

Acceso a alimentos y servicios básicos

En relación con el acceso a alimentos y agua durante la ruta, la mayoría indicó que el desafío principal fue disponer de mínimos recursos económicos para poder acceder a los mismos. Varias personas comentaron que han tenido que beber agua proveniente de ríos u otros caudales durante el viaje sin conocer la procedencia o la calidad de esta, así como tuvieron que racionar el consumo de alimentos. Sólo una minoría refirió no haber tenido problemas para acceder a alimentos.

Al mismo tiempo, la mayoría de las personas participantes resaltó la solidaridad de la población local, así como de organizaciones humanitarias tanto en Honduras como en otros países por los que han transitado. Ese apoyo se materializó mediante la entrega de agua, víveres, alojamiento, así como otros tipos de ayuda humanitaria.

Principales necesidades

Todos los participantes señalaron que sus necesidades principales estaban vinculadas con la falta de recursos económicos y de alojamiento. Algunas personas también manifestaron la necesidad de asistencia médica.

La mayoría de las personas indicó además que les gustaría recibir más información sobre el funcionamiento del Programa Parole Humanitario y la aplicación “CBP One” del Gobierno de los Estados Unidos. Así, uno de los participantes comentó que ha aplicado al Programa Parole Humanitario y se encuentra esperando en Honduras desde hace varios meses para ser admitido al Programa y poder viajar a los Estados Unidos.

Una pequeña parte de las personas expresó también la necesidad de obtener más información sobre las políticas migratorias de México y Guatemala.

Destino final

La mayoría de las y los participantes indicó que su país de destino final era los Estados Unidos, sólo una pequeña parte mencionó otros países como Canadá.

Asimismo, la mayoría indicó que realizarían nuevamente el viaje, si fueran deportados, debido a que las condiciones que les obligaron a salir de sus países de origen no han cambiado.

ACNUR/Danielle Alvarez

Principales hallazgos en entrevistas a informantes claves

En el marco de la aplicación de la herramienta HFS, adicionalmente a las entrevistas individuales con personas en movimientos mixtos y los grupos focales, el ACNUR entrevistó a siete miembros de la sociedad civil y actores locales ubicados en los departamentos de Choluteca, El Paraíso, Francisco Morazán y Valle, obteniendo los resultados principales que se detallan a continuación:

1 Perfiles de las personas en flujos mixtos

Los informantes claves indicaron que las nacionalidades de las personas en movimientos mixtos son principalmente venezolanas, ecuatorianas, haitianas y cubanas. Además, reportaron, en menor número, el tránsito de personas originarias de países asiáticos y africanos. La mayoría son hombres con una edad promedia entre los 25 y 35 años. Al mismo tiempo se ha identificado también un número significativo de mujeres con niños, incluyendo mujeres en estado de gestación con necesidad de atención médica para seguimiento y control prenatal.

Según las entrevistas con informantes claves, la mayoría de las personas en movimientos mixtos habla español y, las personas que no hablan este idioma utilizan traductores en línea a través de celulares para poder comunicarse con los actores y las comunidades locales.

2 La ruta

Los flujos mixtos actualmente ingresan a Honduras principalmente por las fronteras de Las Manos y Trojes con Nicaragua y salen hacia Guatemala por la frontera de Agua Caliente.

Con respecto a los costos del transporte, los informantes claves señalan que para cruzar Honduras desde la frontera con Nicaragua hasta la frontera con Guatemala oscila entre 40-50 USD por persona.

3 Riesgos y desafíos de protección

Los informantes claves expresaron que, las personas en movimientos mixtos normalmente indican que sufren la mayoría de los incidentes (tales como abusos o robos) antes de llegar a Honduras. Las personas que no hablan español suelen ser más frecuentemente víctimas de abusos o estafas.

En cuanto a incidentes en territorio hondureño, varios informantes claves indicaron que, debido a la amnistía introducida por el Estado de Honduras que exime el cobro de la sanción administrativa por ingreso irregular, los riesgos de protección se han minimizado para las personas en movimientos mixtos. Sin embargo, han escuchado ocasionalmente sobre robos y cobros excesivos (especialmente para transporte y alimentos). Además, se reportó que las personas en tránsito generalmente desconocen cuales son los mecanismos de denuncia existentes para reportar violaciones a sus derechos humanos.

4 Acceso a alimentos y servicios básicos, estrategias de enfrentamiento

Los informantes claves indicaron que las personas en movimientos mixtos normalmente tienen grandes dificultades en el acceso a alimentos, agua y servicios básicos. En algunos casos, les han manifestado que han tenido que reducir sus tiempos de comida, practicar la mendicidad en la vía pública o buscar alimentos en los basureros como medidas de afrontamiento ante estas carencias.

5 Necesidades principales

Dentro de las necesidades más urgentes reportadas se encuentran: alojamiento; atención médica; acceso a medicamentos; alimentación; información sobre los derechos de las personas en movimientos mixtos en Honduras y en otros países, así como sobre los servicios humanitarios disponibles.

UNHCR
ACNUR
La Agencia de la ONU
para los Refugiados

Para obtener información actualizada sobre la situación de los movimientos mixtos en el paso del Darién que repercute a los flujos en Honduras, haga clic aquí.

ACNUR Honduras

Fuente de datos:
ACNUR Monitoreo de Protección, implementado entre el 7 al 15 de agosto de 2023.

Para más información:
Sara Naama, Oficial Asociada del Manejo de la Información
Correo electrónico: naama@unhcr.org