UNHCR
ACNUR
La Agencia de la ONU para los Refugiados

Ecuador

Informe operacional

N.4 | Septiembre 2023

Fue gracias a su familia que Kassandra se convirtió en una distinguida violinista en su país. Su padre fue su primer maestro y aprendió mucho de él.
Foto: ACNUR/Omar Ganchala

En cifras

Población

75.803 Cifra histórica de personas reconocidas como refugiadas por Ecuador[1]

95% de la vecina Colombia

62.217 personas refugiadas con casos activos en proGres[1]

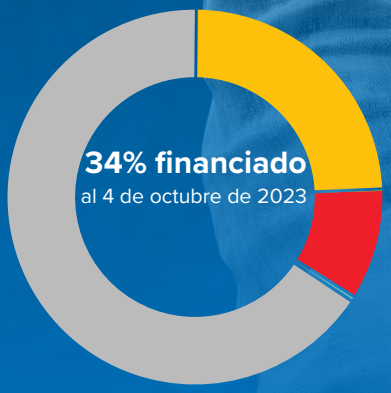

76M requeridos en 2023

- Contribuciones restringidas
- Contribuciones específicas
- Contribuciones flexibles
- Contribuciones no restringidas
- Déficit (estimación)

Para más información sobre la financiación, visite reporting.unhcr.org/ecuador

Nuestra respuesta en 2023

136,880 personas refugiadas y otras desplazadas apoyadas a finales de septiembre de 2023

48,928 personas recibieron orientación y asistencia legal

17,597 personas asistidas con efectivo para necesidades básicas y protección

10,565 personas apoyadas con albergue colectivo de emergencia

537 personas que cuentan con certificación técnica o de habilidades

661 personas vinculadas con oportunidades de empleo

14,150 personas que cuentan con apoyo psicosocial

27,191 personas recibieron kits de higiene

2,407 personas sobrevivientes de violencia basada en género apoyadas

1 Cifra histórica registrada por el gobierno hasta finales de agosto de 2023. ACNUR registra casos de refugiados activos en ProGres. Cifras hasta finales de agosto de 2023.

Contexto operacional

El proceso de regularización continúa en Ecuador, y las personas siguen solicitando su visa a pesar de varios problemas técnicos en los trámites en línea. ACNUR y otras agencias y programas de Naciones Unidas continúan apoyando el proceso (consulte la página 3 para más detalles).

Según los resultados del Censo Nacional realizado en 2022, hay 16,9 millones de ecuatorianos, cifra inferior a los 18 millones que estimó el instituto de estadística. Según el instituto, esto podría estar relacionado con la menor natalidad, las muertes provocadas por la pandemia y la salida de ecuatorianos hacia el norte. El censo también reveló que alrededor de 425.000 extranjeros viven en Ecuador, lo que representa el 2,5% de la población total. Este número incluye solo a las personas que han afirmado su intención de permanecer en el país por 6 meses o más.

Los movimientos de población hacia y a través de Ecuador continúan, con una tendencia creciente de personas que se unen a movimientos mixtos, principalmente en buses. Si bien la mayoría de las personas que se desplazan hacia y a través de Ecuador siguen siendo venezolanas, ACNUR y sus socios notan una tendencia creciente en personas de Colombia, Haití y países de Asia que transitan o se quedan en el país, así como también de ecuatorianos que se dirigen al norte.

El Gobierno elevó la alerta de El Niño de amarillo a naranja, pasando de la prevención a la preparación. ACNUR, como parte del Equipo Humanitario de País, está ayudando a elaborar un plan de contingencia y respuesta en colaboración con las autoridades locales y nacionales, al mismo tiempo que comparte información con los refugiados y su comunidad de acogida sobre cómo mantenerse seguros.

Vea: ***Desplazamiento forzado a Ecuador, informe de tendencias nacionales***

Ecuador sigue estando al centro de múltiples y simultáneos desplazamientos humanos, cuya movilidad hacia el sur y norte del continente sigue siendo compleja. Además de ser un país de destino y hogar del cuarto mayor número de personas refugiadas y migrantes de Venezuela, también es el país de tránsito de personas de otros continentes. Esto se suma a los miles de ecuatorianos que se salen cada vez más del país, en gran parte debido al deterioro general de la situación socioeconómica de Ecuador. Lea el informe aquí.

Principales poblaciones forzadas a huir acogidas por Ecuador

Personas venezolanas

Los venezolanos siguen liderando el número de llegadas a Ecuador. En septiembre de 2023 ingresaron a Ecuador 31.297 personas, con un promedio de ingreso diario de 1.043 venezolanos. Esto representa una disminución del 10% en comparación con el mismo período de 2022. Un número similar salió del país durante el periodo de reporte.

474.945 personas refugiadas y migrantes venezolanas en Ecuador[2]

- **45%** entre 26 y 35 años (estimación)[3]
- **25%** con educación superior (estimación)[4]

Principales necesidades

- **82%** acceso a alimentación[3]
- **67%** acceso a vivienda o albergue[3]
- **57%** acceso a medios de vida o empleo[3]

Vea: ***Incluso con mejoras significativas en el acceso a derechos de refugiados y migrantes en Ecuador, enfrentan importantes barreras para su integración***

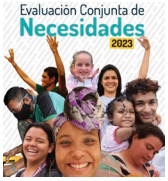

El Grupo de Trabajo sobre Refugiados y Migrantes (GTRM), codirigido por ACNUR y la OIM, lanzó la Evaluación Conjunta de Necesidades (JNA) en Ecuador. El informe, basado en 2.541 encuestas, concluyó que 1 de cada 4 personas en movilidad humana encuestadas en Ecuador tiene un título de educación superior, mientras que el 80 por ciento de la población en edad de trabajar es económicamente activa -el 76 por ciento de los cuales tiene algún tipo de empleo. Lee más.

Personas colombianas

4,057 personas colombianas han solicitado asilo en lo que va del 2023, 547 de las cuales lo hicieron en septiembre. De ellas, el 72% eran familias con niños y niñas. Esto representa un incremento del 18% en comparación con el mismo periodo en 2022.

3,510 personas colombianas fueron registradas con necesidades de protección en 2023[2]

- **2,825** registradas entre marzo y agosto

Necesidades principales de personas colombianas en Ecuador

- **81%** acceso a alimentación, alojamiento, ropa[4]
- **12%** acceso a empleo y servicios[4]
- **5%** acceso a documentación[4]

2 Según datos estimados por el Grupo de Trabajo sobre Refugiados y Migrantes (GTRM). El GTRM está en conversaciones con el gobierno para definir una metodología que permita calcular un nuevo stock.
3 Quinta Evaluación Conjunta de Necesidades R4V. www.r4v.info
4 Monitoreo de Protección 2022 disponible en nuestro data portal

ENFOQUE ESPECIAL: PROCESO DE REGULARIZACIÓN

El ejercicio amplio de registro y regularización ha sido clave en hacer posible que las personas refugiadas y migrantes en estatus irregular puedan suplir sus necesidades y que puedan acceder a soluciones en el marco de una estrategia de protección e integración socioeconómica más amplia.

Como establecido en el Decreto 436/22, la primera fase del registro y regularización inició en 2022 con el registro de extranjeros que estén viviendo en Ecuador en situación irregular, con la oportunidad de obtener un certificado de permanencia migratoria que les permitiese permanecer en el país hasta que se posibilitara una opción de regularización.

La primera fase del registro inició con las personas venezolanas que ingresaron al país de manera regular antes de la publicación del Decreto y su regularización con una visa VIRTE. El registro se divide en tres fases, la primera, con venezolanos que ingresaron de manera regular que inició el 1 de septiembre de 2022; la segunda, con las personas de todas las nacionalidades que ingresaron de manera regular a partir del 15 de noviembre de 2022; y, por último, con personas que ingresaron de manera irregular a partir del 17 de febrero de 2023. La fase de registro finalizó el 15 de agosto de 2023.

La regularización de personas venezolanas que ingresaron de manera regular inició el 1 de octubre de 2022 y aquella de ciudadanos extranjeros de otras nacionalidades inició el 12 de julio. Al 20 de octubre de 2023, se han registrado 118.841 aplicaciones de visa, se han entregado 82.750 visas VIRTE y 64.861 cédulas se han entregado. El registro finalizó el 15 de agosto, con 248.416 personas con citas para el registro biométrico y más de 201.708 personas con un certificado de permanencia, hasta el 20 de octubre.

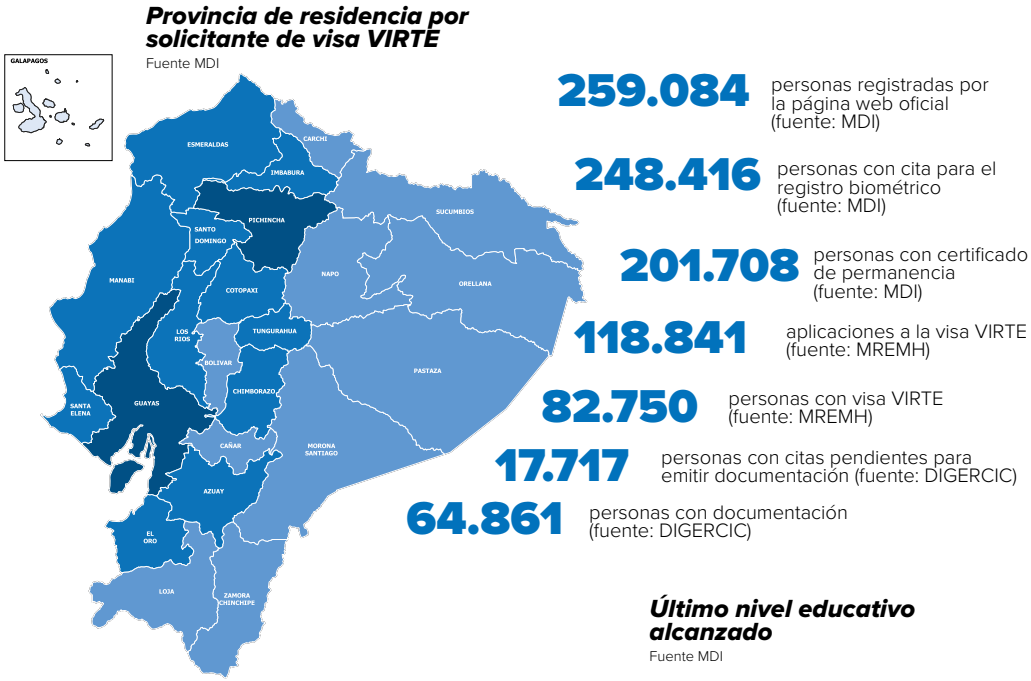

259.084 personas registradas por la página web oficial (fuente: MDI)

248.416 personas con cita para el registro biométrico (fuente: MDI)

201.708 personas con certificado de permanencia (fuente: MDI)

118.841 aplicaciones a la visa VIRTE (fuente: MREMH)

82.750 personas con visa VIRTE (fuente: MREMH)

17.717 personas con citas pendientes para emitir documentación (fuente: DIGERCIC)

64.861 personas con documentación (fuente: DIGERCIC)

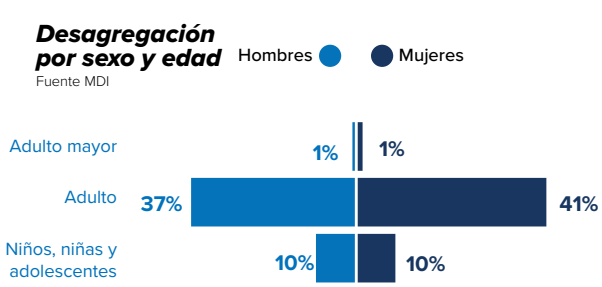

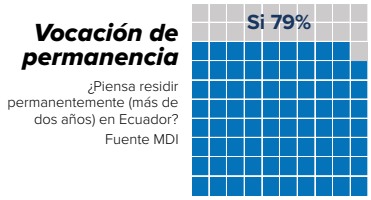

Esta infografía fue creada conjuntamente por ACNUR y OIM, codirectores del Grupo de Trabajo Interagencial para Refugiados y Migrantes (GTRM) que brinda apoyo técnico al gobierno en la realización del proceso de regularización en Ecuador. Esta infografía fue creada con información proporcionada por el Ministerio del Interior y Ministerio de Relaciones Exteriores y Movilidad Humana al 20 de octubre de 2023.

NACIONAL

Cómo ACNUR ha apoyado el proceso de regularización

ACNUR y sus socios siguen apoyando el proceso de regularización con asistencia legal, comunicación con comunidades, asistencia en efectivo para documentación, al igual que con personal clave en instituciones de gobierno y brigadas para apoyar el registro y otros trámites relacionados. En lo que va del 2023, 80.949 personas han sido apoyadas en el proceso,

ACNUR y AÉROPOSTALE lanzan concurso de arte para promover el apoyo a los refugiados en Ecuador

Titulado 'Esperanza lejos de casa: un mundo posible en Ecuador', este concurso invita a niños y jóvenes entre 10 y 30 años a dejar volar su creatividad y contribuir con un diseño o ilustración que promueva el apoyo y la concientización hacia los refugiados. Obtenga más información y comparta.

BRINDANDO PROTECCIÓN

NACIONAL

Los albergues y casas de acogida brindan protección a miles de familias

En **Lago Agrio y Manta,** ACNUR, en el marco del GTRM y en coordinación con la Secretaría de Gestión de Riesgos, certificó al personal de las organizaciones que trabajan en primera línea en "Gestión de Alojamientos Temporales". Esta gestión fortalecerá la capacidad inmediata de brindar servicios seguros dentro de estos espacios a todas las personas que lo necesiten. En **Bolívar,** junto al GAD de la zona, ACNUR entregó la Unidad de Protección de Derechos para brindar atención integral a personas en situación de vulnerabilidad y fortalecer su integración. Ahora este cantón cuenta con un lugar destinado a la promoción y protección de derechos.

NACIONAL

Capacitaciones y talleres que fortalecen la protección de las comunidades

En **Mira,** con el apoyo del Consejo Cantonal de Protección de Derechos, 12 funcionarios de la Red de Protección de Derechos finalizaron la capacitación en Prevención y Gestión de casos de violencia basada en género. En **Bolívar,** ACNUR y socios culminaron el proceso de sensibilización a 30 funcionarios municipales que cuentan con herramientas para fomentar la inclusión, la no discriminación y la diversidad en todos los espacios. Por otro lado, 90 personas del personal de seguridad del GAD de Ambato participaron en una charla sobre protección internacional, derechos y de servicios comunitarios disponibles para todas las personas. Este apoyo brindará información oportuna a quienes más lo necesitan. En **Tulcán,** 15 funcionarios de Policía Nacional se capacitaron para articular acciones en atención y respuesta a personas refugiadas y en situación de movilidad humana. Los talleres forman parte del programa de Derechos Humanos de la Policía.

PROMOVIENDO EL ACCESO A SERVICIOS BÁSICOS

MANTA

Casa de la Mujer', un espacio de acceso a servicios básicos para mujeres en riesgo

La Alcaldía de Manta con el apoyo de ACNUR y otras agencias del Sistema de Naciones Unidas inauguraron oficialmente las instalaciones de la 'Casa de la Mujer'. Este es un espacio de atención especializada e integral que ofrece alojamiento y fomenta la protección de mujeres en movilidad humana, en riesgo de violencia de género y en riesgo de vulnerabilidad. Además, cuenta con un área de coworking donde se brindan talleres de capacitación en emprendimiento, con el objetivo de fortalecer sus capacidades y promover su independencia económica.

NACIONAL

Promoviendo la integración de niños, niñas y adolescentes al Sistema Educativo

En el marco del Programa Multianual de Resiliencia, ACNUR consolidó una estrategia de intervención en territorio para facilitar el acceso a la educación de niños, niñas y adolescentes que se encuentran fuera del sistema educativo.

A través de un trabajo articulado con organizaciones socias se identificaron niños, niñas y adolescentes refugiados y migrantes y de la comunidad de acogida que desertaron del sistema educativo en Ibarra, Tulcán, Manta, Guayaquil, Machala y Huaquillas. Para brindarles apoyo en su proceso de reintegración, ACNUR y sus socios brindaron apoyo a través de matriculación en escuelas y colegios cercanos a su lugar de residencia, entregaron de kits educativos y en algunos casos también otorgaron un apoyo económico para promover su permanencia en el sistema educativo. Gracias al apoyo de Education Cannot Wait y la Embajada de Canadá, se han entregado un total 2.654 Kits, 473 de educación inicial, 1849 de educación básica y 332 de bachillerato.

NACIONAL

Fortaleciendo la capacidad de atención para el acceso a servicios básicos de personas en movilidad humana

ACNUR trabaja para fortalecer las capacidades de atención en los espacios que ofrecen servicios básicos a la población en movilidad humana en Ecuador.

En **Santo Domingo,** se realizaron mejoras en las instalaciones del área de emergencia del Centro de Salud Augusto Egas, el cual atiende tanto a la población local como a refugiados y migrantes. Estas mejoras incluyen la remodelación de las salas de espera, de primeros auxilios y adecuaciones en las zonas de residencia.

En **Quito,** se llevaron a cabo mejoras en la infraestructura del albergue 'La Casa del Hermano' del Patronato San José. Estas mejoras incluyen la entrega de tachos de basura diferenciados para el reciclaje, lavamanos portátiles y otros equipos.

NACIONAL

La respuesta rápida al VIH puede salvar vidas

En **Tulcán,** 32 servidores del sistema de salud fortalecieron sus capacidades en atención y respuesta del VIH gracias al apoyo de ACNUR y Corporación Kimirina, a través del financiamiento de ONUSIDA. La formación mejorará la atención integral de salud con un enfoque de derechos humanos y normas para brindar atención sin estigma ni discriminación. Adicionalmente, se entregaron kits de prevención para personas involucradas en dinámicas de trabajo sexual y en **Ibarra y Otavalo** se iniciaron talleres en el marco Respiramos Inclusión para funcionarios del Centro de Salud Priorato que recibirán herramientas para el buen trato, inclusión y no discriminación en provisión de servicios de salud a personas que ejercen trabajo sexual. La salud es un derecho de todas las personas para asegurar su bienestar e integridad.

PROMOVIENDO LA INCLUSIÓN SOCIOECONÓMICA

NACIONAL

Las capacitaciones para mejorar la empleabilidad

ACNUR, sus socios y la empresa privada capacitaron a alrededor de 100 personas refugiadas y ecuatorianas con el objetivo de promover su empleabilidad. En **Quito,** seis personas refugiadas y ecuatorianas, que fueron parte del programa de capacitación en atención al cliente, cocina y panadería recibieron sus certificados con el apoyo de AVSI. Tres de ellas obtuvieron un empleo formal después de completar las capacitaciones. Otras 32 personas obtuvieron su Certificación por Competencias Laborales, con apoyo de Fudela.

Por otro lado, en **Ambato,** se dictaron capacitaciones en ferretería y materiales de construcción, con el fin de que personas refugiadas y ecuatorianas adquieran conocimientos y mejoren sus habilidades en ventas para aumentar sus probabilidades de encontrar un empleo. Participaron más de 50 personas.

NACIONAL

Las ferias promueven la integración de las personas refugiadas y el desarrollo de las economías locales

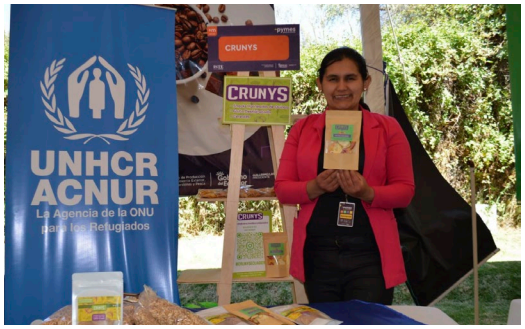

A través de productos innovadores y de la gastronomía, las personas refugiadas y otras desplazadas por la fuerza logran integrarse con las comunidades que las acogen: comparten sus conocimientos, su cultura, tejen redes de apoyo y fomentan amistades. En **Ambato,** emprendedores y emprendedoras en movilidad humana y ecuatorianos participaron en la feria '+PYMES para el mundo, edición Chakra' con el objetivo de dar a conocer sus productos y encontrar su nicho en el mercado. En **Cuenca,** ACNUR, sus socios y la Empresa Municipal de Desarrollo Económico de Cuenca (EDEC-EP) desarrollaron una feria gastronómica en la que 30 emprendedores de Venezuela, Colombia, Chile y Ecuador ofertaron sus innovadores productos.

NACIONAL

La educación financiera ayuda a las personas a refugiadas a ser autosustentables

Tener un manejo adecuado de las finanzas permite que las personas refugiadas y ecuatorianas administren mejor sus recursos y, en consecuencia, mejoren su integración socioeconómica. En la **provincia de Imbabura,** ACNUR y sus socios dieron un ciclo de talleres enfocados en educación financiera para jóvenes con el objetivo de que aprendan métodos de ahorro y elaboración de presupuestos. Esto es vital importancia, pues estos jóvenes forman parte de las escuelas de emprendimiento que buscan que sus participantes se gradúen con una idea clara de negocio que les permita generar recursos para ellos y sus familias. Asimismo, se han capacitaron en impacto ambiental, storytelling, empaquetado y planes de negocio.

ACCIÓN CLIMÁTICA

LAGO AGRIO

Huertos comunitarios, una actividad integradora y recreativa

En Lago Agrio, ACNUR finalizó la capacitación de huertos urbanos para personas refugiadas y ecuatorianas junto a Fudela y el instituto superior tecnológico Crecermas. En los talleres la comunidad aprendió sobre los beneficios y herramientas necesarias para realizar esta actividad, los diferentes diseños, tipos de cultivo y los métodos de preparación del suelo para preservar los ecosistemas y, a su vez, generar autonomía en las comunidades para cosechar sus propios productos, mantener una alimentación saludable y sostenible con el medio ambiente.

QUITO

Creando espacios sostenibles con el planeta

En Quito, ACNUR realizó mejoras en la infraestructura del Albergue La Casa del Hermano del Patronato San José y entregó lavamanos portátiles y tachos de basura diferenciadores para fomentar la cultura del reciclaje. Además, ACNUR ha promovido la educación ambiental en espacios seguros que están destinados para personas refugiadas y sus comunidades de acogida como los huertos comunitarios de Museos de la Ciudad, espacio intervenido por ACNUR y sus socios, que mediante títeres y marionetas explican la importancia de esta actividad para la comunidad.

AMBATO

Emprendiendo desde lo verde

Emprende Verde es un programa que busca que personas refugiadas o desplazadas por la fuerza y ecuatorianas conozcan estrategias circulares, reciclaje de residuos y técnicas de innovación para sus emprendimientos. Esto, con el fin de minimizar desperdicios en la utilización de recursos naturales y reducir al mínimo el impacto ambiental para cumplir con un ciclo continuo de reutilización de materiales. Gracias al apoyo de la Corporación de Desarrollo de Ambato y Tungurahua estas actividades son una realidad.

PROMOVIENDO LA COEXSISTENCIA PACÍFICA

NACIONAL

Promoviendo la inclusión de las personas refugiadas a través del fútbol

ACNUR y la Sociedad Deportiva Aucas organizaron el 'Partido por la Integración, juntos por Un Mundo Posible', un encuentro futbolístico que se celebró en el Estadio Gonzalo Pozo Ripalda en Quito y contó con la participación de 60 personas refugiadas y otras en movilidad humana, jóvenes ecuatorianos, miembros del plantel principal, de las categorías formativas y del equipo femenino del club.

A través de estos espacios, ACNUR y el AUCAS aprovechan el poder del fútbol para promover los derechos y la integración de las personas refugiadas con sus comunidades de acogida en Ecuador, y así fortalecer su protección en el país.

ESMERALDAS

En Un Mundo Posible, cada voz importa

ACNUR y el Fondo Ecuatoriano Populorum Progressi colaboran estrechamente en el fortalecimiento de espacios comunitarios en Esmeraldas. Como parte de esta valiosa iniciativa, se llevó a cabo un taller de comunicación en el que se compartieron conocimientos sobre la construcción de productos de comunicación y la creación de un podcast dirigido a los "Jóvenes Construyendo Futuro" que residen en la localidad de San Lorenzo. Como resultado de experiencia, los jóvenes están creando un espacio de comunicación juvenil, conocido como KLK, el cual se lanzará a finales de octubre.

HUACA

Niños refugiados y migrantes fortalecen lazos con su comunidad a través de actividades vacacionales

El Gobierno Autónomo Descentralizado de San Pedro de Huaca, con el apoyo de ACNUR y FUDELA, organizó encuentros vacacionales abiertos a la comunidad durante las vacaciones escolares. En estos espacios, 30 niños y niñas refugiados y migrantes, parte del programa de "Campeones Comunitarios", participaron en actividades recreativas y educativas.

Los niños y niñas jugaron partidos de fútbol, asistieron a talleres de pintura y arte, y realizaron una caminata por la amistad junto a más de 200 niños pertenecientes a su comunidad de acogida.

Historias del terreno

El violín de Kassandra es un poderoso instrumento de integración

Kassandra ahora es primer violín en la Orquesta Joven del Ecuador.
Foto: ACNUR/Diana Díaz Rodríguez

QUITO

Kassandra vive en Ecuador desde hace 6 años. Que esté aquí, ejerciendo su profesión como músico, es casi una casualidad. Dejó Barinas, su ciudad natal, con la ilusión de obtener un empleo que le habían ofrecido en Perú. La idea ya le rondaba la cabeza debido a la difícil situación que ella y su familia atravesaban, pero fue la oferta que le hicieron fue lo que la convenció. Luego de cruzar Venezuela y Colombia por tierra, llegó a Ecuador y fue aquí donde se enteró de que la oferta de trabajo era falsa. Sin muchas opciones, decidió quedarse aquí y recomenzar su vida.

"Al inicio yo no trabajaba en la música. Tuve algunos trabajos, hice cosas que nunca había hecho. Tuve que vender algunas cosas que tenía, trabajé también en un centro comercial", afirma Kassandra. La música no era una opción para ella.

Fue gracias a su familia que Kassandra se convirtió en una violinista destacada. Su padre fue su primer maestro y de él aprendió mucho de lo que sabe. Con esas herramientas, y pese a las adversidades que enfrentó por el desplazamiento, Kassandra se presentó a una audición en la Orquesta Joven del Ecuador...y quedó seleccionada. Gracias a su talento y a la oportunidad que le dio la música, el proceso de integración de Kassandra fue más llevadero. "En la Orquesta Joven del Ecuador tenemos un proceso de integración muy bonito, de hecho es nuestro sello. Es la cara positiva de la integración entre cultura y países", dice Kassandra. "He aprendido muchísimo y he estado acompañada en este proceso, porque cuando yo llegue yo estaba sola, no estaba con mi familia. Me hicieron sentir como en casa, muy especial, muy querida. Hemos aprendido muchísimo, ha sido un proceso muy enriquecedor".

La música es un lenguaje universal. A través de los sonidos, las personas pueden conocerse, interactuar, escucharse y generar redes de apoyo. Ahora, Kassandra recorre los escenarios como primera violinista de la Orquesta. Nunca pensó que después de todo lo que pasó, la carrera de música que había empezado en Venezuela seguiría su curso en Ecuador. "La música me ha dado riqueza espiritual. Me ha dado el poder de conectar con personas, de sentirme amada y de sentir que puedo ayudar a otros con mi música. Me ha dado la posibilidad de cambiar la vida de otra persona con los sonidos, con mi arte", añade.

Puedes ayudar a personas como Kassandra que tuvieron que abandonar sus hogares y ahora sueñan con reconstruir sus vidas. Dona ahora.

Agradecemos las contribuciones de nuestros donantes.

4 de octubre 2023

ACNUR Ecuador agradece el apoyo crítico y generoso brindado por donantes que han contribuido con fondos asignados y no asignados.

ACNUR Ecuador agradece el apoyo de donantes privados.

Donantes privados en Alemania, Australia, España, Estados Unidos, Italia, Japón, Reino Unido, República de Corea

For more information: Diana Diaz Rodriguez, Associate Communications Officer *diazdi@unhcr.org* | **For media queries:** *ecuqumedia@unhcr.org*