UNHCR ACNUR
La Agencia de la ONU para los Refugiados

Septiembre 2023
Informe Operacional 21

HONDURAS

Cifras clave

+247.000

personas han sido desplazadas internamente en Honduras como resultado de la violencia entre 2004 y 2018.

588.557

personas hondureñas han sido retornadas desde 2015 hasta el 31 de julio de 2023, según datos del CONMIGHO.

340.611

personas de diferentes nacionalidades ingresaron irregularmente a Honduras de enero a finales de septiembre de 2023, según el Instituto Nacional de Migración (INM).

Nuestra respuesta

60.993

principalmente desplazadas internas, pero también solicitantes de asilo, retornadas, en movimientos mixtos y miembras de la comunidad de acogida fueron atendidas por ACNUR y sus socios hasta septiembre de 2023, con servicios como refugio, asistencia en efectivo y cupones, protección comunitaria, gestión de casos y mitigación de riesgos.

Financiamiento

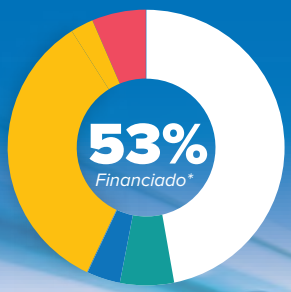

*Al 4 de octubre de 2023

- Asignación estricta
- Restringida
- Asignación flexible (distribución indicativa)
- No restringida (distribución indicativa)
- Déficit de financiación (indicativo)

ACNUR solicita 30,1 millones de USD para su programa de 2023, de los cuales 16,0 millones (53%) ya están financiados. Todavía se necesitan 14,1 millones de dólares para seguir apoyando a las personas desplazadas por la fuerza, en riesgo de desplazamiento, solicitantes de asilo, refugiadas y personas en movimientos mixtos.

ACNUR/Gerardo Moya

Destacados

Honduras tiene menos del 30% de su tierra claramente identificada en imágenes o mapas, en un catastro nacional, y menos del 27% de la tierra está oficialmente registrada. Además, hay una falta de títulos de propiedad y/o múltiples títulos sobre la misma propiedad. En un país donde la violencia generalizada y la extorsión afectan gravemente a la vivienda, la tierra y la propiedad, causando despojo y usurpación, este contexto agrava el impacto sobre las personas en riesgo o desplazadas internamente por la fuerza. Para hacer frente a esto, el ACNUR y el Instituto Nacional de la Propiedad (IP) están revisando, analizando y ajustando el Reglamento de Mensura Catastral, cuyo objetivo es incorporar la protección de los derechos relacionados con la casa, la tierra y la propiedad, de acuerdo con la estrategia de protección del ACNUR para aquellas propiedades abandonadas y despojadas. Se están definiendo los conceptos a incluir en el nuevo reglamento, así como las nuevas funciones de la Dirección de Catastro en esta materia.

ACNUR apoyó la capacitación de 20 funcionarios del IP en septiembre para capacitarlos en la aplicación del formulario de identificación de propiedades abandonadas por violencia. El formulario está siendo piloteado en el Sector Villanueva en Cortés, al norte de Honduras y en alto riesgo de desplazamiento forzado, del 18 de septiembre al 8 de octubre.

Este formulario cubre aproximadamente

800

propiedades

DESPLAZAMIENTO INTERNO

Contexto

En septiembre de 2023, la falta de consenso para definir al nuevo fiscal general generó polarización política y malestar social. Además, la vulnerabilidad de niñas y niños ha aumentado, así como las denuncias de violaciones de derechos humanos, dejando a más personas en riesgo de desplazamiento. Este también es el caso de periodistas y comunicadores sociales, los cuales están siendo perseguidos, así como de defensores de derechos humanos. En este escenario se destacan los siguientes hechos.

La niñez y juventud en Honduras está cada vez más expuesta a los riesgos del reclutamiento forzado por parte del crimen organizado, por las altas tasas de abandono escolar, falta de infraestructuras adecuadas para las escuelas que se están cerrando, y con unos 20.000 niñas y niños en situación de calle, en trabajos forzados y vulnerables al reclutamiento forzado por narcotraficantes, según la ONG Casa Allianza. Los miembros del crimen organizado también utilizan cada vez más las redes sociales e Internet para reclutar por la fuerza a la niñez y juventud.

Las personas hondureñas también son vulnerables a las violaciones de los derechos humanos, lo que las expone a riesgos de desplazamiento forzado. En el primer semestre de 2023, el Comisionado Nacional de los Derechos Humanos (CONADEH) informó haber recibido 5.889 denuncias de violaciones de derechos humanos. Las cifras pasaron de un promedio de 815 quejas mensuales en 2021 a 863 en 2022, y 982 en el primer semestre de 2023. Más de 50 organismos gubernamentales e instituciones estatales fueron denunciados por violar los derechos humanos.

Según el CONADEH, en el primer trimestre de 2023 se registró

1 denuncia

de violación de derechos humanos

cada 43 minutos

Además, entre enero y julio de 2023, el CONADEH recibió 21 quejas de periodistas y comunicadores sociales, la cifra más alta desde 2016. Ellos denunciaron estar en riesgo y ser víctimas de desplazamiento forzado, sujetos a amenazas que ponen en riesgo el ejercicio de su profesión, su integridad y su vida.

En lo que va de 2023, al menos 10 defensores del derecho a la tierra han sido ejecutados.

Durante el fin de semana del 23 de septiembre, Juana María Martínez, indígena pech, fue asesinada en el departamento de Olancho, junto a una persona cuya identidad aún se desconoce. Mientras tanto, José David Fortín, secretario general de una agrupación campesina, fue asesinado.

La violencia es la principal causa de desplazamiento forzado en Honduras y el reclutamiento forzado, la extorsión, la violencia de género y los desastres relacionados con el cambio climático se encuentran entre sus principales desencadenantes. Teniendo en cuenta el aumento de la violencia, la violación de los derechos humanos en Honduras y la inestabilidad política, más personas corren el riesgo de desplazamiento forzado en el mes que se informa.

El número de femicidios en el país sigue aumentando.

Según el Centro de Derechos de la Mujer (CDM), al 30 de septiembre de 2023 se han cometido

317 femicidios

superando la cifra total del año anterior (308).

RESPUESTA

PROTEGER

Los derechos de las personas a las que ACNUR sirve son reconocidos y cuentan con garantías a través del marco legal nacional y las políticas públicas.

MARCO LEGAL |

Honduras avanza rápidamente en la implementación de la Ley para la Prevención, Atención y Protección de los Desplazados Internos, proceso que cuenta con el apoyo cercano del ACNUR.

En septiembre, el ACNUR, en el marco de las sesiones de la Comisión Interinstitucional para la Protección de los Desplazados Forzosos (CIPPDEF), presentó la metodología propuesta para las consultas participativas con la población desplazada previstas en la Ley. Las consultas apoyarán la construcción del reglamento de la Ley y su metodología fue construida conjuntamente con organizaciones de la sociedad civil y el Comité Internacional de la Cruz Roja. Este proceso ha establecido el compromiso de la Comisión del CIPPDEF en liderar este proceso.

Además, el CIPPDEF elaboró su primer Plan de Trabajo 2023-2024, tras una sesión de capacitación impartida por el ACNUR sobre desplazamiento interno para el desarrollo de capacidades. El plan definió el objetivo principal del CIPPDEF, a saber, promover y consolidar las capacidades de respuesta de las instituciones que conforman el Sistema Nacional de Atención al Desplazamiento Interno (SINARDEFI) para la protección de los derechos humanos de las personas desplazadas internas por la violencia, así como dos resultados estratégicos y 13 productos concretos.

FORTALECIMIENTO DE INSTITUCIONES | Con el fin de apoyar una solución duradera al desplazamiento forzado en Honduras, liderada por el Estado como principal responsable de dar respuesta, el ACNUR impartió varias capacitaciones y talleres a diferentes actores públicos del país que están involucrados en la prevención del desplazamiento forzado y en la atención posterior al mismo. Particularmente en septiembre de 2023, el ACNUR realizó un taller sobre desplazamiento interno dirigido a funcionarios de la Secretaría de Desarrollo Social (SEDESOL), la Dirección de Niñez, Adolescencia y Familia (DINAF), el INM y el CONADEH para discutir las causas del desplazamiento interno en Honduras, la vulnerabilidad de las personas desplazadas y los alcances de la ley de protección a desplazados. Este taller formó parte de los acuerdos alcanzados con SEDESOL para identificar y explorar nuevas vías de intervención conjunta.

RESPONDER

ACNUR busca que las personas desplazadas por la fuerza y aquellas en riesgo de desplazamiento tengan respuestas claras y efectivas para proteger sus vidas, seguridad, libertad e integridad y acceso a asistencia humanitaria.

GESTIÓN DE CASOS | Para asegurar que los casos de desplazados forzosos y aquellos en riesgo, incluidos los retornados, sean atendidos, el ACNUR y sus socios trabajan para fortalecer las capacidades institucionales para la atención e identificación de retornados con necesidades de protección, y para garantizar que existan alternativas de protección adecuadas.

En lo que va de 2023, el ACNUR ha registrado a 3.113 personas para la gestión de casos en Honduras a través de su socio Consejo Noruego para Refugiados (NRC, por sus siglas en inglés).

La mayoría de los casos son de desplazados internos y en riesgo de desplazamiento (97,5%). La mayoría de los incidentes estuvieron relacionados con asesinatos, homicidios u homicidios culposos, lo que corresponde al 19,4%. El ACNUR tiene establecidas rutas de protección con otros actores para proporcionar atención individual especializada, gestión de casos de violencia de género, protección de la infancia y otros casos relacionados con la protección, derivándolos a los actores pertinentes para los servicios de respuesta.

Además, el ACNUR tiene una presencia estratégica en los tres Centros para Migrantes Retornados disponibles en Honduras para identificar y referir casos de retornados con necesidad de protección. Hasta septiembre de 2023, el ACNUR atendió 348 casos (611 personas). Los retornados recibieron información sobre alternativas de protección, servicios disponibles para casos de protección, incluyendo programas de solución en terceros países, asistencia psicosocial y reubicación interna. Además, con el apoyo del ACNUR, la Dirección Nacional de Niñez, Adolescencia y Familia (DINAF) está proporcionando apoyo psicosocial a algunos de los niños retornados.

Para proporcionar apoyo de emergencia a casos de protección

ACNUR ha entregado asistencia en efectivo a

2.049 personas

por un importe aproximado de 731.717,44 USD.

ACNUR/Danielle Alvarez

EMPODERAR

Las personas en riesgo de desplazamiento y los desplazados internos tienen acceso a servicios de protección, incluidos espacios seguros, y las comunidades participan activamente en la prevención, la mitigación de riesgos y la respuesta al impacto diferencial de la violencia.

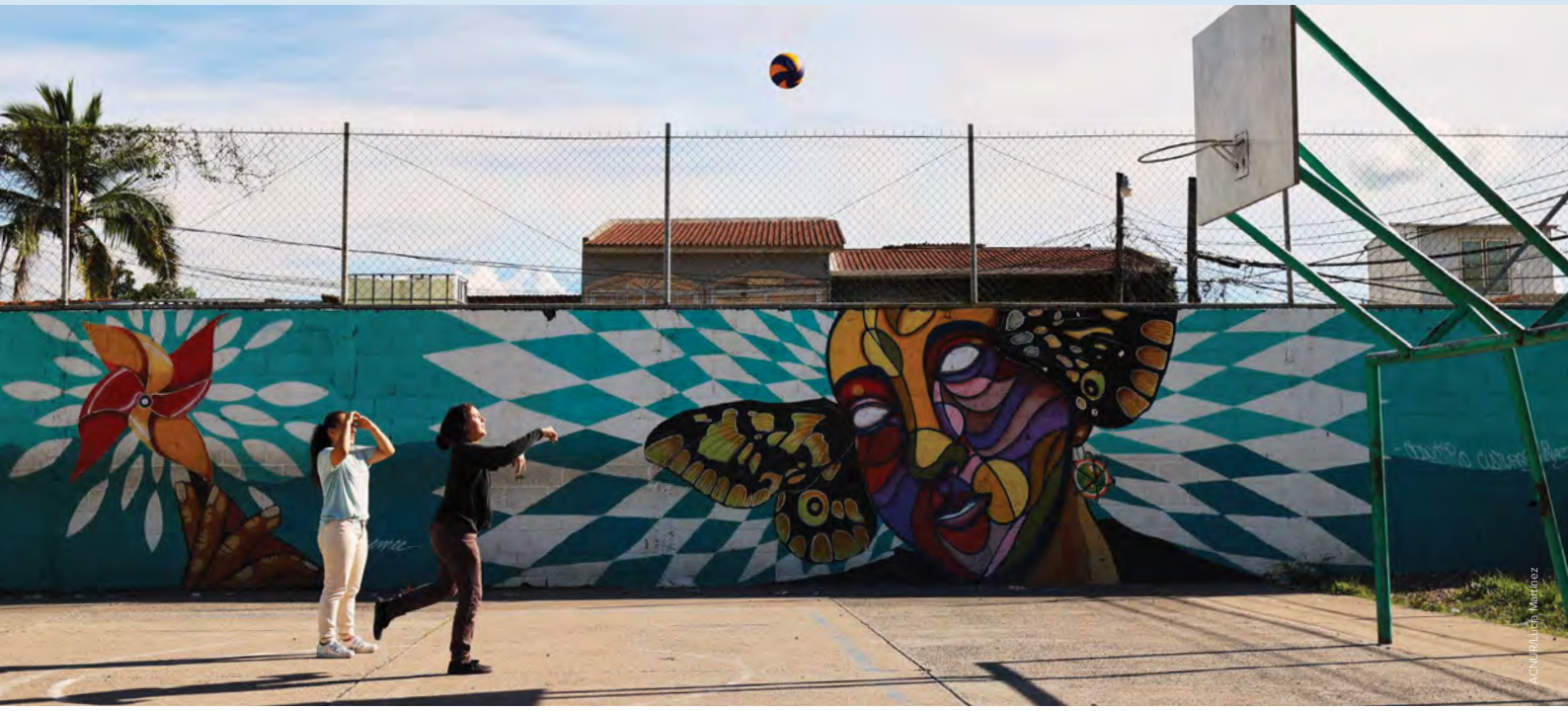
ACNUR/Luis Martínez

PROTECCIÓN BASADA EN LA COMUNIDAD | Considerando que las disputas territoriales por parte del crimen organizado y la violencia asociada son parte de los principales detonantes del desplazamiento forzado en Honduras, ACNUR trabaja con comunidades y personas en riesgo para desarrollar estrategias de autoprotección comunitaria y acceso a mecanismos de participación inclusivos y efectivos, al servicio de las personas forzadas a huir y en riesgo de desplazamiento.

Para prevenir los riesgos de reclutamiento forzado y asociación con el crimen organizado a través de actividades deportivas, la Comisión Nacional de Deportes, Educación Física y Recreación (CONDEPOR), socia del ACNUR, impartió clases de deporte a 78 niñas y 113 niños de comunidades de alto riesgo de Tegucigalpa. Además, para promover el uso saludable de las tecnologías de la información y mitigar los riesgos de protección para niños y jóvenes, ACNUR y Save the Children impartieron talleres sobre ciberseguridad a más de 300 niñas y niños de diferentes comunidades en riesgo de desplazamiento forzado.

El ACNUR también celebró el primer taller de comunicación en coordinación con Save the Children para 17 hombres, mujeres y niños de seis comunidades urbanas de alto riesgo (Brisas del Valle, San Buenaventura, Rosalinda, San Miguel, Nueva Capital y La Esperanza). El taller dará lugar a una campaña de incidencia por parte de las personas en riesgo de desplazamiento interno y los desplazados internos para garantizar su participación en la aplicación de la Ley de Desplazamiento de Honduras.

En Ocotepeque, al noroeste de Honduras, ACNUR llevó a cabo sesiones semanales de la estrategia de protección comunitaria de "Alfabetización Digital" y "BiblioMóvil". 140 niños y niñas profundizaron sus conocimientos sobre los riesgos de protección digital que pueden exacerbar los riesgos de la trata y la violencia de género, con el objetivo transversal de mitigar las posibilidades de ser víctimas de la trata y el tráfico de personas. ACNUR también implementó la estrategia COMUNYCARTE que busca promover la convivencia pacífica en la comunidad de Las Lajitas en San Marcos, Ocotepeque. Con relación a COMUNYCARTE, el 28 de septiembre, ACNUR se unió a la Municipalidad de San Marcos y a la Casa de la Cultura durante la celebración del Día del Niño donde participaron 20 niñas y niños y miembros de la comunidad quienes realizaron diversas actividades artísticas en esta comunidad.

En San Pedro Sula, la segunda ciudad más grande de Honduras, 120 niñas, niños y jóvenes completaron el primer módulo del Programa Municipal de Arte Comunitario (Artes Plásticas y Danza Folclórica) implementado conjuntamente con ACNUR. El Programa Municipal de Arte Comunitario tiene como objetivo mitigar riesgos específicos que afectan a niños y jóvenes en comunidades de alto riesgo.

VG | En relación con la violencia de género (VG), ACNUR trabaja para garantizar que se refuerzan los mecanismos de protección y los espacios seguros de prevención, mitigación de riesgos y atención a las personas en riesgo y/o víctimas de VG, así como las organizaciones comunitarias y las redes locales de protección.

De agosto a octubre de 2023 se llevará a cabo el Diplomado de Género y Derechos Humanos entre Ciudad Mujer y ACNUR. El diplomado será finalizado por 10 representantes de las oficinas municipales de la mujer de Choluteca. El diplomado consta de seis módulos i) Género y derechos humanos, ii) discriminación y violencia contra las mujeres, iii) salud integral y salud sexual y reproductiva, iv) empoderamiento económico de las mujeres, v) participación social y política de las mujeres, y vi) nuevas masculinidades. ACNUR dirigió sesiones sobre desplazamiento interno; reconocimiento de la violencia de género como causa del desplazamiento interno; Ley de prevención, atención y protección a desplazados internos; respuesta y atención a casos de violencia de género en riesgo de desplazamiento o desplazados forzados con base en las Normas Mínimas para la atención de casos de violencia de género; y Prevención de la explotación y el abuso sexual. El Diplomado tiene como objetivo fortalecer la capacidad de las autoridades para prevenir y atender casos de violencia de género y actualmente se encuentra en proceso de implementación.

ACNUR/Lucio Martínez

RESOLVER

Las personas desplazadas y en riesgo de desplazamiento acceden a soluciones que contribuyen a romper el ciclo de violencia y el desplazamiento forzado.

MEDIOS DE VIDA | Las personas desplazadas forzosamente o en riesgo de desplazamiento se enfrentan a dificultades para recuperar sus medios de vida y satisfacer sus necesidades básicas. Para hacer frente a esto, ACNUR fomenta la coordinación entre actores públicos y privados para promover la inclusión socioeconómica y proporcionar información y oportunidades a esta población relacionadas con el mercado laboral, el autoempleo y/o la inclusión financiera.

En este sentido, en septiembre de 2023, ACNUR y sus socios NRC y el Centro de Desarrollo Empresarial (CDE) iniciaron un programa de pasantías de tres meses que conecta a 50 empresas del sector privado con alrededor de 100 jóvenes en riesgo de desplazamiento, estudiantes de último año o recién graduados de ocho Centros de Educación Técnica de Tegucigalpa, San Pedro Sula, Choluteca y Ocotepeque. Esta intervención pretende incrementar su experiencia profesional y facilitarles el acceso a mejores oportunidades laborales. Algunas de las empresas implicadas son Kia Motors y Molino Harinero Sula. El programa también cuenta con el apoyo de agentes estatales como el Instituto Nacional de Formación Profesional (INFOP) y la Secretaría de Trabajo (SETRASS).

Además, ACNUR y su socio Fe y Alegría iniciaron una serie de talleres de empleabilidad para 45 personas en riesgo de desplazamiento en el sector de alto riesgo de la Riviera Hernández. Estas personas están estudiando cursos técnicos de informática, electricidad y refrigeración en el Centro Comunitario Juvenil La Central (CCJ). Los talleres tienen como objetivo prepararlos para su fase de pasantía y fortalecer el acceso a oportunidades laborales después de graduarse.

ACNUR y la Municipalidad de San Pedro Sula organizaron entrevistas de trabajo simuladas para jóvenes en riesgo de desplazamiento que estudian diseño gráfico en el Centro Técnico Sampedrano. Una de las principales empresas de diseño gráfico de Honduras, Graphx Source, se vinculó para participar como entrevistadores simulados y socializar posibles vacantes disponibles en la actualidad que pudieran ser relevantes para los participantes. De igual forma, Graphx Academy, brazo capacitador de la empresa Graphx Source, desarrolló un taller de inducción al mercado laboral para los actuales estudiantes del curso de diseño gráfico en el centro técnico municipal.

En Ocotepeque, ACNUR y su socio Centro de Desarrollo Empresarial (CDE), iniciaron una capacitación en emprendimiento con 20 personas desplazadas forzadas y en riesgo de desplazamiento. Este programa busca mejorar los medios de vida y las oportunidades de inclusión socioeconómica disponibles para estas poblaciones, fortaleciendo las habilidades necesarias para desarrollar un plan de negocios, y facilitando el acceso a capital semilla y apoyo técnico para iniciar o escalar sus negocios. Además, 36 desplazados forzosos recibieron el segundo tramo de la subvención de su capital inicial como resultado de un proceso competitivo que incluyó una serie de formaciones.

MOVIMIENTOS MIXTOS

Entre el 1 de enero y el 30 de septiembre de 2023

340.611

personas en movimientos mixtos

han ingresado irregularmente a Honduras y se han registrado en una delegación del Instituto Nacional de Migración (INM)

lo que representa

más del triple

que en el mismo período de 2022, cuando 110.425 personas ingresaron irregularmente a Honduras.

La emergencia humanitaria provocada por el número récord de personas en movimientos mixtos en Honduras está llevando a cientos de personas cada noche a dormir en las calles de las ciudades situadas junto a los puntos fronterizos de entrada con Nicaragua, así como en la capital, Tegucigalpa. Las condiciones de acogida están colapsadas, lo que deja a las personas en movimientos mixtos en situación de vulnerabilidad y sin cubrir sus necesidades básicas. Un vídeo difundido por CNN el 16 de septiembre muestra la situación actual en Danlí.

De las personas que se registraron en una delegación del INM en 2023, el 93% lo hizo en Danlí o Trojes. El 45% son de Venezuela, 14% de Cuba, 11% de Haití, 10% de Ecuador, 2% de Colombia, entre más de 100 nacionalidades diferentes. 56% son hombres, 25% mujeres, 11% niños y 8% niñas. La siguiente gráfica, basada en datos oficiales del INM, muestra el fuerte incremento de personas en movimientos mixtos a septiembre de 2023 en comparación con el mismo periodo de 2022.

Además de las cifras oficiales de entradas irregulares para 2023, según el monitoreo del ACNUR alrededor de

280.000 personas en movimiento

entraron irregularmente en Honduras sin registrarse en una delegación del INM.

Por lo tanto, el número total de entradas irregulares podría haber alcanzado las 620.000 personas al 30 de septiembre.

En relación con las salidas, según el monitoreo del ACNUR, la tendencia poblacional de personas en movimientos mixtos que cruzan por Ocotepeque para salir hacia Guatemala aumentó significativamente en septiembre de 2023, alcanzando los niveles más altos en la última semana del mes con un estimado de 32.200 salidas. Esto es significativamente más alto que durante el mismo periodo en 2022 y también que agosto de 2023, cuando los números más altos fueron alrededor de 27.000. Venezuela es el país de origen de la mayoría de las personas, seguido de Ecuador y Haití.

Las principales necesidades comunicadas al ACNUR por las personas en movimientos mixtos son alimentación; asistencia médica y medicamentos; ropa y calzado; alojamiento; asistencia jurídica; agua; e internet. Además, hay una necesidad constante de información sobre el derecho a solicitar asilo, los espacios seguros disponibles a lo largo de la ruta, el programa de libertad condicional de Estados Unidos, así como la aplicación CBP One App.

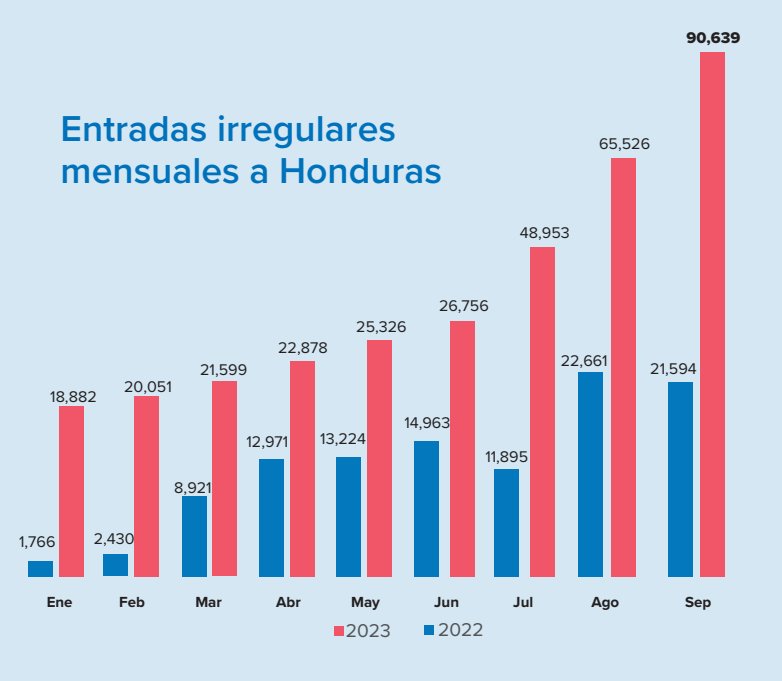

SOLICITANTES DE ASILO

Según el INM, hasta el 30 de septiembre se presentaron en Honduras 84 solicitudes de asilo en 2023. El 36% de las personas son de Venezuela, 31% de Nicaragua, 14% de Cuba, 7% de Colombia, 5% de El Salvador, 4% de Ecuador y el resto de Brasil, Guatemala y Perú. Este es el primer año en Honduras que el número de solicitudes de asilo de venezolanos supera el número de solicitudes registradas de nicaragüenses.

RESPUESTA

PROTEGER

Las personas en necesidad de protección internacional y en movimientos mixtos tienen acceso al territorio en condiciones de acogida digna, procedimientos justos y eficaces de determinación del estatuto de refugiado y documentación facilitada.

Para monitorear la situación de las personas en movimientos mixtos y crear conciencia sobre sus necesidades y preocupaciones de protección, ACNUR lideró misiones con varias organizaciones a puntos de entrada y salida en Honduras para personas en movimientos mixtos; se reunió con miembros del clúster de protección brindando una respuesta en puntos críticos de personas en movimientos mixtos; entregó información a través de su Sistema de Información Móvil; y capacitó a diferentes actores para fortalecer las instituciones y la capacidad de respuesta. El objetivo de estas acciones es mejorar las condiciones de acogida y el acceso a la protección internacional de las personas necesitadas. A continuación, se detallan las operaciones llevadas a cabo en Honduras en septiembre de 2023.

MONITOREO | El ACNUR y el UNDSS dirigieron una misión con oficiales de seguridad y puntos focales de organizaciones del Grupo de Respuesta Local de la Frontera Sudeste para evaluar las condiciones de seguridad y protección del personal humanitario en Danli, particularmente en El Zarzal, el 18 de septiembre. La misión era necesaria dadas las crecientes tensiones entre las personas en movimientos mixtos generadas por el hacinamiento y las condiciones inadecuadas. La situación también es crítica entre las comunidades de acogida y las personas en movimientos mixtos. Durante la misión, se celebró una reunión con el alcalde de Danli para solicitar el apoyo del ayuntamiento para mejorar las condiciones de la zona. La solicitud fue denegada, ya que el alcalde insistió en que la oficina del INM debe ser retirada de ese lugar.

Además, el 19 de septiembre, el ACNUR supervisó la situación en el puesto fronterizo de Agua Caliente y en el punto humanitario de Machuca, donde su personal se entrevistó con al menos 15 personas en tránsito procedentes de Venezuela y Haití que recibieron información.

Del 27 al 30 de septiembre de 2023, el ACNUR conjuntamente con funcionarios de Derechos Humanos del INM a nivel nacional llevaron a cabo una misión de monitoreo fronterizo en los Departamentos de Choluteca y Valle. La agenda incluyó visitas a delegaciones fronterizas de registro regular e irregular, diálogo con actores clave y visitas a albergues temporales, así como a terminales de transporte. La misión también incluyó una capacitación sobre los principios básicos de la protección internacional para 20 funcionarios del INM, la Dirección Nacional de la Niñez, Adolescencia y Familia (DINAF) y la policía fronteriza de Choluteca.

RESPONDER

Las personas en movimientos mixtos, los refugiados y los solicitantes de asilo tienen respuestas claras y eficaces para proteger su vida, seguridad, libertad e integridad y el acceso a la ayuda humanitaria.

COORDINACIÓN | A través de los espacios de coordinación de protección en Honduras, el ACNUR trabaja para sensibilizar e informar a los actores humanitarios y de desarrollo, a las instituciones gubernamentales y al sector privado para fortalecer la respuesta para las personas en situación de desplazamiento forzado y en riesgo de desplazamiento. Los miembros de estos espacios de las fronteras sureste y noroeste, donde se encuentran los puntos críticos de entrada y salida de personas en movimientos mixtos, se reúnen semanalmente para discutir el contexto, compartir información relevante y coordinar la respuesta a los temas más apremiantes.

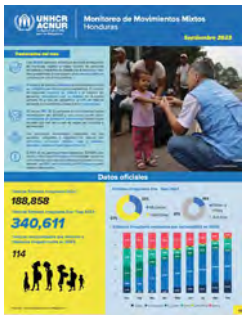

SENSIBILIZACIÓN | Para aumentar la disponibilidad de información sobre el contexto y las necesidades de las personas en movimientos mixtos en Honduras, el ACNUR publicó los resultados de su sexta Encuesta de Alta Frecuencia, aplicada en septiembre de 2023. Entre las principales preocupaciones observadas por ACNUR entre los 238 refugiados y migrantes en movimientos mixtos que respondieron los cuestionarios, se encuentran la falta de empleo (83%); violencia e inseguridad generalizada (44%); falta de acceso a alimentos (32%); falta de acceso a atención médica y medicamentos (12%); víctimas de violencia; amenazas o intimidación (8%). Además, las principales necesidades señaladas fueron alimentación (59%); asistencia médica y medicamentos (33%); ropa y calzado (31%); alojamiento (21%); asistencia jurídica (21%); agua (20%); Internet (15%).

ACOGIDA E INFORMACIÓN | Las personas obligadas a huir se enfrentan a varios riesgos de protección en su viaje. Para garantizarles una respuesta clara y eficaz, el ACNUR presta servicios en los principales puntos críticos de personas en movimientos mixtos en Honduras, a saber, los puntos de entrada a lo largo de la frontera sureste, las zonas de tránsito cerca de la capital, Tegucigalpa, y los puntos de salida a lo largo de las zonas norte y noroeste.

En septiembre de 2023, ACNUR atendió a

+32.700 personas

con información sobre protección internacional, el sistema de asilo en Honduras y servicios relacionados disponibles en el país

a través del Servicio de Información Móvil, que se implementa con Visión Mundial, socio del ACNUR.

En la frontera sureste de Honduras, el ACNUR proporcionó información a 25.910 personas en movimientos mixtos que entraban en el país. Además, para cubrir los flujos de salida de personas en movimientos mixtos en la zona noroccidental, el Servicio de Información Móvil del ACNUR en el punto fronterizo de Machuca con Guatemala atendió a 6.887 personas desde el inicio de la operación el 24 de julio. Además de los servicios de información, las personas también recibieron internet para facilitar la comunicación con sus familiares.

Además, el ACNUR participó en la inauguración del nuevo refugio local de Danlí, gestionado por Cáritas y la diócesis de Danlí, tras proporcionar el equipo necesario para su funcionamiento. El espacio de descanso temporal comenzó a prestar sus servicios el 22 de septiembre proporcionando alojamiento a unas 30 personas en movimientos mixtos por noche que llegaban en situación irregular y evitando que durmieran en la calle.

Asimismo, para fortalecer la respuesta humanitaria en Tegucigalpa, San Pedro Sula y Ocotepeque se donaron 1.000 kits diferenciados para mujeres a: 1) la Unidad de Derechos Humanos del INM; 2) un albergue en Tegucigalpa gestionado por una organización confesional; 3) ASONOG, socio del ACNUR en Ocotepeque; que presta asistencia a mujeres en situación de desplazamiento.

MIRPS | Para fortalecer las capacidades de atención en salud psicosocial y permitir la réplica de estas experiencias dentro de las instituciones del gobierno hondureño, el país asistió los días 26 y 27 de septiembre a un intercambio de experiencias en la ciudad de San Salvador, El Salvador. El evento tuvo como objetivo mejorar la comprensión de los programas de salud mental y apoyo psicosocial para personas desplazadas por la fuerza, con un enfoque específico en niños, jóvenes y sobrevivientes de violencia de género. De Honduras participaron el Departamento de Atención y Protección a Personas Desplazadas Internas por la Violencia de la Secretaría de Derechos Humanos (SEDH) y la Gerencia de Derechos Humanos del Instituto Nacional de Migración (INM).

PRESENCIA DE ACNUR

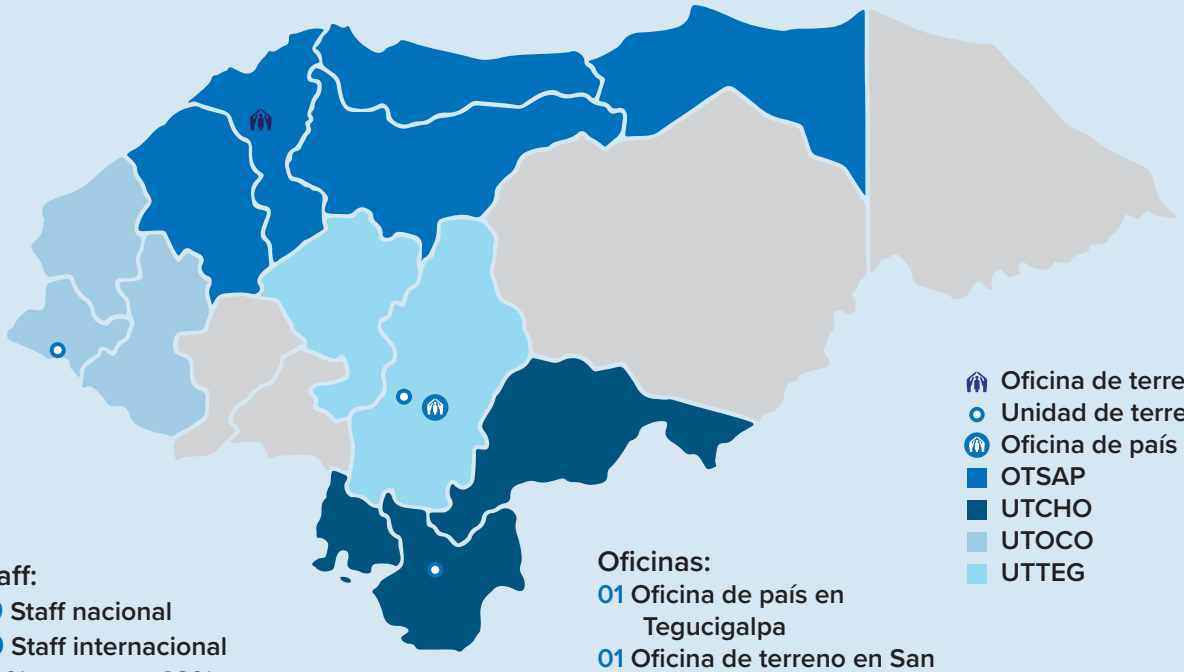

- Oficina de terreno
- Unidad de terreno
- Oficina de país
- OTSAP
- UTCHO
- UTOCO
- UTTEG

Staff:
70 Staff nacional
39 Staff internacional
60% mujeres y 40% hombres

Oficinas:
01 Oficina de país en Tegucigalpa
01 Oficina de terreno en San Pedro Sula
03 Unidades de terreno en Choluteca, Ocotepeque y Tegucigalpa

Agradecemos las contribuciones de nuestros donantes

Hasta el 4 de octubre de 2023

ACNUR agradece las contribuciones de los países donantes que contribuyen a la oficina en Honduras y a los programas globales con financiación flexible:

También agradecemos las contribuciones de nuestros donantes privados de Australia, España, Estados Unidos, Italia, Japón, Reino Unido y República de Corea.

Para más información:

Caroline Scotti Vilain
Oficial de Reportes, Honduras
scottivi@unhcr.org
+504 2270-7155,
+504 3174 3122

www.acnur.org/americas · **Portal regional**
www.acnur.org/honduras · **ACNUR Honduras**
@ACNURhonduras
/ACNUR Honduras