تحديث عاجل من مكتب المفوضية في الجمهورية العربية السورية #13

الاستجابة للنزوح من لبنان إلى سورية

فترة التقرير 24 أيلول/ سبتمبر - 12 تشرين الأول/ أكتوبر 2024

شريك المفوضية، الهلال الأحمر العربي السوري، يقدّم المساعدة للعائلات التي وصلت مؤخراً من لبنان. © الهلال الأحمر العربي السوري

276,000[1]

فرد (من اللبنانيين والسوريين)

يقدر أنهم عبروا من لبنان إلى سورية منذ تصعيد الأعمال العدائية في لبنان.

ويقدّر أن نحو **70 بالمائة** منهم سوريون و**30 بالمائة** لبنانيون.

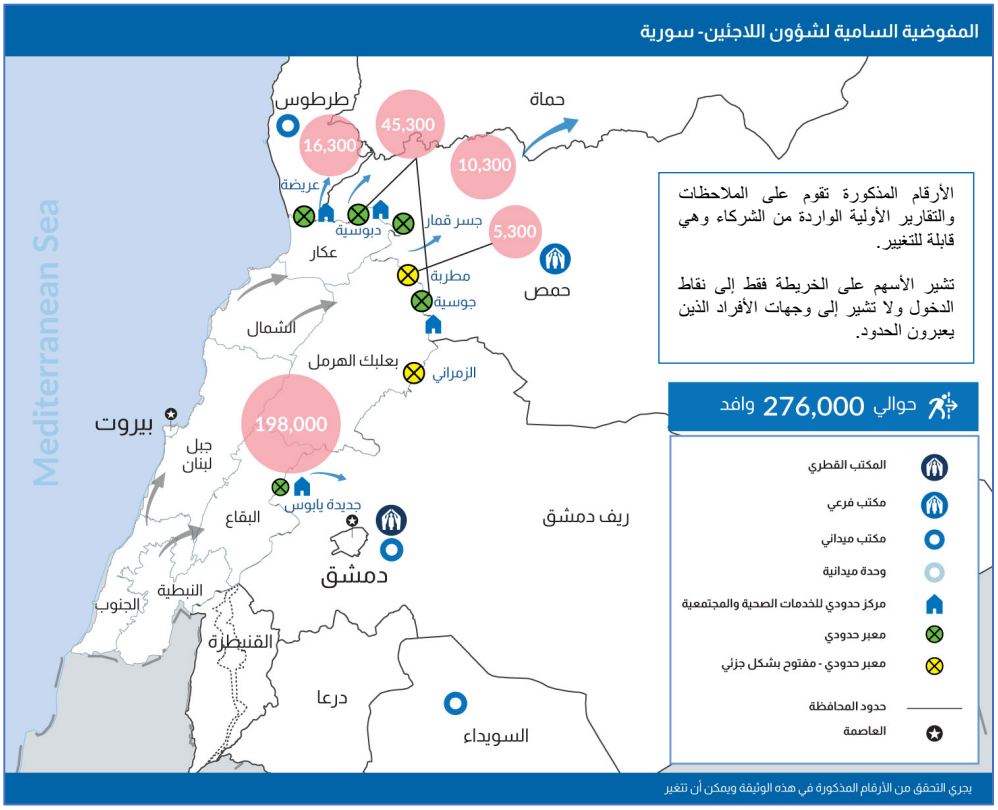

[1] أعداد الواصلين الواردة في هذا التقرير مأخوذة من "أزمة الشرق الأوسط - استجابة الهلال الأحمر العربي السوري العاجلة" (13 تشرين الأول/أكتوبر). الأرقام تشمل أيضاً الأفراد الذين يدخلون عبر معبر مطربة (وهو معبر ثانوي) لا تتواجد فيه المفوضية . يجري التحقق من الأرقام الواردة وهي قابلة للتغير.

لمحة عن التطورات

- ما زالت المفوضية تلاحظ نسبة كبيرة من النساء والأطفال ممن يعبرون الحدود من لبنان إلى سورية، حيث أن 60 بالمائة من الوافدين تحت سن 18.
- من بين 276,000 فرداً عبروا الحدود من لبنان إلى سورية، هناك أكثر من 5,500 شخص من ذوي الاحتياجات الخاصة، بمن فيهم 1,300 شخص من ذوي الإعاقة وغيرهم ممن يعانون من أمراض مزمنة.
- تتابع المفوضية وشركاؤها الاستجابة المباشرة لاحتياجات الوافدين على الحدود وفي المجتمعات المضيفة. كما يتواصل المتطوعون والفرق المتنقلة مع العائلات الوافدة ويقومون بإحالاتهم إلى الخدمات التي يقدمها أقرب مركز من المراكز المجتمعية التي تدعمها المفوضية والبالغ عددها 114. ويستمر تقديم مواد الإغاثة الأساسية بالإضافة إلى خدمات الصحة والحماية لمساعدة العائلات الوافدة في تأمين احتياجاتها الأساسية.
- اجتمعت اللجنة العليا للإغاثة- وهي جهة حكومية تقوم بتنسيق الاستجابة في سورية- برئاسة رئيس الوزراء، لمناقشة الطرق الأكثر فعالية وكفاءة لدعم ومساعدة الوافدين اللبنانيين من خلال الخدمات الصحية والغذائية وغيرها من أشكال الإغاثة.
- ذكرت وزارة الصحة أن أكثر من 35,000 وافد سوري ولبناني قد استفاد من الدعم الطبي المجاني منذ 24 أيلول/سبتمبر.
- في 12 تشرين الأول/أكتوبر، ذهب رئيس بعثة مفوضية الأمم المتحدة لشؤون اللاجئين إلى حمص لزيارة مركز استضافة يقع في دير للروم الكاثوليك في ريف القصير ويستضيف 45 عائلة لبنانية. حيث التقى هناك ببعض اللاجئين من لبنان، واستمع إلى قصصهم واحتياجاتهم الفورية، وشكر الإدارة لمساعدتها الكريمة. كما زار ممثل المفوضية معبري جوسية ودبوسية الحدوديين ليناقش مع مسؤولي الهجرة فيهما كيف يمكن للمفوضية أن تقدّم الدعم بشكل أفضل.

لمحة عن الوافدين

- لوحظ اتجاه إلى انخفاض معدلات الدخول خلال ساعات النهار، يتبعه زيادة في أعداد الوافدين في وقت متأخر من بعد الظهر وساعات المساء.
- في المعابر الحدودية في حمص وطرطوس، وصل 380 وافداً سورياً ولبنانياً من لبنان، وقد تابع أغلبهم السفر إلى وجهاتهم في حلب وحماة والرقة. وذكر كثير من الوافدين أنهم يخططون للإقامة عند أقاربهم نظراً لأن بيوتهم قد تدمرت خلال السنوات الأولى من الأزمة السورية أو بسبب الزلازل التي وقعت في شباط/فبراير 2023.

ممثل المفوضية وفريق المفوضية في زيارة إلى مركز استضافة في حمص. © مفوضية اللاجئين

الاستجابة على المعابر الحدودية

تتابع وكالات الأمم المتحدة وشركاء العمل الإنساني، بما فيهم **المجلس الدنماركي للاجئين، واللجنة الدولية للصليب الأحمر، وصندوق الأمم المتحدة للسكان، واليونيسيف، وبرنامج الأغذية العالمي، ومنظمة الصحة العالمية، ومنظمة إسعاف أولي الدولية، والهلال الأحمر العربي السوري، والأمانة السورية للتنمية** تقديم المساعدة للوافدين في المعابر الحدودية السورية.

- استمرت المفوضية وشريكها الهلال الأحمر العربي السوري بتوزيع المواد الغذائية على الوافدين في المعابر الحدودية السورية. كما تعمل العيادات المتنقلة التي يديرها الهلال الأحمر للاستجابة للاحتياجات الصحية. وقد حصل أكثر من 2,000 شخص حتى الآن على الخدمات الطبية العاجلة في المعابر الحدودية.
- حتى 11 تشرين الأول/ أكتوبر، تم توزيع 10,000 مادة إغاثية، بما في ذلك مستلزمات النظافة الشخصية والطعام والمياه، على الوافدين في معبر العريضة الحدودي.
- استمر تقديم المساعدة القانونية في المعابر الحدودية من قبل المفوضية وشريكيها **الأمانة السورية للتنمية** و **الهلال الأحمر العربي السوري**. وهذا يشمل تيسير الدخول على الحدود، وإصدار وثائق بدلاً عن الوثائق المفقودة أو الناقصة، وتصديق تسجيل الزواج والولادات.

مراكز استضافة العائلات اللبنانية

ممثلة لصندوق الأمم المتحدة للسكان في زيارة لمركز استضافة بريف دمشق. © صندوق الأمم المتحدة للسكان

- زارت ممثلة صندوق الأمم المتحدة للسكان مركز استضافة حرجلة **بريف دمشق**، والذي يضم 208 عائلات (حوالي 800 فرد)، أغلبهم من اللبنانيين. ويقوم صندوق الأمم المتحدة للسكان بدور رئيسي في الاستجابة للتدفق، سواء على الحدود أو في المجتمعات المضيفة، بما في ذلك قيادة مجموعة العمل الخاصة بالتصدي للعنف القائم على النوع الاجتماعي.
- في **طرطوس واللاذقية**، تتم استضافة 850 عائلة لبنانية (3,100 فرد) قدمت إلى سورية مؤخراً في تسعة[1] مراكز استضافة، حيث لوحظ ازدياد بنسبة 50 في المائة خلال الأيام الأخيرة الماضية في عدد الوافدين.
- في **حمص وحماة** تتم استضافة 144 عائلة لبنانية (707 أشخاص) في خمسة مراكز استضافة.

الجهود المجتمعية

عائلات لبنانية في ريف حمص تحصل على المساعدة. © مفوضية اللاجئين

- في **طرطوس واللاذقية**، يستضيف السوريون أكثر من 4,400 لبناني، كما يقيم 950 شخصاً في شقق مستأجرة في كل من طرطوس واللاذقية.
قدّم **صندوق الأمم المتحدة للسكان** بالتنسيق مع شريكه، **الجمعية السورية لتنظيم الأسرة**، الدعم النفسي الاجتماعي وخدمات الصحة الإنجابية، وخدمات إدارة حالات العنف القائم على النوع الاجتماعي، بالإضافة إلى توزيع مستلزمات النظافة الشخصية النسائية في طرطوس.
حتى 12 تشرين الأول/ أكتوبر، وصلت **المفوضية** وشريكها **البتول** إلى 920 لبنانياً و290 سورياً من خلال المتطوعين والفرق المتنقلة في مناطق الاستضافة في طرطوس واللاذقية.
- وفي **إدلب**، وصلت 24 عائلة (تسعون سورياً ولبناني واحد) من لبنان في 11 تشرين الأول/أكتوبر ليصل عدد الوافدين إلى 824 عائلة (3,500 فرد) منذ 23 أيلول/ سبتمبر.
وقد قدّمت المفوضية، بواسطة شريكها **الهلال الأحمر العربي السوري** مواد الإغاثة الأساسية إلى حوالي 5,000 لبناني و3,800 سوري في طرطوس واللاذقية وإدلب.
- في **حلب**، وزّعت المفوضية والهلال الأحمر العربي السوري مواد الإغاثة الأساسية إلى 360 من السوريين العائدين إلى ديارهم.
- في **حمص**، يقدّر أن 8,000 عائلة (38,250 فرداً)- لا سيما من اللبنانيين- تتم استضافتهم من قبل أقاربهم والمجتمع المحلي. وتستمر احتياجات العائلات الوافدة بالازدياد في ظل التحديات الاجتماعية والاقتصادية المستمرّة التي تواجهها سورية.
كما تقوم شبكة المتطوعين لدى المفوضية بتحديد الوافدين في المجتمع المحلي والمدن للاستفادة من خدمات المراكز المجتمعية.

[1] تشمل مراكز الاستضافة التسعة مخيم الطلائع، والكرنك (الشرقي)، والكرنك (الغربي) والشاطئ الأزرق في طرطوس؛ وشاطئ النخيل، والشاطئ الأزرق، و(شاليهات) رأس البسيط ، ورأس البسيط (اتحاد العمال)، والشير في اللاذقية.

- في **حماة**، تقيم حوالي 1,000عائلة (5,000 فرد) ضمن المجتمع المضيف. قدّم **صندوق الأمم المتحدة للسكان**، مع شركائه الدعم للنساء والفتيات اللواتي يستضيفهن المجتمع المحلي، ووزع مستلزمات النظافة الشخصية النسائية.
- في **شمال شرق سورية**، وصل أكثر من 21,000 شخص إلى محافظات الرقة ودير الزور والحسكة قادمين من لبنان. في معبري صفيان والطبقة الحدوديين شمال شرق سورية، قدّمت المفوضية وشركاؤها حوالي 17,000 سلة غذائية منذ 2 تشرين الأول/أكتوبر. كما قدّم **صندوق الأمم المتحدة للسكان واليونيسيف** استشارات الصحة الإنجابية وفحص التغذية. وأرسلت **مديرية الصحة**، بالتنسيق مع **اليونيسف** فريقاً لتلقيح الأطفال دون عمر 5 سنوات. بالإضافة لذلك، قدّمت **المفوضية** 12,000من مواد الإغاثة الأساسية في محافظتي الرقة والحسكة.

توزيع مواد الإغاثة الأساسية في حلب.© مفوضية اللاجئين

الجهات المانحة - حتى 30 أيلول/ سبتمبر 2024

شكر خاص لجميع الدول المانحة بما فيها المانحون الرئيسيون للمساهمات غير المخصّصة للمفوضية: أستراليا | بلجيكا | كندا | الصندوق المركزي للمساعدات القُطرية | الدنمارك | الاتحاد الأوروبي | فنلندا | فرنسا | ألمانيا | أيرلندا | إيطاليا | اليابان | لوكسمبورغ | مالطا | هولندا | النروج | جهات مانحة خاصة أخرى | جمهورية كوريا | روسيا الاتحادية | السويد | سويسرا | الصندوق الإنساني لسورية | المملكة المتحدة لبريطانيا العظمى وإيرلندا الشمالية | صندوق الأمم المتحدة الاستئماني للأمن البشري | الولايات المتحدة الأمريكية.

جهات الاتصال

قسم العلاقات الخارجية بالمفوضية السامية لشؤون اللاجئين في سورية، بريد الكتروني: SYRDAREPORTING@unhcr.org

الروابط:

UNHCR Global Focus | UNHCR Syria Data Portal | UNHCR Syria Website | UNHCR Syria Twitter (@UNHCRinSYRIA) | UNHCR Syria Facebook