Honduras

Hoja informativa

Enero - Julio 2025

UNHCR
ACNUR
La Agencia de la ONU para los Refugiados

- Honduras enfrenta **riesgos de protección persistentes vinculados a la violencia** ejercida por grupos criminales, que se manifiesta en extorsión, reclutamiento forzado de niñas, niños y adolescentes, violencia contra mujeres, control territorial y despojo de vivienda, tierra y propiedad (VTP), agravados por la pobreza y los eventos climáticos extremos.

- Más de **247.000 personas han sido desplazadas internas por la violencia generalizada**, y las cifras actuales probablemente sean mayores debido a que persisten las causas de desplazamiento.

  Para mediados de 2025, más de **24.000 personas hondureñas han sido retornadas al país**, algunas de ellas enfrentando riesgos que amenazan sus vidas.

- En 2024, **369.258 personas refugiadas y migrantes entraron de manera irregular**, desplazándose hacia el norte. En 2025, los cambios en las políticas migratorias de Estados Unidos generaron nuevas dinámicas, incluyendo un aumento en el número de personas que entran irregularmente al país y se desplazan hacia el sur, con destino a Costa Rica o Colombia.

  En 2025, las solicitudes de asilo se cuadruplicaron en comparación con 2024, ejerciendo mayor presión sobre las capacidades nacionales. Para julio de 2025, el Estado había reconocido a 232 personas como refugiadas.

Cifras de población

Personas desplazadas internas
247.090

Otras personas de interés
70,000

Personas refugiadas
270

Solicitantes de asilo
500

Total
317.860

Financiamiento

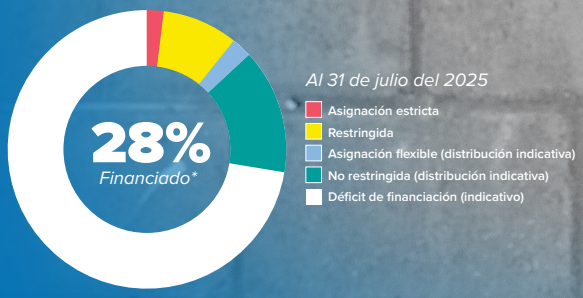

*ACNUR solicitó **30.7 millones de USD** para su programa de 2025, de los cuales solo 8.5 millones de USD (28%) han sido financiados. Se requieren 22.2 millones de USD adicionales para continuar apoyando a personas desplazadas forzadamente, en riesgo de desplazamiento, retornadas con necesidades de protección, solicitantes de asilo, y personas refugiadas en Honduras.

Escanea el código QR para conocer más sobre la historia de Belky.

Huyó de su país junto a su familia para protegerlos. Ahora, con su talento en estética y cocina, está emprendiendo y construyendo un nuevo comienzo para todos.

ACNUR mantiene presencia de terreno para monitorear riesgos, apoyar a organizaciones comunitarias y garantizar que los servicios de protección lleguen a las personas que los necesitan.
© ACNUR/Lucía Martínez

Presencia de ACNUR

Staff:
56 Staff nacional
10 Staff internacional

Oficinas:
1 Oficina País
3 Unidades de Terreno en
San Pedro Sula, Choluteca y Tegucigalpa
+ Presencia de terreno en Ocotepeque

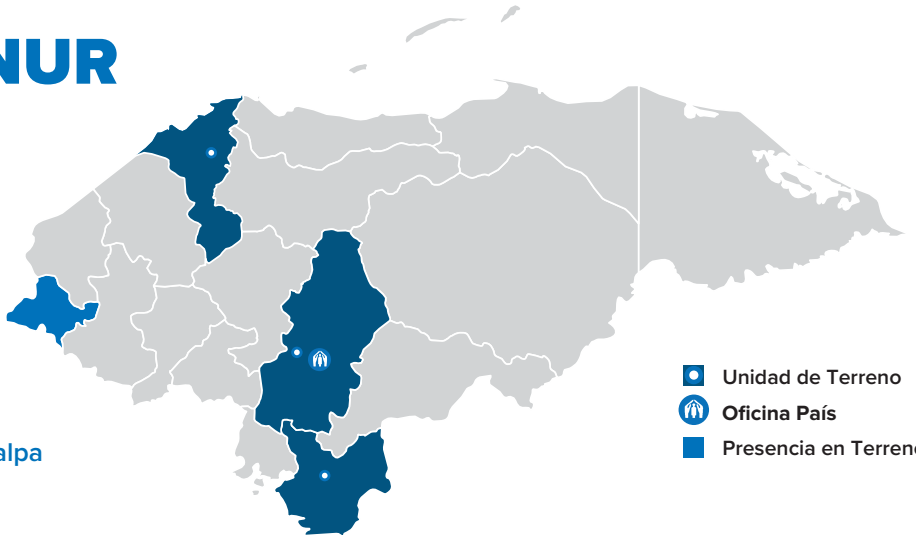

Trabajo con socios

Como colíder del Sector de Protección dentro del Plan de Respuesta Humanitaria, ACNUR trabaja de cerca con sus socios para fortalecer la recepción de personas solicitantes de asilo, promover soluciones duraderas y empoderar a las comunidades.

En el Distrito Central (Tegucigalpa y Comayagüela), Choluteca, Ocotepeque y San Pedro Sula, **ACNUR mantiene presencia de terreno para monitorear riesgos, apoyar a organizaciones comunitarias y garantizar que los servicios de protección lleguen a las personas que los necesitan**. La participación comunitaria —incluyendo el trabajo con jóvenes, lideresas y líderes indígenas— es clave para reducir la exposición a la violencia y fortalecer la resiliencia.

Entre los actores principales se encuentran la Secretaría de Derechos Humanos (SEDH), que lidera la respuesta a las personas desplazadas internas; el Instituto Nacional de Migración (INM), responsable de las solicitudes de asilo y la gestión fronteriza; el Comisionado Nacional de Derechos Humanos (CONADEH), que ejerce funciones de supervisión; la Secretaría de Niñez, Adolescencia y Familia (SENAF), responsable de la protección infantil; y la Secretaría de Gestión de Riesgos y Contingencias Nacionales (COPECO), que coordina la preparación y respuesta ante desastres. Los gobiernos municipales desempeñan **un rol creciente en la prevención y las soluciones locales.** La sociedad civil y las organizaciones religiosas proveen albergue y acciones de incidencia, mientras que el sector privado y los bancos de desarrollo contribuyen a la inclusión socioeconómica. Los socios internacionales como **OIM, OCHA, UNICEF y PMA colaboran dentro del sistema de Naciones Unidas.**

Estos esfuerzos se guían por los compromisos de Honduras en el **Marco Integral Regional para la Protección y Soluciones (MIRPS),** los compromisos en el Foro Global sobre Refugiados y el UNSDCF 2022–2026, particularmente en los resultados vinculados a gobernanza, acceso a la justicia y reducción de la violencia.

Actividades Principales

Protección y asistencia legal

En 2025, ACNUR y sus socios fortalecieron los **sistemas nacionales de asilo y protección en Honduras**, brindando asistencia técnica al Instituto Nacional de Migración (INM) para la emisión de documentación a personas solicitantes de asilo, el establecimiento de mecanismos de referencia y la emisión de Documentos de Viaje de la Convención.

ACNUR y sus socios asistieron a más de **26.650 personas, incluyendo personas desplazadas internas, personas hondureñas retornadas con necesidades de protección, personas solicitantes de asilo, refugiadas y migrantes**, quienes recibieron información y orientación sobre protección mediante guías sobre los procedimientos de asilo, acceso a servicios y rutas seguras de protección.

ACNUR capacitó a más de 1.200 funcionarias y funcionarios a nivel nacional en la Ley para la prevención, atención y protección de las personas desplazadas internas, incluyendo juezas, jueces, personal del sistema de justicia y personal de los servicios de emergencia. Asimismo, se instalaron materiales informativos en tres municipios fronterizos para ampliar el acceso a la información para personas refugiadas y migrantes.

Además, ACNUR apoyó a la Secretaría de Derechos Humanos (SEDH) y al Instituto de la Propiedad (IP) en el lanzamiento de una intervención en materia de vivienda, tierra y propiedad (VTP) en Tegucigalpa, que **permitió a 350 personas obtener documentos legales de tenencia, reduciendo el riesgo de desplazamiento.**

ACNUR también contribuyó a la adopción del **Protocolo para la Protección de Personas Hondureñas Retornadas con Necesidades de Protección**, que define los roles institucionales en los Centros de Atención a Migrantes Retornados (CAMR) y en el Centro de Atención a Niñas, Niños y Familias Migrantes Retornadas (CANFM-Belén), con el fin de garantizar la identificación y atención coordinada de personas hondureñas retornadas en necesidad de protección, con un enfoque especial en niñas, niños y adolescentes.

Protección de las niñas, niños, mujeres y la comunidad

ACNUR, junto a la SENAF, apoyó una campaña nacional para **prevenir el abuso sexual infantil** y donó materiales educativos a los Espacios Amigables de la Niñez en zonas fronterizas, creando entornos más seguros para niñas y niños refugiados y migrantes.

En colaboración con la Comisión Nacional de Deportes (CONDEPOR), más de **1.180 niñas, niños y jóvenes de comunidades en alto riesgo en Tegucigalpa** participaron en actividades deportivas para la protección mediante sesiones recreativas. En Ocotepeque, más de 90 niñas, niños y adolescentes participaron en talleres de seguridad digital para

El Protocolo para la Protección de Personas Hondureñas Retornadas con Necesidades de Protección define los roles institucionales en los Centros de Atención a Migrantes Retornados (CAMR) y en el Centro de Atención a Niñas, Niños y Familias Migrantes Retornadas (CANFM-Belén), con el fin de garantizar la identificación y atención coordinada de personas hondureñas retornadas en necesidad de protección.

© ACNUR/Lucía Martínez

ACNUR movilizó aliados públicos y privados que otorgaron becas completas a 50 personas desplazadas para culminar su educación secundaria.

© ACNUR/Lucía Martínez

prevenir el reclutamiento forzado y la explotación en línea. En Choluteca y Tegucigalpa, cerca de 500 niñas, niños y adolescentes participaron en actividades con la metodología de ACNUR "Las Estrellas Fugaces de Miska", que **fortalece las capacidades municipales para prevenir el reclutamiento forzado** por grupos criminales y el desplazamiento infantil.

ACNUR fortaleció la protección de las mujeres facilitando un acuerdo entre el INM y la Secretaría de la Mujer (SEMUJER) para **mejorar la gestión de casos y la referencia de mujeres refugiadas y solicitantes de asilo sobrevivientes de violencia.** Como parte de este esfuerzo, funcionarias y funcionarios de Ciudad Mujer en Choloma y San Pedro Sula fueron capacitados en mecanismos de protección, mientras que personal de justicia en Ocotepeque recibieron orientación en respuestas centradas en las personas sobrevivientes de violencia. **Desde 2023, más de 540 personas sobrevivientes de violencia han recibido asistencia directa en Ocotepeque**, reflejando un fortalecimiento de las rutas institucionales de protección en zonas fronterizas.

Fortalecimiento de capacidades locales e integración

ACNUR y sus socios **ampliaron las oportunidades de medios de vida e inclusión para comunidades desplazadas y en riesgo**, vinculando formación, apoyo al emprendimiento y coordinación institucional. En Choluteca, jóvenes se graduaron de un curso de diseño gráfico, mientras que emprendedoras y emprendedores en Cedeño recibieron capacitación para ajustar sus negocios a la demanda del mercado. En Tegucigalpa, personas desplazadas y en riesgo de desplazamiento iniciaron talleres de emprendimiento, mientras que otras formalizaron sus negocios. El monitoreo de **35 emprendimientos apoyados en 2024 confirmó que 29 fueron formalizados, 12 obtuvieron licencias sanitarias emitidas por el Gobierno y 20 abrieron cuentas bancarias o accedieron a servicios digitales.**

Para ampliar el acceso a la educación, ACNUR movilizó aliados públicos y privados que otorgaron becas completas a **50 personas desplazadas para culminar su educación secundaria**, mientras que 54 jóvenes en Tegucigalpa recibieron apoyo en alimentación y transporte durante sus pasantías gracias a aportes de 12 empresas privadas. En San Pedro Sula, varias personas, incluidas desplazadas y retornadas hondureñas, completaron un curso de 96 horas de barismo, y otras recibieron certificaciones ocupacionales a través del Instituto Nacional de Formación Profesional (INFOP).

ACNUR también impulsó la **inclusión económica de las mujeres** mediante una alianza con la Fundación Kafie para dotar de insumos a mujeres emprendedoras en Tegucigalpa, y mediante una convocatoria para la reunión de la Mesa de Mujeres Migrantes y Desplazadas en San Pedro Sula orientada a fortalecer el liderazgo y la autoprotección. En el primer trimestre de 2025, **232 familias —el 79% encabezadas por mujeres— se beneficiaron de iniciativas de medios de vida.** Estos esfuerzos combinados generaron ingresos, fortalecieron la autosuficiencia y reforzaron las capacidades municipales para enfrentar el desplazamiento y los riesgos climáticos.

Coordinación estratégica

ACNUR brindó asistencia técnica a la Comisión Interinstitucional para la Protección de las Personas Desplazadas Forzadamente (CIPPDEF), lo que **permitió la creación de tres subcomisiones permanentes sobre sistemas de respuesta nacional, financiamiento para la protección y política pública.** Además, la CIPPDEF estableció una subcomisión ad hoc **para abordar las deportaciones masivas y las necesidades de protección de las personas retornadas**, con la participación del INM, la Cruz Roja Hondureña y la Pastoral de Movilidad Humana.

ACNUR apoyó a la Secretaría de Desarrollo Social (SEDESOL) en el avance de la **Política de Protección Social Adaptativa de Honduras**, asegurando que las necesidades de las personas desplazadas forzosamente se reflejen en las estrategias nacionales. En coordinación con SEDESOL, CIAT-CGIAR y la Alianza Bioversity International, **ACNUR participó en consultas con autoridades locales, organizaciones de sociedad civil y comunidades afectadas por eventos climáticos extremos.** Representantes de gobiernos locales y sociedad civil recibieron información sobre medidas para enfrentar riesgos relacionados con el clima y desplazamientos inducidos por factores climáticos.

A nivel local, ACNUR y la Asociación de Municipios de Honduras **promovieron la participación municipal en las respuestas al desplazamiento**, mientras que en el Bajo Aguán ACNUR **se unió a misiones interagenciales con OACNUDH, UNICEF y OCHA para evaluar necesidades humanitarias y fortalecer la incidencia.** Asimismo, como colíder del Sector de Protección, ACNUR apoyó a **79.782 personas en todo el país, de las cuales el 55% eran personas desplazadas internas o en riesgo de desplazamiento**, mediante gestión de casos, servicios especializados y asistencia legal y humanitaria.

ACNUR fortaleció la eficiencia operativa y la complementariedad interagencial con la **inauguración de una oficina compartida en San Pedro Sula junto con OIM, UNICEF y PMA, y otra en Choluteca con la FAO.** Estas iniciativas facilitarán la coordinación y los esfuerzos conjuntos en el norte y sur de Honduras durante 2025–2026, **ampliando la protección para personas hondureñas retornadas, desplazadas internas, en riesgo de desplazamiento, refugiadas, solicitantes de asilo y migrantes.**

UNHCR ACNUR
La Agencia de la ONU para los Refugiados

ACNUR agradece las contribuciones de países donantes como

el apoyo de

y las contribuciones de nuestros donantes privados en
Australia, España, Italia, Japón y República de Corea

Agradecemos el apoyo fundamental brindado por donantes que han contribuido a los programas globales de ACNUR en fondos flexibles.
*A julio de 2025

Para más información: Néstor Pérez Grádiz / Asistente Senior de Reporte perezne@unhcr.org