11 novembre 2025

URGENCE DU SOUDAN– FLASH INFO

Chiffres clés

1 463 233
Réfugiés et demandeurs d'asile – au 30 septembre 2025[1]

882 456
Nouveaux réfugiés soudanais arrivés – au 26 octobre 2025[2]

158 917
Nouveaux réfugiés soudanais enregistrés depuis janvier 2025

FINANCEMENT

701,4 M USD demandés pour le Plan régional interagences de réponse à l'urgence des réfugiés soudanais – janvier à décembre 2025-

Mise à jour sur les mouvements de réfugiés

Nouvelles arrivées

Le 10 novembre, 421 personnes (139 familles) ont franchi la frontière soudanaise pour entrer au Tchad :

- **76 %** via Oure Cassoni (province de l'Ennedi Est)
- **15 %** via Adré/Adikong (province du Ouaddaï)
- **09 %** via Tiné (province du Wadi Fira)

Entre le 4 et le 10 novembre, **2 057 personnes (805 familles)** ont été enregistrées aux principaux points d'entrée dans les provinces orientales : Ennedi Est : 61 %, Wadi Fira : 28 % et Ouaddaï : 11 %. Les mouvements restent stables, similaires aux deux semaines précédentes.

Contexte

Depuis l'attaque d'El Fasher le **24 octobre**, **5 773 nouvelles arrivées** ont été enregistrées au Tchad. Les principales raisons de ce déplacement sont l'insécurité et la dégradation des conditions alimentaires dans les zones d'origine.

Cette augmentation par rapport au mois dernier était anticipée et s'explique par la fin de la saison des pluies, permettant le déplacement des populations auparavant bloquées par les inondations et l'insécurité. À ce jour, aucun afflux massif n'a été observé.

Renforcement des capacités d'accueil

Les efforts de préparation se concentrent dans l'Ennedi Est et le Wadi Fira, les provinces les plus touchées par les arrivées récentes de populations déplacées de force. Grâce à un plaidoyer soutenu, le site de Touloum a été étendu avec succès, permettant la construction **de 800 abris qui sont progressivement attribués aux familles relocalisées**. Cette extension a considérablement réduit la congestion au centre de transit et créé de l'espace pour le développement de nouvelles infrastructures destinées à accueillir les nouveaux arrivants. Dans l'Ennedi Est, un centre de transit est en cours de construction sur le terrain nouvellement attribué à Kariari. Parallèlement, des évaluations pour des sites supplémentaires sont en cours afin de garantir la préparation face à d'éventuels nouveaux afflux.

Profil des nouveaux arrivants – Oure Cassoni

Le **10 novembre**, **321 personnes (105 familles)** ont fui vers le Tchad. Ces familles sont composées principalement de femmes et d'enfants. Parmi elles, **7 % présentent des besoins spécifiques**, notamment :

- **Mineurs séparés :** 13 (4 garçons et 9 filles)
- **Personnes âgées :** 12 (4 hommes et 8 femmes)
- **Mineurs non accompagnés :** 2 (1 garçon et 1 fille)

Les familles proviennent de El-Fasher, Birdic, Ambaru, Kornoi, Tawila, Karo et Abgmra. **53 familles sur 105** disposent de documents soudanais.

Pour plus d'information, veillez contacter: Principal Situation Coordinator -Dossou Patrice Ahouansou, ahouanso@unhcr.org, Reporting Officer – Danielle Dieguen, diegued@unhcr.org

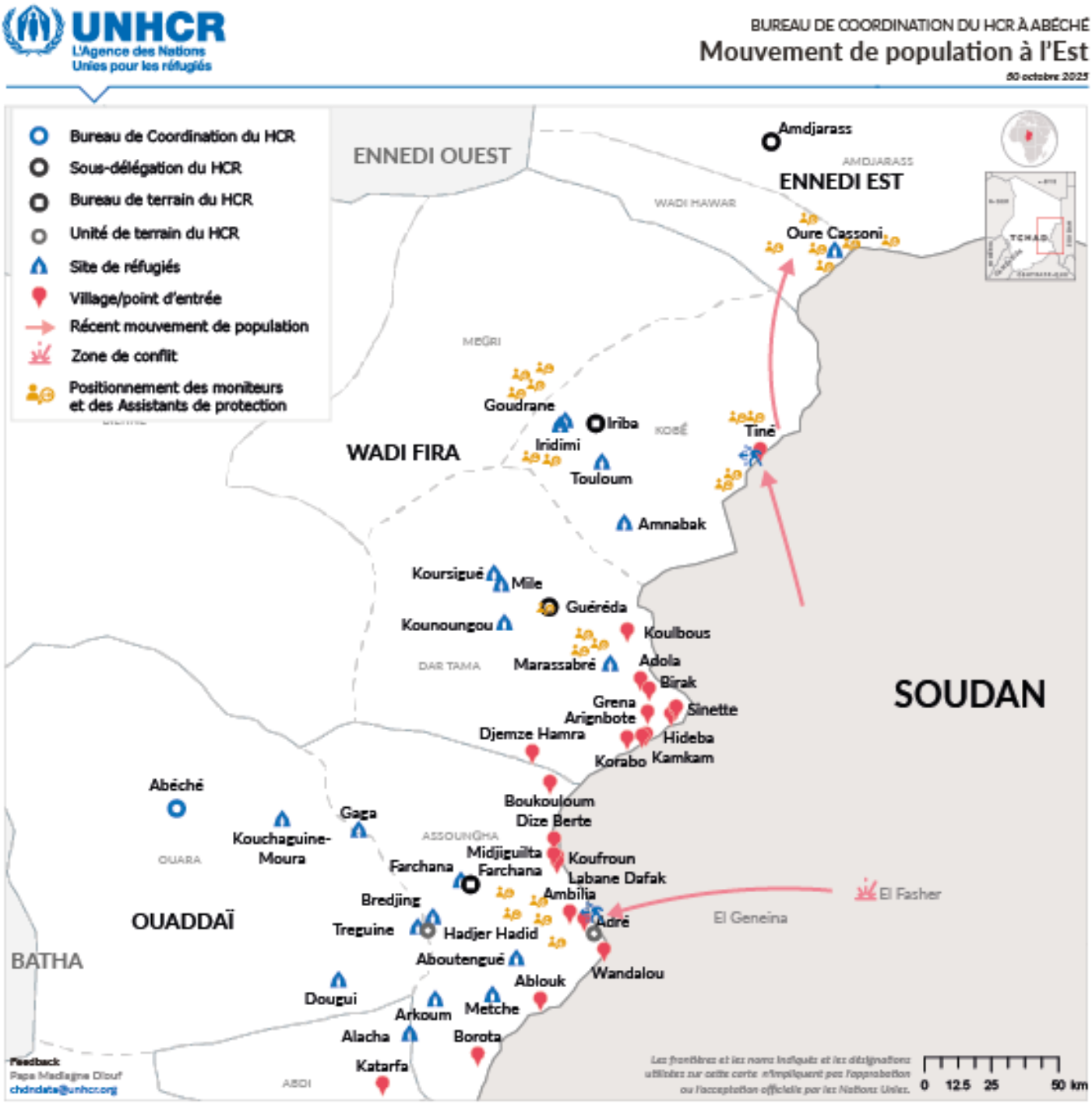

Un grand merci à nos principaux contributeurs en 2025 : Allemagne | Australie | Belgique | Canada | Danemark |Émirats arabes unis | Espagne | États-Unis d'Amérique | France | Irlande | Italie | Japon | Korea (République de) | Luxembourg | Norvège | Pays-Bas (Royaume des) | Royaume-Uni | Suède | Suisse | Union européenne | Banque Africaine de Développement | Banque Islamique de Développement | CERF | Education Cannot Wait | PAM | Peacebuilding Fund.

Donateurs privés et partenaires associatifs nationaux : Adyen, Ashraful, Australie, Australia for UNHCR, Canada, Chine, Danemark, España con ACNUR, FIFA, Fondation Grundfos, Islamic Relief USA, Italie, Japon pour UNHCR, Korea (République de), Latter-day Saints Charities, Maidam – House Dermatology, Mastercard Foundation, Pays-Bas, Shellaram Foundation, Suède pour UNHCR, Suisse pour