09 Decembre 2025

URGENCE DU SOUDAN– FLASH INFO #18

Chiffres clés

1 463 233
Réfugiés et demandeurs d'asile au Tchad – au 30 septembre 2025[1]

896 745
Nouveaux réfugiés soudanais arrivés – au 08 Décembre 2025[2]

173 206
Nouveaux réfugiés soudanais enregistrés depuis janvier 2025

FINANCEMENT

701,4 M USD demandés pour le Plan régional interagences de réponse à l'urgence des réfugiés soudanais – janvier à décembre 2025 - **35%** des financements reçus.

Mise à jour sur les mouvements de réfugiés

Situation sécuritaire – Frontière Soudan–Tchad

La situation sécuritaire au Soudan demeure extrêmement volatile, en particulier le long de la frontière avec le Tchad, où les attaques et l'insécurité persistantes continuent de provoquer des déplacements internes et des mouvements transfrontaliers.

Le 5 décembre, deux frappes de drones à Adikong (Darfour occidental) auraient causé la mort de sept civils et blessé plusieurs autres. Les blessés ont été transférés à l'hôpital d'El-Geneina, tandis que l'hôpital de district d'Adré (Tchad) a admis 17 personnes blessées en provenance d'Adikong, présentant des brûlures et des blessures par balles; un décès a été enregistré parmi ces cas. L'incident s'est produit à proximité d'Adré, où plus de 230 000 réfugiés soudanais attendent actuellement d'être relocalisés vers des zones plus sûres.

Le 8 décembre, une frappe de drone a visé des positions de l'armée soudanaise à Al-Tina (Soudan), près de la frontière tchadienne, faisant plusieurs morts et blessés parmi les soldats.

Malgré ces incidents, la situation le long de la frontière reste calme, sans mouvements militaires inhabituels observés. Les équipes sur le terrain poursuivent le suivi des mouvements de population et de l'évolution du contexte sécuritaire. Birak, Koulbous et Tiné (Wadi Fira), Bahai et Kariari (Ennedi Est), ainsi qu'Adré (Ouaddaï) devraient rester les principaux points d'entrée, avec des arrivées régulières de réfugiés en provenance du Darfour Nord et d'autres États.

Contexte – Mouvements transfrontaliers vers le Tchad

Depuis l'attaque à El Fasher fin octobre, 13 847 nouvelles arrivées (5 269 familles) ont été enregistrées au Tchad, portant le nombre total de réfugiés nouvellement enregistrés à 173 206 individus (54 684 familles).

Répartition par point d'entrée :

- 62 % (8 655 individus / 2 991 familles) via Oure Cassoni – Bahai et Kariari (Ennedi Est)
- 29 % (3 953 individus / 1 701 familles) via Tiné (Wadi Fira)
- 9 % (1 239 individus / 577 familles) via Adré et Adikong (Ouaddaï)

Le 8 décembre, 330 individus (133 familles) ont été enregistrés aux points d'entrée, dont 74 % (243 individus / 101 familles) via Oure Cassoni et 26 % (87 individus / 32 familles) via Tiné

Mouvements et tendances

Le nombre de nouvelles arrivées familiales en fin de semaine a augmenté par rapport à la semaine précédente. Entre le 6 et le 8 décembre, **2 123 individus (827 familles)** ont fui le Soudan pour trouver sécurité et protection au Tchad, ce qui représente :

- **+15 %** par rapport au **28-30 novembre** (1 850 individus / 763 familles)
- **-7 %** par rapport au **21-23 novembre** (2 273 individus / 946 familles)

Pour plus d'information, veillez contacter: Principal Situation Coordinator -Dossou Patrice Ahouansou, ahouanso@unhcr.org, Reporting Officer – Danielle Dieguen, diegued@unhcr.org

Bureau de Coordination à l'Est du CHAD

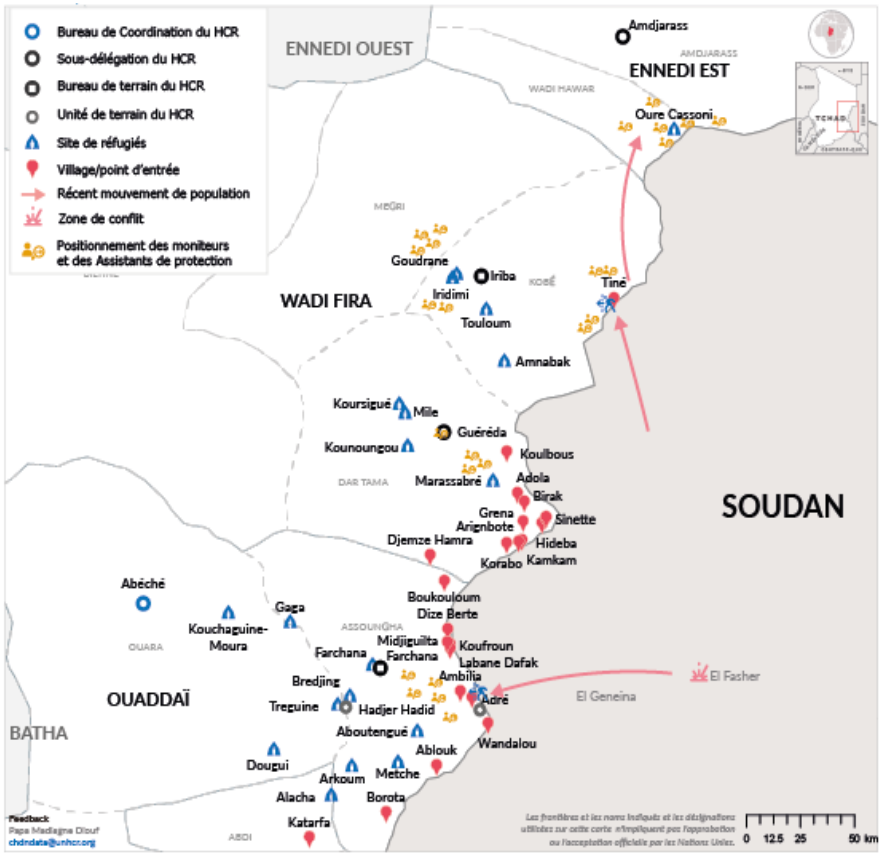

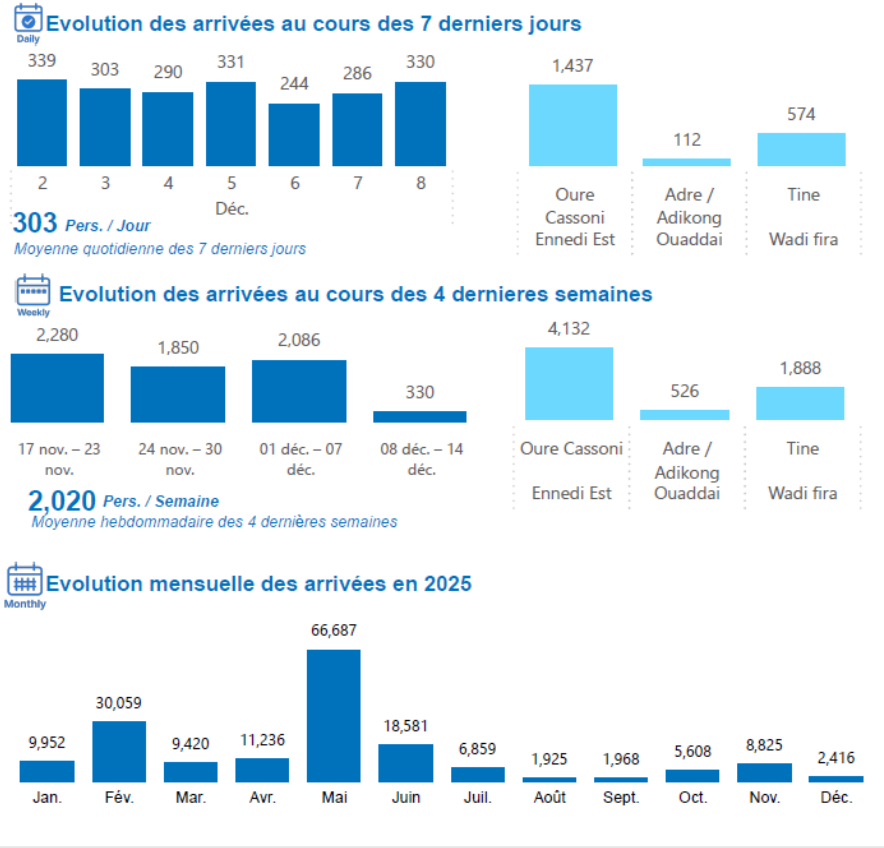

Feedback: chdnddata@unhcr.or

Un grand merci à nos principaux contributeurs en 2025 : Allemagne | Australie | Belgique | Canada | Danemark |Émirats arabes unis | Espagne | États-Unis d'Amérique | France | Grèce | Irlande | Italie | Japon | Korea (République de) | Koweït | Luxembourg | Norvège | Pays-Bas (Royaume des) | Royaume-Uni | Suède | Suisse | Union européenne | Banque Africaine de Développement | Banque Islamique de Développement | CERF | Education Cannot Wait | PAM | Peacebuilding Fund.

Donateurs privés et partenaires associatifs nationaux : Adyen, Ashraful, Australie, Australia for UNHCR, Canada, Chine, Danemark, España con ACNUR, FIFA, Fondation Grundfos, Islamic Relief USA, Italie, Japon pour UNHCR, Korea (République de), Latter-day Saints Charities, Maidam – House Dermatology, Mastercard Foundation, Pays-Bas, Shellaram Foundation, Suède pour UNHCR, Suisse pour UNHCR, UK for UNHCR, UNIQLO, UNO-Flüchtlingshilfe, USA for UNHCR, Émirats arabes unis, et autres donateurs privés

www.unhcr.org

Pour plus d'information, veillez contacter: Principal Situation Coordinator -Dossou Patrice Ahouansou, ahouanso@unhcr.org,
Reporting Officer – Danielle Dieguen, diegued@unhcr.org