UNHCR ACNUR
La Agencia de la ONU para los Refugiados

México

Informe Operacional

Enero-Septiembre 2025

Cifras y tendencias clave

+45.500
PERSONAS
solicitaron asilo

+12.600
PERSONAS
fueron apoyadas para obtener documentación

SOLICITUDES DE ASILO 2025

Principales nacionalidades

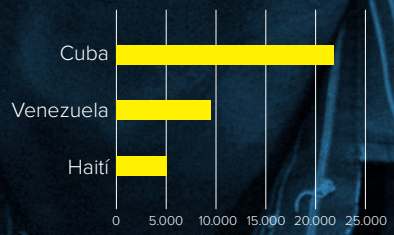

* Datos disponibles hasta el 30 de junio de 2025 en Refugee Data Finder: https://www.unhcr.org/refugee-statistics/download

FINANCIACIÓN (AL 30 DE SEPTIEMBRE DE 2025)

USD 117,9 millones

solicitados para México en 2025

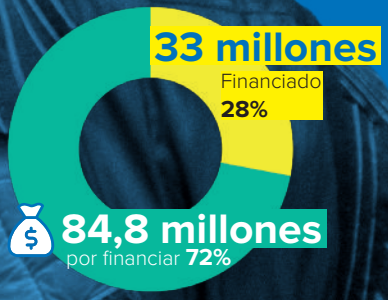

PERSONAS QUE RECIBIERON SERVICIOS DE PROTECCIÓN

49.000 personas refugiadas y solicitantes de asilo

+1.300 personas desplazadas internas

+2.100 otras personas con necesidades de protección internacional

PERSONAS QUE RECIBIERON ASISTENCIA LEGAL

+14.000 personas refugiadas y solicitantes de asilo

+50 personas desplazadas internas

+2.000 otras personas con necesidades de protección internacional

PERSONAS BENEFICIADAS POR PROGRAMAS ESPECIALIZADOS EN VIOLENCIA BASADA EN GÉNERO (VBG)

+260 personas refugiadas y solicitantes de asilo

+390 otras personas con necesidades de protección internacional

NIÑAS, NIÑOS Y CUIDADORES QUE RECIBIERON SERVICIOS DE PROTECCIÓN DE LA NIÑEZ

+1.650 personas refugiadas y solicitantes de asilo

+1.650 otras personas con necesidades de protección internacional

PERSONAS QUE RECIBIERON ARTÍCULOS NO ALIMENTARIOS (NFI, POR SUS SIGLAS EN INGLÉS)

+38.100 personas refugiadas y solicitantes de asilo

+23.800 otras personas con necesidades de protección internacional

PERSONAS QUE RECIBIERON ASISTENCIA PARA ALBERGUE Y VIVIENDA

+6.000 personas refugiadas y solicitantes de asilo

+3.500 otras personas con necesidades de protección internacional

UNHCR ACNUR
La Agencia de la ONU para los Refugiados

PERSONAS EN SITUACIÓN DE VULNERABILIDAD QUE RECIBIERON ASISTENCIA EN EFECTIVO

+5.400
personas refugiadas y solicitantes de asilo

PERSONAS QUE RECIBIERON SERVICIOS DE SALUD MENTAL Y APOYO PSICOSOCIAL

+870
personas refugiadas y solicitantes de asilo

+390
otras personas con necesidades de protección internacional

PERSONAS BENEFICIADAS POR PROGRAMAS EDUCATIVOS

+370
personas refugiadas y solicitantes de asilo

PERSONAS BENEFICIADAS POR INTERVENCIONES DE MEDIOS DE VIDA E INCLUSIÓN ECONÓMICA

+4.500
personas

PERSONAS APOYADAS POR ACNUR PARA ADQUIRIR LA NACIONALIDAD, RESIDENCIA PERMANENTE O ACCESO A PROCEDIMIENTOS DE NATURALIZACIÓN

+190
personas refugiadas y solicitantes de asilo

PERSONAS QUE UTILIZARON MECANISMOS DE RETROALIMENTACIÓN Y RESPUESTA APOYADOS POR ACNUR PARA EXPRESAR SUS NECESIDADES, PREOCUPACIONES O COMENTARIOS

20
personas refugiadas y solicitantes de asilo

PERSONAS CONSULTADAS A TRAVÉS DE EVALUACIONES PARTICIPATIVAS

+200
personas desplazadas internas

Contexto operacional

En 2025, las personas que huyen de la violencia, la persecución y las amenazas continúan encontrando refugio en México. Aunque las entradas irregulares por la frontera sur han disminuido, la magnitud y complejidad de las necesidades de protección han aumentado significativamente, y el número de solicitudes de asilo se mantiene en niveles similares a los de 2024, lo que demuestra que las personas que necesitan protección internacional siguen viéndose forzadas a abandonar sus países para encontrar seguridad. Hasta junio, más de 45.500 personas han solicitado asilo en el país. Las personas de nacionalidad cubana representaron casi 50 por ciento del total nacional, con más de 22.000 solicitudes de asilo, seguidas por personas venezolanas con más de 9.600 solicitudes y haitianas con más de 5.000. Otro cambio observado es el aumento de personas que llegan a México con la intención de reconstruir sus vidas, a menudo después de enfrentar amenazas, explotación o violencia grave en sus países de origen y durante sus trayectos migratorios. En 2025, más de 60 por ciento de las personas entrevistadas por ACNUR señalaron la violencia, las amenazas y la intimidación como la principal razón para abandonar sus países de origen.

ACNUR, en estrecha colaboración con autoridades federales y locales, organizaciones de la sociedad civil, el ámbito académico y el sector privado, mantiene una respuesta integral en áreas clave—protección legal, albergue, documentación, apoyo psicosocial y medios de vida—para garantizar que las personas desplazadas forzosamente puedan acceder a la seguridad y comenzar a recuperar su dignidad en su nuevo hogar. El trabajo de ACNUR se basa en la convicción de que las personas forzadas a huir merecen más que sobrevivir: merecen la oportunidad de recuperarse, integrarse y prosperar.

Para sostener su respuesta, ACNUR requiere financiamiento flexible. A medida que crecen las necesidades de protección y más personas buscan soluciones duraderas en México, es esencial contar con un mayor apoyo financiero que garantice la continuidad de la asistencia vital y permita ampliar las vías de integración.

Reporte de medio año del Monitoreo de Protección de ACNUR

Los datos del **Monitoreo de Protección** de ACNUR en 2025, recopilados en colaboración con organizaciones de la sociedad civil, reflejan un panorama cambiante y cada vez más complejo del desplazamiento en México. Entre enero y agosto, ACNUR entrevistó a más de 3.000 personas en 12 ciudades del país, desde el sur hasta el norte, incluyendo Tapachula, Ciudad de México, Reynosa y Ciudad Juárez. Los hallazgos indican un aumento significativo en las necesidades de protección.

La proporción de personas que señalaron la violencia, las amenazas o la intimidación como su principal motivo de huida aumentó de 50 por ciento en 2024 a más de 60 por ciento en 2025. Además, 80 por ciento de las personas encuestadas afirmaron que enfrentarían riesgos graves si regresaran a sus países de origen. Estas cifras sugieren que una mayoría creciente de las nuevas llegadas requiere urgentemente protección internacional.

Por primera vez, México se posicionó como el país de destino preferido: alrededor de 70 por ciento de las personas encuestadas mencionaron a México como su destino, en comparación con solo 30 por ciento que eligieron a Estados Unidos. Este cambio marca un punto de inflexión en los patrones de movilidad humana en la región y subraya la importancia de seguir invirtiendo en el sistema de asilo mexicano.

La encuesta también destacó riesgos graves de protección dentro de México. Entre las personas encuestadas en zonas fronterizas del norte, 60 por ciento reportó haber sido víctima de algún delito durante su estancia en el país. Los incidentes más comunes fueron secuestro (22 por ciento), robo (21 por ciento) y extorsión (10 por ciento). Además, 70 por ciento de las personas entrevistadas no contaban con documentación migratoria o relacionada con el asilo al momento de la entrevista, lo que incrementa su vulnerabilidad a la explotación y el abuso, y limita gravemente su acceso a servicios públicos esenciales.

A pesar de estos riesgos, las personas desplazadas forzosamente continúan demostrando una resiliencia y determinación extraordinarias. ACNUR mantiene su compromiso de apoyar al Gobierno de México en el fortalecimiento de los sistemas de protección y en garantizar que quienes se ven obligados a huir encuentren no solo seguridad, sino también oportunidades y esperanza para el futuro.

Protección

El acceso a la protección internacional es la piedra angular de la respuesta de ACNUR en México. Esto requiere una orientación legal sólida y servicios especializados. Entre enero y agosto de 2025, cerca de 49.000 personas refugiadas y solicitantes de asilo, así como 2.100 personas desplazadas, se beneficiaron de servicios de protección, incluyendo asesoría legal, mecanismos de referencia y gestión de casos. Para miles de personas, este apoyo representó su primer paso hacia la seguridad y el reconocimiento legal. Además, más de 1.300 personas desplazadas internas también recibieron apoyo.

Más de 14.000 personas recibieron asistencia legal directa, lo que les permitió acceder al sistema de asilo, conocer sus derechos e iniciar procesos hacia la regularización de su situación migratoria. ACNUR también apoyó a más de 12.600 personas para obtener documentación civil o legal—como actas de nacimiento, documentos de identidad o constancias de residencia—lo cual les permitió acceder a la educación pública, servicios de salud y empleo formal. Estos documentos, que pueden parecer simples, tienen un impacto transformador, especialmente para familias con niñas y niños en edad escolar o para sobrevivientes de violencia basada en género.

Los servicios especializados llegaron a personas sobrevivientes de violencia y a quienes enfrentan mayores riesgos. En los primeros seis meses del

año, más de 650 personas—en su mayoría mujeres y niñas—accedieron a programas de atención a la violencia basada en género (VBG), recibiendo apoyo psicosocial, asistencia legal y referencias a albergues. Paralelamente, más de 3.300 niñas, niños y cuidadores recibieron apoyo en protección infantil, incluyendo evaluaciones del interés superior, seguimiento de casos y acceso a espacios seguros. Estas intervenciones no solo abordan preocupaciones inmediatas de seguridad, sino que sientan las bases para la recuperación y el bienestar a largo plazo de las personas más jóvenes.

A medida que el desplazamiento continúa en aumento y los riesgos de protección se profundizan, la necesidad de asistencia legal, documentación y servicios especializados sigue creciendo, lo que subraya la urgencia de ampliar la respuesta de protección de ACNUR en todo México.

A pesar del aumento de las necesidades, el trabajo con las comunidades sigue siendo una prioridad. ACNUR llevó a cabo evaluaciones participativas con más de 200 personas desplazadas internas para comprender mejor los riesgos de protección y adaptar sus programas en consecuencia. Hasta ahora, cerca de 20 personas han presentado quejas o comentarios a través de los mecanismos formales de retroalimentación. Esto resalta la necesidad continua y el compromiso de ACNUR de seguir construyendo confianza y garantizar canales seguros y accesibles de comunicación y rendición de cuentas.

Albergue, necesidades básicas y asistencia en efectivo

El acceso a un albergue digno sigue siendo una de las principales necesidades para las familias desplazadas que llegan a México. De enero a agosto, ACNUR brindó asistencia para alojamiento y vivienda a más de 9.500 personas, que incluyó desde hospedaje de emergencia en zonas de tránsito hasta apoyo para el pago de renta en ciudades de integración. Estas intervenciones ayudan a estabilizar a las personas en sus momentos de mayor vulnerabilidad, reduciendo su exposición a la explotación, la falta de vivienda y los asentamientos informales sobrepoblados. En los últimos meses, se ha observado un cambio en la dinámica del desplazamiento, con un aumento en las llegadas y en las necesidades de albergue concentradas en la Ciudad de México y el sur del país, en contraste con las zonas fronterizas del norte que anteriormente eran las más afectadas.

Más de 61.000 personas recibieron artículos no alimentarios (NFI), como cobijas, kits de higiene y utensilios de cocina, lo que permitió a las familias cubrir necesidades básicas al llegar al país. Para muchas de ellas, estos insumos representan el primer apoyo tangible recibido en México.

Además, la asistencia en efectivo permitió que más de 5.400 personas refugiadas y solicitantes de asilo en situación de mayor vulnerabilidad pudieran cubrir necesidades urgentes, como la compra de alimentos, el pago de renta o gastos relacionados con la salud. La asistencia en efectivo promueve la dignidad y la autonomía durante el proceso de integración de las personas refugiadas, al tiempo que fortalece las economías locales en las comunidades de acogida.

Avances en la protección a personas desplazadas internas

Además de los esfuerzos continuos para fortalecer la protección de las personas desplazadas internas (IDPs, por sus siglas en inglés) en todo México, dos desarrollos clave marcaron avances significativos este año.

El Congreso de Oaxaca aprobó en 2025 la **Ley para Prevenir, Atender y Reparar Integralmente el Desplazamiento Forzado Interno en el Estado de Oaxaca**, con el respaldo de ACNUR y otras agencias de Naciones Unidas. La ley, presentada el 9 de diciembre de 2024, reconoce el desplazamiento forzado como un delito y obliga al gobierno a responder, prevenir y reparar a las víctimas. ACNUR brindó asistencia técnica y participó en consultas públicas con personas desplazadas y comunidades de acogida. Con esta aprobación, Oaxaca se convierte en el quinto estado mexicano en contar con una legislación de este tipo.

Por otro lado, la Comisión Estatal de Atención al Desplazamiento Interno de Chihuahua desarrolló un

Protocolo de Atención Emergente a las Personas en Situación de Desplazamiento, con el apoyo técnico de ACNUR. El protocolo fue lanzado en junio de 2025 y establece directrices para que las dependencias estatales y los municipios garanticen la protección de las PDI y desplieguen intervenciones tempranas para prevenir el desplazamiento forzado, incluso en casos de desplazamiento preventivo. El protocolo también incluye una herramienta estandarizada de evaluación de necesidades, elaborada con base en Ejercicio de caracterización del desplazamiento interno en Chihuahua de 2023 y con apoyo técnico de ACNUR.

Salud y apoyo psicosocial

El desplazamiento forzado tiene un profundo impacto psicológico. Muchas personas llegan a México tras haber sufrido violencia, pérdidas o separación de sus seres queridos. ACNUR brindó apoyo a más de 1.200 personas a través de servicios de salud mental y apoyo psicosocial (SMAPS), ofreciendo consejería y acompañamiento emocional, a menudo en coordinación con albergues, organizaciones socias o proveedores de servicios médicos. Estos servicios son fundamentales para la integración y el bienestar a largo plazo, y resultan especialmente importantes para personas sobrevivientes de traumas y violencia. No obstante, la demanda de apoyo psicosocial continúa creciendo, superando cada vez más los recursos y capacidades actualmente disponibles.

Educación

La educación es tanto un derecho como una base esencial para la integración a largo plazo. ACNUR trabajó en conjunto con autoridades locales y escuelas para que cerca de 400 niñas y niños refugiados y solicitantes de asilo se beneficiaran de programas educativos. El apoyo incluyó orientación para la inscripción escolar, entrega de útiles escolares y referencias a atención psicosocial para niñas y niños afectados por el trauma. Estos esfuerzos son clave para garantizar la permanencia en el sistema educativo, ayudando a que las y los estudiantes desplazados permanezcan inscritos y comprometidos con su aprendizaje a lo largo del tiempo. A medida que más familias desplazadas buscan estabilidad, la necesidad de un apoyo educativo inclusivo y sostenido continúa creciendo, especialmente para quienes enfrentan barreras para inscribirse o continuar sus estudios.

Medios de vida e integración local

Los programas de medios de vida e inclusión económica de ACNUR ayudaron a más de 4.500 personas a comenzar a construir su autosuficiencia mediante capacitación en habilidades, apoyo al emprendimiento y vinculación laboral. Para las personas que reconstruyen sus vidas tras el desplazamiento, la inclusión económica es un factor clave para lograr independencia, dignidad e integración en la comunidad. ACNUR también apoyó a cerca de 200 personas para obtener la nacionalidad mexicana, la residencia permanente o el acceso a procedimientos de naturalización—un paso esencial hacia la estabilidad a largo plazo y el ejercicio pleno de derechos en México.

Hasta septiembre de 2025, más de 3.400 personas refugiadas optaron por reubicarse como parte del Programa de Integración Local (PIL) de México, en busca de seguridad y estabilidad en nuevas comunidades del país. Con ello, el número total de participantes supera las 52.000 personas desde el lanzamiento del programa en 2016, lo que refleja su creciente relevancia como solución duradera. Además de quienes se reubicaron recientemente, ACNUR brindó apoyo a más de 4.200 personas refugiadas ya asentadas en sus ciudades de integración, alcanzando un total de más de 117.000 personas apoyadas desde 2021.

A medida que más personas desplazadas buscan estabilidad a largo plazo en México, la demanda de inclusión económica, vías legales y apoyo para la reubicación continúa en aumento, lo que resalta la importancia de ampliar los esfuerzos de integración.

Historias del terreno

De Venezuela a la ingeniería en México: la trayectoria de un estudiante DAFI

Cuando llegó a México desde Venezuela, Guillermo, un joven refugiado, soñaba con estudiar ingeniería. Dudaba entre mecánica y eléctrica, hasta que descubrió que en la Universidad Nacional Autónoma de México (UNAM) existía una licenciatura que combinaba lo mejor de ambas áreas. Con esfuerzo y perseverancia logró asegurar su lugar en la universidad, recuerda.

Su camino universitario estuvo marcado por grandes retos. En el segundo semestre inició la pandemia y las clases virtuales complicaron el aprendizaje en laboratorios fundamentales para la carrera. *"Verlos a través de una pantalla nunca va a ser igual que poder interactuar y experimentar de primera mano con los equipos"*, señala. Aun así, al regresar a las aulas pudo aprovechar plenamente estos espacios, que se convirtieron en su parte favorita de la universidad.

Gracias a su desempeño académico, consiguió una primera práctica profesional en una empresa multinacional de envases, donde aplicó el diseño asistido por computadora y procesos de manufactura. Posteriormente, se incorporó a una compañía especializada en el control de agua para represas e hidroeléctricas. Ahí, su pasión por el diseño mecánico y la mecánica de fluidos se consolidó, hasta convertirse en diseñador principal de una de las válvulas de desfogue tipo Howell-Bunger más grandes fabricadas en México, destinada a la represa La Libertad en Monterrey.

> *"Me propuse entrar, presentando examen de admisión como todos los demás aspirantes. Puedo afirmar que no fue fácil, me tomó más de un intento"*

Al reflexionar sobre su recorrido académico en México, comparte: *"Todos los pasos que di, desde crecer con un padre electricista de profesión y mecánico por afición, todas las clases que tomé, las noches de desvelo, los proyectos de la escuela, las horas en la biblioteca y mis ganas de superarme han sido parte de lo que hoy estoy logrando, porque la otra parte ha sido el incondicional apoyo de mi familia, la enorme ayuda del Programa de Becas DAFI y la orientación de mis profesores".*

Hoy, ya graduado, Guillermo aspira a continuar aportando al desarrollo del sector automotriz y de infraestructura en México. El Programa DAFI, ha permitido que jóvenes refugiados como él accedan a la educación terciaria y es uno de los cinco pilares de la estrategia para lograr que 15 por ciento de la juventud refugiada se matricule en instituciones de educación superior para el año 2023. Esto se conoce como Objetivo 15/30.

Información financiera

Tú puedes ayudarnos a seguir construyendo un mundo de posibilidades para miles de personas desplazadas y las comunidades que las acogen en México. **Dona ahora.**

El financiamiento oportuno es urgente para garantizar la continuidad de nuestras actividades. La respuesta humanitaria y de soluciones duraderas de ACNUR en México es posible gracias al generoso apoyo de los principales donantes que han contribuido con fondos no asignados a las operaciones globales de ACNUR, así como a quienes han brindado apoyo directo a las operaciones de ACNUR en México.

Un agradecimiento especial a todos nuestros donantes en 2025 (hasta septiembre 2025)

UNHCR ACNUR
La Agencia de la ONU para los Refugiados

Donantes privados en Alemania I Donantes privados en Australia I Donantes privados en España I Donantes privados en Estados Unidos de América I Donantes privados en Italia I Donantes privados en Japón I Donantes privados en México Donantes privados en Reino de los Países Bajos I Donantes privados en Reino Unido I Donantes privados en República de Corea

ACNUR agradece a todas las personas donantes individuales que contribuyen mes a mes a nuestra misión.

Lee más en: Reporte Anual 2024 ACNUR México I Página web ACNUR México I Mexico Global Focus I Mexico Data Portal I Global Appeal 2024 I X I Instagram